BIBLIOTECA CENTRALĂ UNIVERSITARĂ „M. EMINESCU" IAȘI

ANUL XXVII
Nr. 7615
DUMINICĂ
14
MARTIE
1971
4 PAGINI
30 BANI

Proletari din toate țările, uniți-vă!

Flacăra Iașului

Organ al Comitetului județean Iași al P.C.R. și al Consiliului popular județean

În EDITURA POLITICĂ a apărut:

NICOLAE CEAUȘESCU

Cuvîntare la Consfătuirea de lucru a activului de partid și a cadrelor de bază din industrie, construcții și transporturi din municipiul București

Cuvîntarea tovarășului NICOLAE CEAUȘESCU

la plenara Consiliului oamenilor muncii de naționalitate maghiară

Stimați tovarăși,
Tisztelt elvtarsak,

Aș dori să încep prin a adresa membrilor Consiliului oamenilor muncii de naționalitate maghiară, tuturor participanților la această adunare un salut călduros din partea Comitetului Central al partidului nostru. (Aplauze puternice).

Plenara lărgită a Consiliului oamenilor muncii de naționalitate maghiară din România a făcut bilanțul activității sale și a contribuției oamenilor muncii de naționalitate maghiară la realizarea cu succes a planului cincinal 1966—1970.

După cum a reieșit din raportul prezentat și din discuțiile care au avut loc în plenară, în acești ani au fost obținute succese de seamă în toate domeniile de activitate; o dată cu ridicarea generală a nivelului de trai al întregului popor, s-au găsit soluții corespunzătoare la numeroase probleme legate de activitatea și condițiile de viață ale oamenilor muncii de naționalitate maghiară și de alte naționalități.

De asemenea, în plenară au fost semnalate o serie de deficiențe și greutăți care s-au manifestat și se mai manifestă încă în diferite sectoare, unele neajunsuri privind rezolvarea unor cerințe specifice ale naționalității maghiare. S-au adus o serie de critici la adresa unor ministere și organe centrale, s-au formulat numeroase propuneri pentru lichidarea lipsurilor și soluționarea problemelor, pentru îmbunătățirea activității Consiliului oamenilor muncii de naționalitate maghiară. Desigur, multe propuneri își vor găsi rezolvarea în cadrul măsurilor generale de perfecționare a vieții economice și social-politice din țara noastră.

Apreciez că lucrările plenarei au fost deosebit de rodnice, că ele vor exercita o puternică influență asupra activității viitoare a consiiilor oamenilor muncii de naționalitate maghiară, vor contribui la soluționarea practică a problemelor ridicate — creind cele mai bune condiții ca oamenii muncii de naționalitate maghiară, împreună cu întregul popor, să-și sporească aportul la înfăptuirea programului de dezvoltare a patriei noastre socialiste.

Activitatea consiliilor oamenilor muncii de naționalitate maghiară și de alte naționalități se înscrie pe linia generală a partidului nostru de asigurare a cadrului organizatoric corespunzător pentru consultarea tuturor categoriilor sociale, a tuturor oamenilor muncii, fără deosebire de naționalitate, asupra principalelor probleme ale politicii interne și externe a României socialiste. Participarea nemijlocită a maselor la conducerea activității economico-sociale constituie una din laturile esențiale ale politicii partidului nostru, o expresie a democrației socialiste în continuă dezvoltare și perfecționare, reprezintă un factor fundamental al victoriei socialismului și comunismului în România. (Aplauze puternice).

Stimați tovarăși,

Plenara dumneavoastră are loc la puțin timp după încheierea cu succes a cincinalului 1966—1970 și la începutul muncii pentru înfăptuirea noului plan cincinal 1971—1975. Cunoașteți realizările obținute în cincinalul trecut din comunicatul publicat nu de mult și din prezentarea pe larg în presa noastră a acestor rezultate— atît pe ansamblul țării, cît și pe fiecare județ — și de aceea nu mă voi mai referi la ele. Trebuie totuși să menționez că cincinalul pe care l-am încheiat recent a ridicat țara noastră pe o treaptă superioară de dezvoltare economico-socială, a marcat o perioadă importantă în edificarea socialistă a României.

Pretutindeni se văd roadele politicii marxist-leniniste a partidului de amplasare teritorială rațională a industriei, de dezvoltare susținută a agriculturii, de edificare a construcțiilor social-culturale pe întreg cuprinsul țării. S-au prezentat și aici date elocvente în acest sens. Este semnificativ că în cincinalul 1966—1970 toate județele au cunoscut o dezvoltare puternică — atît cele din Transilvania, cît și cele din Moldova, din Oltenia și Muntenia, practic din întreaga țară. Județe cum sînt Covasna, Harghita, Sălaj, Satu Mare, care erau rămase mai în urmă, au cunoscut în cincinalul trecut progrese însemnate ce au schimbat mult viața oamenilor, condițiile de muncă și de trai a sute de mii de cetățeni. In ce privește secuii, de exemplu, s-ar putea spune că dorința lor de veacuri de a avea o industrie dezvoltată în zonele unde trăiesc s-a împlinit sau a început să fie împlinită de abia în cincinalul încheiat de curînd. (Aplauze). In 6 localități din această zonă s-au construit un număr important de întreprinderi în care lucrează zeci de mii de muncitori. In perioada 1965—1970 în județul Covasna, pe baza realizării unui volum de investiții de peste 1,5 miliarde de lei, au fost construite și date în funcțiune trei fabrici importante la Tg. Secuiesc; s-au creat noi capacități de producție la Combinatul textil de la Sf. Gheorghe, s-a asigurat dezvoltarea întreprinderii miniere Căpeni. In județul Harghita, prin realizarea unui volum de investiții de aproape 2,5 miliarde lei, au fost date în exploatare în anii cincinalului fabrici din industria ușoară la Miercurea Ciuc și Odorheiul Secuiesc, trei linii noi de flotație la Combinatul minier Bălan, precum și alte capacități de producție în cadrul unor întreprinderi mai vechi. Aceasta este, pînă la urmă, expresia concretă a preocupării partidului nostru de a ridica la o viață înfloritoare toate județele țării, de a face ca egalitatea în drepturi între cei ce muncesc din patria noastră, fără deosebire de naționalitate, să devină o realitate în primul rînd pe tărîmul existenței materiale.

In același timp, trebuie să menționez că și în alte zone ale țării s-au depus eforturi și s-au obținut rezultate însemnate pe linia industrializării socialiste. Noi promovăm consecvent această linie, fiind convinși că progresul economic și social al tuturor județelor patriei este condiția primordială a făuririi societății socialiste multilateral dezvoltate, a asigurării trecerii la edificarea comunismului. Iată de ce noi privim problema industrializării socialiste nu numai sub aspectul creării unor uzine într-o zonă sau alta a țării, ci ca o trăsătură fundamentală a politicii de construcție socialistă și comunistă; partidul nostru va aplica și în viitor în mod neabătut această orientare marxist-leninistă! (Vii aplauze). Desigur, în condițiile în care în unele județe locuiesc, alături de români, oameni ai muncii de alte naționalități — maghiari, germani și alții — aceasta îmbracă și un caracter care ține de aplicarea consecventă a politicii naționale, de asigurarea deplinei egalități în drepturi între toți cetățenii patriei. Trebuie să ne fie clar că dacă nu am industrializa în mod armonios întreaga țară, dacă am menține vechea stare de înapoiere a unor zone, oricît am vorbi de egalitate în drepturi, de faptul că în școală se învață mai mult sau mai puțin limba maghiară, germană sau română — inegalitatea, de fapt, tot ar rămîne! Nu vreau să se înțeleagă, prin aceasta, că folosirea limbii materne n-ar avea importanța sa; dar trebuie să ne fie limpede tuturor că egalitatea adevărată — socială și națională — se poate realiza numai o dată cu dispariția claselor exploatatoare, cu trecerea mijloacelor de producție în mîinile clasei muncitoare, țărănimii, maselor populare, cu dezvoltarea unitară a tuturor zonelor țării, cu crearea bazei materiale necesare ridicării nivelului de trai, material și cultural al tuturor oamenilor muncii, fără deosebire de naționalitate. (Aplauze puternice). De altfel este un adevăr cunoscut de mult că numai industrializarea — și, în condițiile noastre, industrializarea socialistă — poate deschide calea, poate asigura în mod real accesul oamenilor muncii la cuceririle civilizației, ale științei și culturii; industria cere oameni cu cunoștințe temeinice în stare să stăpînească tehnica nouă. Iată de ce punem un atît de mare accent pe industrializare, pe dezvoltarea economico-socială — ca bază a asigurării adevăratei egalități în drepturi între toți oamenii muncii, fără deosebire de naționalitate. (Aplauze puternice).

O dată cu dezvoltarea forțelor de producție s-au obținut succese de seamă în domeniul învățămîntului, științei și culturii, în ridicarea conștiinței socialiste a întregului popor. In legătură cu toate acestea s-au prezentat aici multe date și nu doresc să mai revin asupra lor. Țin însă să menționez — așa cum de altfel s-a făcut și în raportul prezentat, precum și în cuvîntul unor tovarăși — că în cincinalul trecut s-au obținut rezultate bune și în ce privește lărgirea accesului oamenilor muncii de naționalitate maghiară și de alte naționalități la cuceririle învățămîntului, științei, culturii. Constituie o realitate ce nu poate fi ignorată faptul că în învățămîntul preșcolar și general obligatoriu avem astăzi în țara noastră peste 2.290 de unități în limba maghiară — din care 1.230 școli și grădinițe numai cu limba de predare maghiară și peste 1.060 de secții maghiare în cadrul altor unități școlare. Există, de asemenea, numeroase licee și secții care asigură cuprinderea absolvenților claselor a VIII-a de naționalitate maghiară în proporție de peste 24 la sută, față de peste 19 la sută cît reprezintă media pe țară. Privit, deci, în contextul general, accesul oamenilor muncii de naționalitate maghiară la aceste forme de învățămînt depășește media înregistrată pe țară. Aceasta constituie o grăitoare expresie a posibilităților largi ce le au oamenii muncii de naționalitate maghiară de a învăța în limba proprie în școlile de cultură generală. In ce privește liceele de specialitate, procentul de cuprindere în aceste școli a absolvenților clasei a VIII-a este de 6 la sută, fiind aproximativ la același nivel cu media pe țară. In legătură cu școlile profesionale — despre care s-a vorbit aici — trebuie arătat că ucenicii și elevii de naționalitate maghiară proveniți din școlile profesionale reprezintă un procent de 33 la sută, față de 32 la sută cît este media pe țară. Avem peste 11.500 cadre didactice de naționalitate maghiară, 1.430 de directori și directori adjuncți. Aici s-au dat și alte cifre concludente în acest sens. In general, în toate sectoarele învățămîntului nostru sînt create condiții pentru predarea și însușirea cunoștințelor în limba maghiară. Mai sînt, desigur, și unele deficiențe în această direcție, care vor trebui lichidate. Este bine însă ca atunci cînd facem un bilanț — și cred că raportul a procedat just în această privință — să examinăm lucrurile în contextul general al dezvoltării activității de învățămînt, cultură și știință din România. Dacă vom privi modul cum se rezolvă această problemă pentru o naționalitate sau alta, rupt de situația și de rezultatele obținute pe întreaga țară, de nivelul general la care am ajuns, desigur, nu vom putea trage concluziile corespunzătoare. Or, față de nivelul de ansamblu al dezvoltării științei, învățămîntului și culturii din țara noastră, condițiile asigurate oamenilor muncii aparținînd naționalităților conlocuitoare, inclusiv naționalităților maghiară și germană, nu sînt cu nimic mai prejos; dimpotrivă, în citeva domenii, oamenii muncii aparținînd acestor naționalități au chiar un acces mai mare în unitățile de învățămînt.

Toate acestea arată că partidul și statul nostru înfăptuiesc neabătut ceea ce este inscris în Constituție și în legile țării, faptul că toți cetățenii se bucură de drepturi egale la învățămînt și cultură; depinde numai de capacitatea și sîrguința fiecăruia de a-și dezvolta neîngrădit pregătirea profesională, de a-și îmbogăți orizontul de cunoștințe. Firește, asigurarea condițiilor ca toți să poată urma învățămîntul liceal este o problemă de viitor. Este necesar ca — după generalizarea învățămîntului de 10 ani — să creăm baza materială și condițiile corespunzătoare pentru a generaliza învățămîntul liceal. Pentru aceasta însă ne trebuie timp. Consider că realizările din ultimii 20 de ani în învățămîntul din România — drumul parcurs de la situația grea moștenită din trecut la generalizarea învățămîntului de 10 ani, la dezvoltarea rapidă a învățămîntului mediu și superior — reprezintă un succes remarcabil care nu putea fi obținut decît în condițiile socialismului. (Vii aplauze).

Este cunoscută preocuparea partidului nostru de a asigura condiții organizatorice ca oamenii muncii de naționalitate maghiară și de alte naționalități să participe la întreaga activitate a organelor puterii de stat, la conducerea vieții sociale. Cunoașteți cum sînt ei reprezentați în Marea Adunare Națională, în consiliile populare, în întreaga structură de stat, economică și socială — și nu vreau să mai exemplific aceasta cu cifre. Aceste cifre stau la îndemîna oricui; ele vorbesc despre faptul că muncitorii, țăranii, intelectualii din țara noastră, fără deosebire de naționalitate, participă activ la conducerea întreprinderilor, a unităților economico-sociale, a statului. Putem spune că ultimii ani se caracterizează tocmai prin intensificarea participării celor ce muncesc la conducerea vieții economice și sociale, a întregii activități de stat. Cunoașteți cu toții măsurile care s-au luat în această privință, inclusiv hotărîrile ultimei plenare a Comitetului nostru Central; cred că nu mai există astăzi în România om al muncii — muncitor, țăran, intelectual — care să poată spune că este împiedicat să la parte la conducerea și organizarea producției, la dezbaterea și rezolvarea problemelor vieții economice, sociale și de stat pe motiv că este de altă naționalitate. Adunările generale ale salariaților care au avut loc recent în toate întreprinderile și instituțiile s-au caracterizat tocmai printr-o dezbatere vie și deschisă, printr-o largă participare a oamenilor muncii români, maghiari, germani și de alte naționalități la găsirea soluțiilor de a îmbunătăți activitatea de producție, economică și socială, de a asigura mersul ferm înainte al societății noastre pe calea socialismului, ridicarea nivelului de civilizație și bunăstare a întregului popor.

Pe baza faptelor putem afirma că avem rezultate remarcabile în toate domeniile de activitate, că la obținerea lor au adus o contribuție prețioasă și oamenii muncii de naționalitate maghiară; de toate aceste realizări ale socialismului în domeniul material și spiritual beneficiază deopotrivă și oamenii muncii de naționalitate maghiară, la fel ca întregul nostru popor.

Pentru activitatea rodnică desfășurată în cadrul cincinalului și pentru contribuția valoroasă adusă la realizările obținute în făurirea socialismului, adresez din partea conducerii partidului cele mai calde felicitări tuturor oamenilor muncii de naționalitate maghiară din patria noastră. (Aplauze puternice, prelungite)

Stimați tovarăși,

Am trecut de curînd la înfăptuirea cu succes a cincinalului 1971—1975. Transpunerea în viață a importantelor obiective ale noului plan va face ca țara noastră să parcurgă în următorii ani o etapă importantă pe calea dezvoltării bazei sale materiale și a întregii vieți social-culturale. In acest cadru, o atenție deosebită se acordă dezvoltării în continuare a tuturor județelor, ridicării lor economice, culturale și sociale. Cunoașteți prevederile planului în această privință, noile întreprinderi industriale ce urmează să fie amplasate în județe. Realizînd ceea ce se prevede în plan — și eu am convingerea că vom realiza — vom putea trece, spre sfîrșitul cincinalului, și la amplasarea altor obiective, asigurînd continuitatea cu planul următor. S-a vorbit aici de necesitatea de a construi mai multe întreprinderi decît am stabilit în plan în județele cu populație seculară. Eu aș dori, în primul rînd, să ne străduim să realizăm ceea ce este planificat în acest cincinal: în Covasna sînt prevăzute investiții de circa 2,8 miliarde lei, urmînd a se construi 7 întreprinderi, iar în Harghita investițiile din fondurile statului vor depăși 5,2 miliarde lei, reprezentînd un volum de peste 2,1 ori mai mare decît în perioada 1966—1970. Realizarea noilor obiective prevăzute va pune sarcini deosebit de mari, mai ales că în această perioadă vor trebui, de asemenea, modernizate și dezvoltate unele din unitățile existente. Doresc deci, în primul rînd, ca oamenii muncii, organizațiile de partid să asigure realizarea la timp și în bune condițiuni a lucrărilor de investiții prevăzute; dacă vom reuși acest lucru vom găsi posibilități să amplasăm în aceste județe și alte obiective. Sper că vom putea face acest lucru, că vom realiza în mod corespunzător investițiile planificate. Nu vreau să mă mai refer și la alte județe — la Cluj, Arad sau Satu Mare — care au alt nivel de dezvoltare. Mai rămas în urmă, dintre județele din această parte a țării, este Sălajul, dar și pentru acest județ se prevede în cincinal o dezvoltare destul de accentuată, pe baza unui volum de investiții de peste 2,6 miliarde lei; de asemenea, județul Bistrița are prevederi însemnate de dezvoltare.

Realizînd obiectivele planificate pentru cincinalul actual în aceste județe ca și în cele din Moldova și din celelalte regiuni ale patriei, vom obține noi și importante progrese în amplasarea rațională, armonioasă pe teritoriu a industriei, a forțelor de producție. Vom putea asigura astfel ca, la sfîrșitul cincinalului — după 1975 — România socialistă să dea, într-un anumit sens, un exemplu de soluționare organizată și conștientă a acestei sarcini deosebit de importante a dezvoltării societății. (Aplauze puternice). Desigur, nu spun că în această privință am făcut totul sau că pînă în 1975 vom rezolva totul. Economia românească mai trebuie să parcurgă încă o cale lungă pentru a ajunge la nivelul țărilor dezvoltate industrial. Înfăptuind însă ceea ce ne propunem în cincinal ne vom apropia mult de nivelul acestor țări; toate județele și zonele patriei vor cunoaște o puternică înflorire! Pe aceasta ne bazăm cînd afirmăm că actualul cincinal va schimba și mai mult înfățișarea patriei noastre! De altfel, în perioada următoare avem în vedere și alte măsuri privind dezvoltarea județelor, precum și o mai bună sistematizare a comunelor și satelor. Vom începe încă din acest cincinal crearea de noi centre, care într-o perioadă de 15—20 de ani să devină importante așezări urbane; în fiecare județ vom crea 7—8 asemenea noi centre — circa 250 pe întreaga țară — ceea ce va face ca, într-adevăr, condițiile de viață ale populației din toate județele să se schimbe în mod radical. Aceasta înseamnă a trece efectiv la crearea în mod conștient a premiselor

(continuare în pag. a 3-a)

Consfătuire de lucru pe tema valorificării resurselor locale din cuprinsul județului

La Comitetul județean Iași al P.C.R. a avut loc ieri o consfătuire de lucru privind sarcinile ce revin organelor de partid și de stat în domeniul valorificării resurselor locale din cuprinsul județului.

La consfătuire au participat membri ai biroului Comitetului județean de partid, membri ai Comitetului executiv ai Consiliului popular județean, secretarii comitetelor orășenești și comunale de partid, primarii orașelor și comunelor, președinții cooperativelor agricole de producție, conducătorii unor instituții județene cu preocupări în acest domeniu.

Tovarășul Miu Dobrescu, membru supleant al Comitetului Executiv al C.C. al P.C.R., prim-secretar al Comitetului județean de partid, președintele Comitetului executiv al Consiliului popular județean, a indicat, cu acest prilej, căile și mijloacele menite să ducă la dezvoltarea activității de valorificare a resurselor locale, în general a acelora care solicită cît mai puține eforturi de investiții, materiale dirijate, utilaje, instalații și altele, sarcinile ce revin organelor de partid și de stat în această privință. Aceste indicații au în vedere extinderea valorificării posibilităților materiale locale, cît și o mai bună folosire a forței de muncă disponibile. Direcțiile de acțiune vizează extinderea activității de preluare și achiziționare a unor produse; a aceleia de prelucrare a unor materiale de construcții, în primul rînd a argilei și a pietrei, prelucrarea lemnului, a legumelor și fructelor, organizarea unor ateliere de țesut covoare și de cusături naționale; dezvoltarea prestărilor de servicii prin înființarea unor echipe de constructori care să execute edificii social-culturale, locuințe, fîntîni, înființarea de brutării, folosirea mijloacelor de transport ale C.A.P. pentru cărăușii și altele.

În cadrul consfătuirii au fost recomandate măsurile de natură organizatorică pentru traducerea în viață a acestor indicații, pentru stabilirea în cel mai scurt timp a obiectivelor ce vor fi realizate în acest an, precum și pentru perioada actualului cincinal.

Instruirea propagandiștilor de la sate

In ziua de 13 martie a.c. a avut loc instruirea propagandiștilor din sistemul învățămîntului de partid de la sate și al celor de la învățămîntul ideologic al cadrelor didactice.

In cadrul programului de instruire, conf. univ. Petre Mălcomete, secretar al Comitetului județean de partid, a ținut o expunere privind unele probleme ale dezvoltării calitative a economiei românești în actualul plan cincinal.

Ing. Theodor Baloș, director general adjunct al Direcției generale județene a agriculturii, industriei alimentare, silviculturii și apelor, a prezentat o informare privind dezvoltarea agriculturii noastre, în lumina ultimelor documente de partid și de stat. ⊙ consultație pe teme ale vieții politice internaționale a fost prezentată de tovarășul Atanase Fotache, activist al C. C. al P.C.R.

Programul instruirii a mai cuprins măsurile și indicațiile Comitetului județean de partid privind încheierea învățămîntului de partid de la sate și asigurarea continuității muncii de propagandă în perioada de vară.

Propagandiștii au primit, de asemenea, planuri tematice orientative și bibliografiile necesare.

I.A.S. Tg. Frumos

414 hectolitri de lapte livrați peste prevederile trimestrului I

Reanalizînd posibilitățile pe care le au de a obține producții la nivelul sarcinilor trasate la Consfătuirea pe țară a lucrătorilor din întreprinderile agricole de stat, lucrătorii I.A.S. Tg. Frumos s-au angajat să depășească simțitor indicatorii de plan stabiliți pentru anul curent. O veste care ne-a sosit de la această unitate vine să confirme hotărîrea sus-amintită. După cum ne-a informat ing. Ion Gheorghiu, directorul întreprinderii, planul trimestrial al producției marfă la laptele de vacă a fost îndeplinit în două luni și cîteva zile. La data de 10 martie a.c., depășirea de plan la indicatorul amintit însuma deja 414 hectolitri, peste prevederile trimestriale. Cele mai bune rezultate au fost obținute la fermele de vaci de la Ruginoasa, Pașcani și Hălăucești.

În prezent întregul colectiv al întreprinderii desfășoară cu pasiune întrecerea pentru ca în cinstea aniversării semicentenarului partidului nostru să obțină rezultate și mai frumoase în producție. „Pe baza realizărilor zilnice, ne-a spus ing. Ion Gheorghiu, preconizăm să livrăm peste plan, pînă la 31 martie, o producție de cel puțin 5.500 hectolitri de lapte".

ÎN PAGINA A 2-A

Cadran săptămînal

În industria județului Iași

ÎNSEMNATE CANTITĂȚI DE PRODUSE PESTE PLAN

Colectivele de muncă din unitățile industriei ieșene continuă să obțină succese deosebite în întrecerea pe anul 1971, succese pe care le dedică aniversării semicentenarului partidului. Astfel, la sfîrșitul celor șapte decade din acest an s-au realizat peste prevederile de plan cantități însemnate de produse, printre care amintim: 422 tone țevi sudate, 720 de tone proiile îndoite, 56 tone fibre și fire poliesterice, 174 MUI penicilină și derivați, 68 kg. streptomicină și derivați, 1.019 m.c. cherestea ș.a.

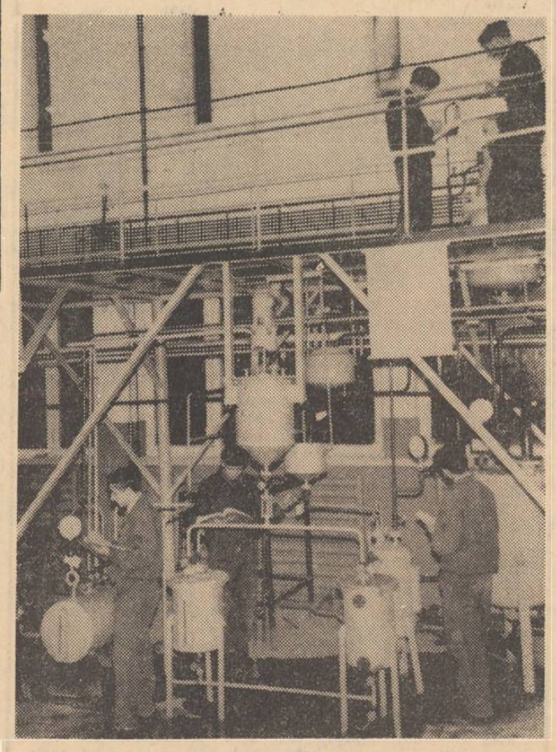

Elevi din anul II al Grupului școlar de chimie Iași la lucrări practice în laboratorul tehnologic al școlii.

CARNET IEȘEAN

IAR CAMPIONATUL!

Reîncepe campionatul de fotbal! Gata, s-a sfîrșit cu lungile așteptări, cu veștile zgîrcite despre un turneu sau altul, s-a sfîrșit cu după-amiezile duminicale tihnite, la gura sobei. Astăzi, se reia lupta pentru supremație și pentru supraviețuire. Mărturisite sau nu, fie bazate pe realism, fie numai din considerații psihologice, intențiile, care au hrănit înfometatul amator de fotbal în perioada hibernală, nu mai satisfac. Vrem să vedem fotbal, să comparăm ambițiile antrenorilor cu evoluția echipelor. Vrem să ne convingem dacă temperaturile de 30—40 de grade de pe alte paralele au făcut mai mult decît să pigmenteze pielea fotbaliștilor noștri.

Aud că Politehnica, după ce s-a întors de la Oradea împreună cu campioana voleiului feminin și a văzut din umbră primirea triumfală făcută acesteia în stația Iași, a frămîntat cu îndîrjire sportivă zăpada sub crampoane, pregătind o comportare care să ne facă a uita cele cinci goluri primite în doar 90 de minute. La ultima partidă de verificare, cu Nicolina, Cuperman și compania au zburdat, ceea ce nu poate decît să ne bucure. Pentru meciul cu Petrolul se anunță echipa de bază. Sperăm că stadionul, deszăpezit cu rîvnă în mod voluntar de elevii Școlii profesionale de construcții, și de alți iubitori ai fotbalului, va cunoaște iar febra marilor confruntări.

Din Pașcani aflăm că toți suporterii divizionarei B sînt optimiști. Ei nu concep ca C.F.R. să nu le aducă satisfacțiile de acum cîțiva ani. Numeroasele partide de verificare le-au permis feroviarilor să-și cunoască mai bine potențele.

Nu ne rămîne decît să strigăm „Sus cortina!", cu speranța că vom avea ce aplauda Succes actorilor!

Radu COSTIN

Cadran săptămînal — cadran săptămînal — cadran săptămînal

Prin cea mai veche şi totuşi cea mai nouă grădină botanică din ţară

Pe tovarăşul şef de lucrări **dr. CONSTANTIN TOMA**, directorul Grădinii botanice, l-am găsit împreună cu cîţiva membri ai colectivului, aplecat asupra planului de dezvoltare a unităţii, prospectînd cu viu interes noile obiective ce vor fi date în folosinţă într-un viitor apropiat. L-am întrerupt pentru cîteva momente din dorinţa de a informa cititorii noştri.

— Ce înseamnă primăvara pentru Grădina botanică ieşeană?

— De data aceasta are o semnificaţie cu totul deosebită, deoarece sîntem la începutul celei de a 115-a primăveri a grădinii noastre. Infiinţată la Iaşi în 1856 de către dr. Anastasie Fătu, pe atunci în vecinătatea Rîpei Galbene, este cea mai veche unitate de acest gen din ţară, şi totuşi într-un fel cea mai nouă. Spun aceasta deoarece, în decursul timpului, a fost reamplasată în mai multe locuri, în 1920 fiind situată în preajma Universităţii şi intrînd în cadrul acesteia, pentru ca în 1963 — prin grija partidului şi statului nostru — să „întinerească" dobîndind condiţii cu adevărat incomparabile prin mutarea ei pe terasa aluvionară a Bahluiului din dealul Copoului. Iată deci că de la 1,5 hectare cîte a avut, a ajuns la 66,5 hectare fiind astfel cea mai întinsă din ţară şi una din marile grădini ale Europei. Dar, referindu-ne la cealaltă latură a întrebării, aş vrea să spun că sezonul actual înseamnă pentru noi transplantări de arbori şi arbuşti din păduri şi unităţi specializate în creşterea diferitelor plante, înseamnă noi eforturi pentru amenajarea terenului şi organizarea altor secţii.

— In afară de cele relatate, care sînt „surprizele" anotimpului?

— Mai întîi, că începem să organizăm secţia biologică care va reflecta evoluţia lumii vegetale şi variabilitatea plantelor, iar apoi secţia plantelor utile omului cum ar fi cele medicinale, melifere, textile etc. In total avem 8 secţii pentru care există o pepinieră şi o răsadniţă ce pun la dispoziţie plantele necesare.

— După cîte ştim, Grădina posedă un sector unde este veşnică primăvară.

— Bineînţeles, serele totalizînd 1.200 m.p. şi cu perspectiva ca în cincinalul acesta să se construiască un compartiment pentru palmieri şi altul pentru plante acvatice, în special nuferi exotici. Spre a vă oferi termeni de comparaţie, cred că e suficient să vă spun că în 1965, cînd am mutat plantele în noile sere, erau doar 700 de specii cu 3.000 de exemplare, iar în momentul de faţă avem 2.200 de specii cu 30.000 de exemplare. Dintre acestea o atracţie deosebită o constituie colecţiile de orhidee, cactee, palmieri, bananieri, nuferi, plante utile (roşcov, arbore de cafea, trestie de zahăr, papirus).

— In sezonul de vegetaţie oaspeţii vor fi atraşi nu numai de seră, ci în mod special de sectoarele din exterior. Ce puncte de atracţie oferă acestea?

— Bogate colecţii de trandafiri (550 de soiuri), altele de liliac, crini, stînjenei, lalele, zambile, plante endemice — adică specifice numai ţării noastre — şi plante ocrotite. Foarte instructivă este secţia taxonomică, complet organizată, secţie care oferă pe scurt imaginea întregii lumi vegetale de la plantele cele mai inferioare pînă la cele superioare. Aici studenţii şi elevii ieşeni, dar nu numai ei, ci şi cadrele didactice care predau biologia în şcoli au în rezumat istoria regnului vegetal.

— In afară de interesul pur ştiinţific sîntem convinşi că Grădina botanică ieşeană exercită şi o atracţie de natură estetică.

— Tînărul şi entuziastul colectiv s-a străduit să amenajeze diferite medii ecologice (turbării, stîncării, dune, mlaştini şi iazuri) şi diverse construcţii decorative (fîntîni arteziene, fîntîni în stil popular moldovenesc, bazin pentru plante acvatice, o terasă — auditoriu şi altele). Nu este deci de mirare că din 1965 şi pînă în prezent s-au perindat peste 110.000 vizitatori din ţară şi străinătate.

— Fără îndoială că datorită oaspeţilor străini instituţia este cunoscută şi peste hotare. Se folosesc şi alte mijloace în scopul amintit?

— Avem două publicaţii şi anume: „Catalogul de seminţe şi spori" şi „Flora exsiccata a Moldovei şi Dobrogei" pe care le trimitem în schimb la peste 670 de unităţi similare din ţară şi străinătate şi prin care realizăm schimbul de seminţe destinat să îmbogăţească continuu colecţiile noastre. De asemenea, cercetătorii de aici participă anual la diferite sesiuni ştiinţifice.

— In concluzie, care sînt funcţiile unei Grădini botanice în cadrul unui centru cultural ca al nostru?

— Am amintit despre sarcina sprijinirii procesului instructiv-educativ şi de activitatea de cercetare ştiinţifică, obiective la care se adaugă şi scopurile de culturalizare a maselor. In toate aceste acţiuni, ne bucurăm de sprijinul catedrei de botanică şi al conducerii Universităţii ieşene, ceea ce ne dă certitudinea că în viitorul apropiat, Grădina ieşeană va fi nu doar cea mai mare, dar şi cea mai frumoasă din ţară.

Elena PIETRARU

In seră.

Diamantele de pe fundul mărilor

Un grup de cercetători şi tehnicieni de la Institutul pentru cercetări geochimice şi de fizică a mineralelor, de pe lîngă Academia ucraineană de ştiinţe, a realizat o serie de forări subacvatice în zona Mării de Azov. Rezultatul a fost cît se poate de satisfăcător: au fost descoperite terenuri diamantifere şi zone bogate în minereuri de titaniu. Servindu-se de o platformă flotantă, oamenii de ştiinţă sovietici au forat 45 de puţuri subacvatice. Specialiştii au analizat mostrele obţinute şi au arătat că zona septentrională a Mării de Azov este cea mai bogată în zăcăminte submarine. Forurile competente estimează că resursele adîncurilor acestei mări deţin o structură bogată în minerale utile. Se speră, de asemenea, că aici există şi o abundenţă de minereuri de fier.

Brontozauri pictaţi de om

In munţii Gorozomza (Rhodesia) a fost descoperită o peşteră în interiorul căreia se aflau numeroase picturi murale. Printre desenele de animale terestre s-au descoperit imaginea unui brontozaur — reptilă uriaşă preistorică — şi cea a unui urs. Paleontologii susţin că nu au existat niciodată urşi pe continentul african, iar brontozaurii au dispărut acum cîteva milioane de ani.

VALOROASE DOCUMENTE LA MUZEUL TEATRULUI MOLDOVENESC

Adeseori trecem pe lîngă o casă pe peretele căruia se observă o placă comemorativă cu următoarea inscripţie: „Vasile Alecsandri. 1821—1890. Poet, prozator, fondator al dramaturgiei româneşti". Nu de mult, clădirea aceasta, construită în sec. al XVIII-lea, a fost trecută în planul de restaurare a obiectivelor de importanţă istorică şi culturală, sub egida Direcţiei monumentelor istorice. În acest lăcaş, în ale cărui încăperi şi-au purtat paşii bardul de la Mirceşti, va prinde viaţă Muzeul teatrului moldovenesc.

Deschiderea unui astfel de muzeu este favorizată de existenţa unei preţioase colecţii de obiecte şi documente, legate de istoria teatrului din Moldova. Punerea în valoare a mărturiilor din istoria teatrului — peste 2.000 exponate — va însemna un nou succes al culturii ieşene şi va justifica încă o dată locul de cinste ocupat de oraşul nostru în ierarhia muzeistică a ţării. Colecţia muzeului impresionează prin numărul de obiecte cît şi prin ineditul lor. Printre exponatele cu valoare de unicat, putem menţiona: manuscrisul piesei „Visul unei nopţi de vară", în traducerea lui George Topîrceanu, însoţit de o notă a Otiliei Cazimir, dispoziţii semnate de M. Sadoveanu în perioada directoratului, scrisori şi chitanţe cu autograful marelui dramaturg I.L. Caragiale. La acestea se adaugă alte scrisori semnate de B. P. Hasdeu, V. I. Popa, N. Gane... Deosebit de importante sînt paginile de manuscris pe care putem citi versuri scrise de I. C. Negruzzi sau de George Ranetti. Merită a fi citate, de asemenea, referatele redactate de G. Ibrăileanu şi N. Gane. Referatele criticului G. Ibrăileanu se referă la piesa „Iroziî" şi la prelucrarea în versuri a piesei „Martira", de J. Richepin, făcută de Mihai Codreanu.

O bogată corespondenţă a actorilor Aristizza Romanescu, Agatha Bîrsescu, Aglae Pruteanu, M. Millo, G. Manolescu, C. Nottara scoate în evidenţă importanţa colecţiei.

Valoarea fondului documentar creşte şi prin colecţia de afişe şi programe ale spectacolelor susţinute de-a lungul vremii. Dintre ele remarcăm doar cîteva: programul Societăţii dramatice din 1837, afişele pieselor „Chiriţa la Iaşi" din 1895, „O scrisoare pierdută" şi „O noapte furtunoasă" din 1897.

Alături de vechile manuscrise cu litere chirilice stau rarele tipărituri: „Mirtil şi Hloe" (1850), „Baba Hîrca" (1851), „Teatru" de Vasile Alecsandri — 1852.

Obiectele iconografice întregesc valoarea colecţiei, ce va sta la baza viitorului muzeu de teatru. Din recuzita folosită de actori, s-au păstrat: stiletul purtat de Grigore Manolescu, în piesa „Othello", evantaiul Aristizzei Romanescu, costume purtate de Aglae Pruteanu, diferite bijuterii, podoabe, medalii.

Georgeta ŢURCANU
muzeograf

Consolări pentru stîngaci

In S.U.A., fabricile de instrumente muzicale, precum şi cele pentru obiecte de uz casnic, au luat recent o iniţiativă lăudabilă — au fabricat instrumente muzicale, camere de film şi televiziune, obiecte casnice special concepute pentru persoanele stîngace. In sfîrşit, Charlie Chaplin, Kim Novak, Rock Hudson, Paul Mc Carthey pot fi mulţumiţi: la dispoziţia lor va fi pus un catalog al mărfurilor fabricate pentru stîngaci. Pînă şi filele acestui catalog se întorc de la stînga spre dreapta...

Mesaje în mare

Iniţiată în 1963, operaţiunea mondială „Mesaje în mare", destinată, pe de o parte, studierii curenţilor marini şi, pe de alta, luptei contra poluării mărilor şi oceanelor, continuă în prezent în portul etiopian Massawa de la Marea Roşie. In acest port, în prezenţa împăratului Haile Selassie, au fost aruncate în mare 50 000 mesaje în care se cere tuturor echipajelor navelor sau locuitorilor din porturi să „respecte curăţenia apelor".

JAPONIA. In apropiere de oraşul Morioka se desfăşoară un Festival al zăpezii, pentru copii, numit Kamakura (peştera de zăpadă). Copiii construiesc din zăpadă sau gheaţă case (asemănătoare unor mici peşteri) în care încap 7—8 persoane şi care au lămpi electrice. In aceste case copiii se pot juca sau pot servi vizitatorilor (deosebit de numeroşi, mai ales turişti străini) ceai şi fructe.

IN CLIŞEU: Casele de zăpadă construite pentru Festivalul Kamakura.

Medicul vă sfătuieşte

ROŞU IOAN – Iaşi, str. Moldovei nr. 2:

Termenul de cardiac defineşte o suferinţă a cordului, dar nu toate bolile de inimă sînt la fel de severe. Cu excepţia unor suferinţe foarte severe (infarct miocardic acut, insuficienţe cardiace importante), la nevoie acestor bolnavi li se pot executa diferite intervenţii chirurgicale. Intervenţia pentru apendicită nu ridică nici o problemă pentru marea majoritate a cardiacilor. Anestezia care se practică în asemenea situaţii este în general locală sau loco-regională. Nu este întrebuinţată morfina ca anestezic. După datele sumare pe care mi le relataţi, „boala de inimă" de care suferă soţia dumneavoastră nu contraindică intervenţia chirurgicală, dacă ea este necesară.

C. RADU – Iaşi:

Aşa cum ne descrieţi suferinţa dumneavoastră, ea este secundară infecţiei – uretritei şi apoi epididimitei – de care aţi suferit şi poate mai suferiţi. La vîrsta dumneavoastră, numai asemenea categorii de boli pot crea oarecum brusc situaţii aşa cum ne descrieţi. Sînt de părere să consultaţi din nou un medic urolog. După un diagnostic cauzal şi un tratament eficient al bolii principale, există toate şansele ca suferinţele secundare care vă afectează aşa de mult să dispară.

COJOCARU EUGENIA – Iaşi, str. Cronicar Musteţea, nr. 10:

Anexita chistică este o inflamaţie a trompei şi ovarului. Intervenţia chirurgicală este una din posibilităţile de tratament ale acestei boli. După intervenţie este posibilă apariţia unor complicaţii între care a peritonitei care cu tratament corespunzător este complet vindecabilă. Apariţia unor noi formaţii chistice de aceeaşi parte sau de partea opusă este posibilă. Aceasta cere un tratament de specialitate în continuare. Boala este însă pe deplin vindecabilă.

T. G. – Iaşi, str. Engels nr. 26.:

La noi în ţară, la clinica de urgenţă din Bucureşti se practică şi intervenţii de chirurgie estetică. Bolile de inimă sînt foarte răspîndite în întreaga lume şi ele dau în prezent, în ţările evoluate, procentajul cel mai ridicat de mortalitate. Este deci firesc să se organizeze asemenea consfătuiri ca acelea despre care ne scrieţi şi care dezbat aspecte variate ale acestor boli şi mai ales soluţii în prevenirea şi tratamentul bolii. Şi în bolile de inimă se fac intervenţii chirurgicale variate, deci nu numai grefe cardiace. Chirurgia cardio-vasculară nu are nimic comun cu chirurgia estetică.

RUSU L. – comuna Şipote – Iaşi:

Vaccinarea B.C.G. se practică de aproape 50 de ani, încît există o foarte mare experienţă în această direcţie. Apariţia unei reacţii imediate sau tardive (trei luni) la noul născut vaccinat ridică o serie de probleme particulare de biologie medicală. I.D.R.-ul se poate face în principiu după 6–8 săptămîni de la vaccinare, dacă aceasta este necesară. Am crede util ca copilul să fie examinat de un ftizio-pediatru.

ION PETRU – Iaşi:

Clofibratul este un medicament care are ca acţiune principală scăderea colesterolului şi altor lipide din sînge. In acelaşi timp, duce secundar la împiedicarea hipercoagubilităţii sanguine, care se observă la bolnavii care au şi colesterolul crescut. Este vorba de acei cu ateroscleroză, hiperlipidemie esenţială, diabet zaharat etc. Medicamentul, recent introdus la noi, este întrebuinţat şi pe plan mondial sub diferite denumiri, de exemplu Atromit S. cu bune rezultate. Efectele secundare nedorite sînt minore şi tranzitorii. Se administrează cam 4–8 capsule zilnic (luate în trei prize), cel puţin 12–15 săptămîni, cu o pauză de o lună, după care se reia tratamentul. Se recomandă a nu se întrerupe tratamentul în mijlocul unei cure.

M. BLUM
doctor în ştiinţe medicale

Mare în Sahara

Specialiştii O.N.U. în problemele resurselor hidroenergetice au elaborat un proiect de creare a unei mări în mijlocul pustiului Sahara. Autorii proiectului prevăd săparea unui canal de 46 km, prin care apele Mării Mediterane vor intra într-un bazin dinainte construit în pustiu. Marea artificială va fi folosită pentru irigarea terenurilor din Algeria, Tunisia şi Libia. La ţărmurile sale se vor construi porturi, unde vor ancora tancurile petroliere, şi, din loc în loc, chiar şi hidrocentrale. Costul acestui proiect este estimat la 20 miliarde dolari.

Antinicotina

La Institutul de cercetări asupra tutunului de la Baden Wurtemberg (R.F. a Germaniei) au fost întreprinse o serie de experienţe în scopul obţinerii unui tutun denicotinizat. In una din ultimele şedinţe ale Dietei Federale de la Bonn s-a afirmat că „guvernul federal va examina în scurt timp utilitatea acestei noi descoperiri ca şi forma de ajutor financiar pentru cultivarea specială a tutunului fără nicotină". Inainte de aceasta, însă, specialiştii vor trebui să dovedească că, din punctul de vedere al celorlalte însuşiri, noua varietate de tutun este comparabilă cu varietăţile tradiţionale cu nicotină.

Război contra piraţilor

In Oceanul Indian, flotilele poliţiei se războiesc şi acum cu duşmanii mărilor din secolul trecut, piraţii. Cele opt cutere ale flotei insulei Borneo, care aparent nu se deosebesc de ambarcaţiunile staţionate în porturile din apropiere, sînt utilate cu staţie de radio cu ajutorul căreia poate fi chemat oricînd în ajutor aeroportul unde se adăpostesc elicopterele antipirat. Echipajele navelor, poliţişti în uniforme de marinari, brăzdează apele Pacificului în speranţa că vor fi atacaţi de piraţi. Sînt singurii, poate, care doresc acest lucru...

Ochi anti-ceaţă

Un inventator american şi-a patentat recent o invenţie mult aşteptată de conducătorii auto: „ochi anti-ceaţă". Acesta constă dintr-o instalaţie care se montează la bordul maşinii şi care captează razele termice ale diferitelor obiecte şi le proiectează într-o anumită formă pe un ecran.

JOCURI

Moment poetic

ORIZONTAL: 1. Unul din marii poeţi ai culorilor pe pînză — Creangă în poezie!; 2. Produs... poetic! (pl.); 3. Autorul volumelor de versuri „La curţile dorului", „Poemele luminii" — Conţinutul poeziei dada!; 4. Sclipire roz-albă în oglinda de cleştar; 5. Imaculata amintire a iernilor bătrîne — Punct veşnic viu în viitorul paşnic; 6. Aruncî din pumn speranţa norocului precar — E săltăreţ la minte şi săltăreţ la trup; 7. Motorul vieţii noastre — In inima lui Eros!; 8. Pronume — Peisajul înălţimilor alpestre.

VERTICAL: 1. Licoarea nemuririi într-o credinţă veche; 2. Muzica e viaţa lor; 3. Inimă lîngă inimă pentru totdeauna (pl.); 4. Pene albe, pene negre pe sclipirea lacului (pl.) — Posesiv; 5. Organism al O.N.U. — Legănarea mării; 6. O literă grecească — Cai pe cîmpiile Dobrogei; 7. Ii e greu să fie des; 8. „Iubitul" stă de gîtul ei.

I. MIRCEA

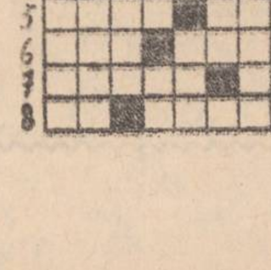

Cronică rimată Rutieră

Plecat-am nouă din Vaslui
Şi cu Renault-ul 10
Ne-am îndreptat pe cărărui
Inspre Pîrîul Rece.
Eu luasem la volan uşor
Şoseaua în arendă
Şi, iute, ca un reactor,
Goneam spre o amendă.

Din cîmp, din case şi copaci,
Vedeam doar linii hîde
Şi mă priveau ai mei buimaci,
De parcă eram gîde.
Aşa îmi spuse mai tîrziu
Cumnatul Vasilică,
Un ăla slab şi pirpiriu,
Ce dîrdîia de frică.

Oricine-n cale ne vedea
Zburînd ca o nălucă,
In gîndul său filozofa:
— Se duc şi sînt pe ducă!
Iar la o margine de sat,
Un tip cu depanarea
Oprit în loc, m-a întrebat:
— Să nu anunţ Salvarea?

Cu zile mergeţi, dragii mei,
Şi să veniţi cu zile!
Ne murmurau bărbaţi, femei
Din automobile.
Dar eu, la rîndul meu, strigai,
Lăsîndu-i gură cască:
— Motorul are zeci de cai
Şi toţi vor să gonească!

E crud cînd ies de pe tăpşan
Şi îţi răsar în faţă
Trei gîşte mari şi un curcan
Sătui de-atîta viaţă!
Trecui prin cîrdul lor grăbit,
Abia struniind volanul
Că în Renault au poposit
Şi pene, şi curcanul.

Ura! 'Nainte tot aşa!
Dar, iată, printre pene,
Un falnic plop spre noi venea
Ca tauru-n arene.

Văzîndu-l cît e de rebel
Şi caută pe dracul,
Am vrut să trec şi peste el,
Dar s-a opus copacul.

Tîrziu, o pleoapă am deschis
Şi-acolo, în ţărînă,
Văzui Renault-ul, ca prin vis,
Acordeon cu frînă.
Cînd m-am trezit iar din leşin
Cu capul cît ceaunul,
Aveam o coastă mai puţin
Ca şi Adam, străbunul.

Ah, dare-ar Domnul să-mi îndrept
Armonica-mi cu geamuri,
Să plec cu-n tranzistor pe piept
Şi cu-n noian de neamuri!
Voi merge vesel în voiaj
In goană ca bolidul
Şi nu mi-e frică. Am curaj
Că o să iau rapidul!

V. D. POPA

În 24 de ore

Radio Iaşi

Programul de seară (14 martie): 17.00 Buletin de ştiri; 17.05 Non stop muzical; 19.00 Radiojurnal; Nestemate folclorice; 19.20 Şapte arte: Cîntecul care mi-e drag; Lecturi dramatizate; Dansaţi în ritmul preferat; Luceferi ai poeziei româneşti; Dansaţi în ritmul preferat.

Programul de dimineaţă (15 martie): 6.00 Buletin de ştiri; 6.05 Radiomatineu; 6.30 Actualitatea în agricultură; Radiomatineu (continuare); 7.00 Medicul vă sfătuieşte; Radiomatineu (continuare).

Televiziune

8.30 Deschiderea emisiunii. Matineu duminical pentru copii. Dumbrava minunată — adaptare după Mihail Sadoveanu. Film serial „Fiul mării"; 10.00 Viaţa satului; 11.30 Albumul compozitorilor români: Mihail Jora; 12.00 De strajă patriei; 12.30 In reluare, la cererea telespectatorilor. Revista operetei; 13.15 Fotbal: Steaua — Farul Constanţa (prima etapă a returului diviziei naţionale A). Transmisiune directă de la Stadionul Republicii; 15.00 Emisiune în limba maghiară; 16.30 Finalele campionatelor europene de atletism în sală. Transmisiune directă de la Sofia; 18.00 „Unul din doi" — emisiune-concurs. Transmisiune de la Casa de cultură a sindicatelor din Baia Mare. Tema: Exploratori celebri; 19.10 1001 de seri; 19.30 Telejurnalul de seară; 20.00 Despre natura lucrurilor — Reportaj; 20.35 Film artistic: „Jocul de cuburi" — premieră pe ţară; 22.20 Pe aripile Ciocîrliei. Program de muzică populară instrumentală; 22.45 Telejurnalul de noapte; 22.55 Campionatele europene de atletism în sală — Finale. Inregistrare de la Sofia.

Cinematografe

VICTORIA, orele: 9; 11.10; 14.30; 16.40; 18.50; 21: „Pe luciul gheţii", cinemascop-color; REPUBLICA, orele 8.45; 11.00; 14.00; 16.15; 18.30; 20.45: „Cinci pentru infern". COPOU, orele 9; 15; 19: „Străinul", ambele serii. ARTA, orele 9.15; 11.15: „Tom şi Jery" — film pentru copii. Orele 15; 17; 19; 21: „Ambasador al Uniunii Sovietice". TĂTĂRAŞI, ora 10: „Tinereţe fără bătrîneţe" — film pentru copii. Orele 16; 18; 20: „King-Kong evadează", cinemascop. NICOLINA, ora 10: „Păţaniile lui Tolia Kliulevin" — film pentru copii. La orele 16; 18; 20: „Căpitanul Florian".

Teatrul Naţional

La ora 10.00, Teatrul Naţional prezintă un spectacol cu piesa *„Duet"*. Sînt valabile biletele cu seria 47.

La ora 19.30, va avea loc un spectacol cu piesa *„Cum se jefuieşte o bancă"*. Sînt valabile biletele cu seria 32.

Opera de stat

La ora 15.00, Opera de stat prezintă un spectacol cu opereta *„Văduva veselă"*. Sînt valabile biletele cu seria 51.

Teatrul de păpuşi

La ora 11.00, Teatrul de păpuşi prezintă un spectacol cu piesa *„Harap Alb"*.

Casa de cultură a tineretului şi studenţilor

La ora 20.00, în sala de spectacole, Ansamblul folcloric „Doina Carpaţilor" al Casei de cultură a tineretului şi studenţilor va prezenta un spectacol.

La student-club-bar, ora 20.00, studenţi interpreţi de muzică uşoară.

La clubul artelor, ora 20.00, seară de muzică şi poezie.

Timpul probabil

Vreme schimbătoare şi în încălzire uşoară. Cerul va fi mai mult acoperit în a doua parte a intervalului, cînd se vor semnala precipitaţii sub formă de ninsoare şi lapoviţă, mai ales în nordul Moldovei. Vînt slab pînă la potrivit, cu intensificări locale din sectorul vestic. Temperatura aerului în uşoară creştere; minimele vor fi cuprinse între minus 7 şi minus 2 grade, iar maximele între minus 1 grad şi plus 4 grade.

Cuvîntarea tovarășului NICOLAE CEAUȘESCU

(urmare din pag. 1)

făuririi societății comuniste în patria noastră!

Am mai vorbit și în alte împrejurări despre modul în care abordăm problema națională și, deci, și problema naționalităților din România. Pornim, în această privință, de la realitățile istorico-sociale, iar aceste realități atestă că în Transilvania trăiesc și muncesc împreună — de sute și sute de ani — români, maghiari, germani; împreună, ei au înfăptuit tot ceea ce s-a realizat pe aceste meleaguri; împreună ei au luptat împotriva exploatatorilor și asupritorilor, fie că aceștia erau români, maghiari sau de alte naționalități. Așa cum am arătat și la plenara Consiliului oamenilor muncii de naționalitate germană, este greu să deosebești sau să măsori exact contribuția și realizările fiecărei naționalități, pentru că ele se contopesc într-un tot unitar. Chiar dacă un așezămînt cultural sau un monument de artă poartă în mai mare măsură amprenta unei naționalități sau alteia, aceste edificii și opere nu au putut fi realizate decît prin munca comună a celor ce au locuit — și locuiesc și astăzi — pe aceste meleaguri.

Într-adevăr, pînă la urmă, este greu să separi victoriile lui Mihai Viteazul — despre care s-a vorbit aici — de faptul că alături de domnitorul român au luptat mii și mii de secui și alți oameni de naționalitate maghiară sau germană. E greu să nu recunoști că Petru Rareș a primit sprijin de la secui, care au considerat că interesele lor sînt de a conlucra cu acest domnitor, cu populația din Moldova, că secuii au luptat alături de oștile lui Ștefan cel Mare împotriva jugului otoman. Oamenii de pe aceste meleaguri au înțeles întotdeauna că interesele lor se împletesc, că pentru a-și crea o viață liberă, independentă, ei trebuie să conlucreze, să lupte împreună atît împotriva celor ce veneau din afară să-i cotropească, cît și împotriva asupritorilor proprii. Aceasta este caracteristica comună, principală a acestei conviețuiri! Știința istorică trebuie să țină seama de aceste împrejurări, să redea faptele în întreaga lor complexitate, așa cum s-au întîmplat, pornind de la rolul popoarelor, al maselor în dezvoltarea societății; numai studiind și evidențiind tot ceea ce a contribuit și contribuie la întărirea prieteniei și colaborării între oamenii muncii din patria noastră vom realiza o istorie cu adevărat marxist-leninistă! Să preluăm din trecutul istoric tot ce este progresist, ceea ce unește popoarele, să înlăturăm ceea ce reprezintă influența fostelor clase dominante, exploatatoare. Să lăsăm — cum a spus un tovarăș aici — la o parte mîniile, nostalgiile, prejudecățile și să vedem realitățile! Și aceste realități arată că oamenii muncii — români, maghiari, sîrbi, germani — au luptat și muncit întotdeauna împreună; tocmai datorită acestui fapt ei au putut să facă față furtunilor, să înfrîngă unele tendințe de dominație care ar fi lichidat pînă la urmă existența națională atît a unora, cît și a altora. Aceasta este realitatea și trebuie s-o privim în față, așa cum este! Numai astfel vom putea trage învățămintele necesare, vom ajunge la concluzii corespunzătoare pentru viitor.

Răsturnarea burgheziei și moșierimii de la conducerea țării a fost, de asemenea, rezultatul luptei comune a oamenilor muncii români și a celor aparținînd naționalităților conlocuitoare. Este știut că burghezia română și cea maghiară s-au înțeles întotdeauna cînd a fost vorba de exploatarea și asuprirea oamenilor muncii, fie că aceștia erau români, maghiari sau de alte naționalități; și la fel au procedat și exploatatorii de naționalitate germană. Luptînd împotriva exploatării și asupririi, pentru răsturnarea puterii moșierilor și capitaliștilor, oamenii muncii — români, maghiari, germani — au înțeles că trebuie să-și unească întotdeauna eforturile, să acționeze împreună; ei și-au creat propriul lor partid de clasă — Partidul Comunist Român — au luptat în strînsă unitate. Datorită luptei unite a întregului popor, sub conducerea partidului, au putut fi înlăturate de la putere clasele exploatatoare, am putut trece la făurirea societății socialiste în România! Toate aceste victorii istorice sînt rodul luptei și muncii comune a tuturor locuitorilor de pe teritoriul patriei noastre. (Aplauze prelungite). Desigur, în ampla activitate desfășurată de poporul nostru după 23 August pentru înlăturarea înapoierii din trecut și construirea orînduirii noi s-au făcut și greșeli, au fost și lipsuri — și eu înțeleg unele amărăciuni care au existat în această privință. Ele sînt însă acum de domeniul trecutului; în ciuda acestor greșeli și lipsuri am obținut succese remarcabile! Oricine privește harta țării și vede ceea ce am realizat în acești ani în domeniul dezvoltării economiei, științei, culturii nu poate să nu constate că, într-adevăr, în România socialismul s-a afirmat ca o forță uriașă, ridicînd la viață nouă, de neconceput în trecut, întregul popor, pe toți oamenii muncii, fără deosebire de naționalitate. (Aplauze puternice, prelungite).

De la aceste realități trebuie să pornim în judecarea problemelor, făcînd totul pentru a întări unitatea oamenilor muncii sub conducerea partidului nostru comunist. Trebuie să înțelegem că de pe aceste meleaguri nu avem unde pleca, că aici trebuie să construim socialismul, că așa cum ne vom făuri noi înșine viața, așa o vom trăi! Nici românii nu pot fi mutați, nici germanii, nici maghiarii! În aceleași orașe, în aceleași comune unde ei trăiesc împreună de secole vor trăi tot împreună mileniil! Împreună, deci, să găsim căile pentru a ne clădi cît mai bine viața în patria noastră comună. Nu avem nici o perspectivă în altă parte, tovarăși, aici trebuie să construim socialismul! (Aplauze puternice).

Poate că, într-adevăr, noi facem o mare greșeală că, absorbiți de preocupările și problemele noastre zilnice, nu înfățișăm așa cum trebuie, în cadrul muncii educative desfășurate în rîndul maselor, realitățile din lumea capitalistă, chiar și din țările cele mai dezvoltate ca Statele Unite, Republica Federală a Germaniei, Anglia și altele. Aceste țări au atins, desigur, o dezvoltare superioară din punct de vedere tehnic și economic, dar pe plan social, în ce privește condițiile de viață ale unor largi categorii ale populației există profunde fenomene negative; milioane, zeci de milioane de oameni sînt lipsiți de posibilitatea de a munci, cad pradă șomajului, trăiesc în mizerie. Este greu să vorbești de democrație între fabricant și muncitor! În condițiile așa-zisei libertăți din aceste țări, oamenii muncii sînt, în fond, lipsiți de drepturi elementare, li se refuză posibilitatea de a participa la conducerea întreprinderilor, a vieții economice și sociale. De ce oare patronii și autoritățile din aceste țări nu admit ca sindicatele și reprezentanții salariaților să-și spună părerea asupra dezvoltării producției, a societății? — pentru că pînă la urmă aceasta constituie esențialul. Esența democrației nu constă în vorbe, în conferințe abstracte, ci în felul în care oamenii muncii participă nemijlocit la stabilirea direcțiilor de dezvoltare a societății, la hotărîrea propriilor lor destine.

Dezvoltarea societății noastre este hotărîtă de oamenii muncii înșiși, de lupta lor unită pentru a face ca viața să devină cît mai frumoasă, să corespundă cît mai bine năzuințelor fiecăruia dintre noi, pentru a asigura continua înflorire a patriei, a fiecărui județ, oraș sau comună. De felul cum fiecare vom acționa și vom contribui la realizarea amplului program de propășire a României socialiste depinde viitorul nostru, al copiilor noștri, depinde pînă la urmă dezvoltarea independentă a țării, a întregului popor. (Aplauze furtunoase).

Stimați tovarăși,

Pe lîngă multe probleme de ordin mai general care s-au dezbătut aici, au fost ridicate și unele probleme specifice ale oamenilor muncii de naționalitate maghiară.

În cincinalul actual avem în vedere ca — o dată cu progresul economic și social — să acordăm o atenție mai mare învățămîntului, formării cadrelor de specialitate pentru toate sectoarele. De altfel, este știut că dezvoltarea societății de astăzi este indisolubil legată de aplicarea în toate domeniile a cuceririlor științei. Este de înțeles că și tinerii de naționalitate maghiară vor beneficia din plin de rezultatele dezvoltării învățămîntului, științei și culturii din țara noastră. Se prevede ca, încă din acest an, să fie create noi licee — de cultură generală și de specialitate — cît și secții cu predare în limba maghiară; de asemenea, urmează să fie introduse în aceste școli o serie de discipline care să asigure însușirea mai bună a cunoștințelor de specialitate.

Observațiile referitoare la acest domeniu de activitate sînt în general juste și consider că Ministerul Învățămîntului va trebui să ia măsurile necesare, aducînd îmbunătățiri proiectelor care s-au elaborat, spre a fi soluționate cît mai corespunzător problemele ridicate aici. Ne gîndim să creăm și unele școli profesionale cu secții de predare în limba maternă, creînd posibilitatea ca tinerii care doresc, să poată învăța în aceste unități și în limba proprie. Sînt, de asemenea, în curs de elaborare unele măsuri menite să aducă îmbunătățiri în această privință și în învățămîntul superior. (Vii aplauze).

Noi abordăm problema învățămîntului de pe poziția marxist-leninistă, pornind de la necesitatea de a crea premisele ca tinerii, fără deosebire de naționalitate, să aibă acces în toate domeniile noastre de învățămînt; acolo unde problema limbii se impune ca o necesitate, ea trebuie rezolvată ca atare, asigurîndu-se condițiile ca tinerii să poată învăța în limba pe care o cunosc cel mai bine. Trebuie să respectăm libertatea tinerilor de a alege ce fel de școală să urmeze și în ce limbă să învețe! Și aceasta, pînă la urmă, este o latură importantă a democrației socialiste!

M-am referit la aceste probleme deoarece mai există unele păreri — e drept, ele nu s-au exprimat aici, ci în alt cadru — că ar trebui să-i obligăm pe tineri în ce limbă să învețe. De exemplu, pe maghiari, să urmeze numai școli maghiare. Consider că aceasta ar fi o greșeală serioasă, o încălcare a libertății și dreptului democratic de a urma forma de învățămînt pe care o dorește fiecare. Obligația pe care o avem — și pe care Ministerul Învățămîntului și organele locale trebuie să o ducă la îndeplinire — este de a crea baza materială corespunzătoare, de a pune la dispoziție manualele necesare, astfel ca tinerii să poată învăța în limba pe care o știu mai bine. Cunoscînd că avem zeci și chiar sute de mii de tineri care învață în limba maghiară sau germană, este normal să ne preocupăm de a edita manuale corespunzătoare, în așa fel ca dreptul egal la învățătură să constituie o realitate din toate punctele de vedere. De aceea, împreună cu oamenii de specialitate, cu consiliile naționalităților maghiare și germane, este necesar să soluționăm cît mai rapid această problemă sub toate aspectele. Nu există în aceasta nici un fel de „pericol de izolare", cum au spus unii tovarăși aici (aplauze), pentru că practic nu se poate izola nimeni, nici românii, nici maghiarii, nici germanii; ei tot împreună vor trăi și munci — în același județ, în același oraș, în aceeași comună, în aceeași întreprindere sau cooperativă! (Aplauze puternice). Trebuie să privim viața mai realist, să nu o idealizăm. Să nu creăm din fiecare lucru o problemă de stat. Pînă la urmă este vorba de probleme care se pot soluționa — și trebuie să le soluționăm — asigurînd condiții ca fiecare să aibă acces deplin în orice domeniu de activitate. Tinerii înșiși vor înțelege ce este în avantajul lor să învețe în limba proprie și ce este bine să studieze în limba română, pentru că accesul la întreaga activitate a societății, la cuceririle științei și culturii nu este posibil fără cunoașterea limbii țării unde trăiești. De altfel nu se poate concepe astăzi un învățămînt superior fără studenți care să cunoască 2—3 limbi de circulație internațională. Nu putem forma intelectuali cu înaltă pregătire, fără a asigura condiții ca tinerii să stăpînească, în afară de limba proprie, o serie de limbi străine, cum sînt rusa, germana, franceza, engleza. Aceasta este o cerință obiectivă! Deci problema însușirii limbii române nu trebuie privită în sensul obligativității de a învăța o limbă în plus; ea este legată, pînă la urmă, de asigurarea în fapt a egalității. Dacă un tînăr, ieșind din localitatea sau județul său, nu poate să se înțeleagă cu alții, el nu se va simți cu adevărat egal și liber. Dacă, de pildă, el ar dori să urmeze facultatea de fizică, nu o va găsi în Sf. Gheorghe și, din păcate, nici chiar în Tg. Mureș, ci la Cluj, la București sau la Iași. Este de înțeles că nu va fi posibil să creăm facultăți de fizică în toate localitățile și nici să editățm toate lucrările de fizică atît în limba română cît și în limba maghiară și ale altor naționalități conlocuitoare. Nici pentru români nu dorim să traducem o serie de lucrări, ci vrem să le achiziționăm în limbile în care au fost scrise, tinerii urmînd să le citească în original. Acestea sînt cerințe evidente ale învățămîntului modern și trebuie să ținem seama de ele. Eu apreciez poziția tovarășilor care au pus aici problema însușirii limbii române, considerînd aceasta drept o condiție importantă ca tinerii maghiari să beneficieze de toate posibilitățile de afirmare în viața noastră socială.

Pentru că discutăm despre învățămînt, cred că trebuie luate mai rapid măsuri pentru a asigura o mai bună legătură a școlii cu practica; este necesar să ne preocupăm de organizarea corespunzătoare a atelierelor-școală, unde tinerii să poată într-adevăr să-și însușească cunoștințele la nivelul tehnicii celei mai înaintate.

Mă voi referi pe scurt la problemele literaturii în limbile naționalităților conlocuitoare, îndeosebi a celei științifice și tehnice. N-am să vorbesc de literatura beletristică, deoarece am avut nu de mult o consfătuire pe această temă și mi se pare că aici lucrurile sînt clare. În orice caz, problema literaturii — și mai ales a celei științifice și tehnice — în limba maghiară și a altor naționalități o consider într-adevăr importantă. În această privință este necesar să găsim o soluție corespunzătoare. Chiar dacă ne va costa ceva în plus trebuie să punem la îndemîna tinerilor unele lucrări științifice și tehnice de bază în limba pe care o cunosc cel mai bine. Editurile noastre trebuie să prevadă în planurile lor tipărirea unor asemenea lucrări — repet pe cele strict necesare, întrucît pe toate nu le putem publica. Împreună cu consiliul dumneavoastră, cu Consiliul culturală de masă, la presă și radioteleviziune; toate acestea au, într-adevăr, un rol important în formarea omului nou, a conștiinței socialiste, în dezvoltarea vieții spirituale a întregului popor, inclusiv a naționalităților conlocuitoare. Apreciez că ceea ce s-a realizat pînă acum în acest domeniu constituie un lucru bun, dar și aici se impune să înlăturăm unele neajunsuri, creînd condiții pentru dezvoltarea largă a activității culturale de masă. Este esențial ca toate activitățile culturale să aibă un conținut ideologic corespunzător, să contribuie la educația comunistă a tineretului, a omului nou. Va trebui să folosim mai bine, în mod coordonat, presa și publicațiile, emisiunile de radioteleviziune pentru educarea oamenilor muncii de toate naționalitățile, să acordăm mai mult spațiu emisiunilor în limba maghiară și germană. (Aplauze). Să unim toate mijloacele noastre de educație pentru a contribui activ la realizarea programului partidului, care își propune ca — o dată cu făurirea bazei materiale a noii societăți — să asigure formarea unei înalte conștiințe, a unor concepții avansate despre raporturile sociale și naționale între oameni, a unor relații cu adevărat socialiste și comuniste.

Consider, totodată, că este necesar să acordăm o atenție sporită promovării cadrelor de naționalitate maghiară, germană și de alte naționalități. Este un lucru într-adevăr îmbucurător că există în toate sectoarele de activitate oameni pricepuți, care își îndeplinesc în cele mai bune condiții sarcinile pe care le au; nu este domeniu în care să nu activeze, în diferite funcții de conducere — de jos și pînă sus — și oameni ai muncii de naționalitate maghiară. Sînt numeroase sectoarele unde ei sînt bine reprezentați, dar există și unele unde prezența lor este, după părerea mea, insuficientă. Sînt de acord cu tovarășii care au arătat că ar fi mai bine ca această prezență să fie întărită, de pildă, nu atît la Comitetul de Stat pentru Cultură și Artă, cît mai ales jos, în județe. A apropia cadrele de problemele concrete din unitățile de bază este, de altfel, orientarea noastră generală. Totuși, este necesar ca și în organismele centrale, — în învățămînt, cultură, activitatea economică, socială, în organizațiile obștești — să lucreze și cadre aparținînd naționalităților conlocuitoare, oameni ai muncii de naționalitate maghiară, germană și de alte naționalități. În această privință cred că se impune să facem chiar mai mult decît pînă acum. Problema nu trebuie privită static, în sensul că se poate rezolva o dată pentru totdeauna, ci este necesar ca ea să fie continuu urmărită, întrucît însăși promovarea cadrelor este o activitate zilnică, permanentă; dacă la un moment dat nu i se acordă atenția cuvenită, se poate într-adevăr să nu mai fie soluționată în mod corespunzător. De aceea, consider că organele noastre centrale și județene trebuie să se preocupe continuu de promovarea în toate domeniile de activitate a oamenilor muncii de naționalitate maghiară, germană, pe baza criteriilor noastre generale, ținînd în primul rînd seama de pregătirea profesională și politică a cadrelor respective, de capacitatea acestora de a-și îndeplini sarcinile pe care le primesc, de atașamentul lor față de politica partidului și de orînduirea noastră socialistă. Este necesar ca, în cadrul măsurilor pe care le luăm în legătură cu reciclarea, cu reîmprospătarea cunoștințelor profesionale, economice și de conducere ale cadrelor noastre, să avem permanent în vedere și naționalitățile conlocuitoare.

Trebuie să acordăm atenție tuturor celorlalte probleme ridicate aici, privind folosirea limbii în administrație, în justiție, inclusiv tipărirea unor hotărîri și decizii în limbile naționalităților conlocuitoare. Să rezolvăm aceste probleme chiar dacă cer eforturi în plus! Să dăm fiecăruia sentimentul că poate folosi limba pe care o înțelege mai bine — și din aceasta societatea noastră nu va avea decît de cîștigat; soluționarea unor asemenea probleme contribuie la întărirea unității și coeziunii întregului nostru popor. (Aplauze puternice).

Consider că este necesar să se întocmească un plan concret de măsuri pentru soluționarea problemelor ridicate în plenară, iar organele noastre centrale, inclusiv Consiliul oamenilor muncii de naționalitate maghiară, să urmărească permanent modul în care sînt puse în aplicare prevederile cuprinse în acest plan. Toate măsurile pe care le vom lua trebuie să aibă ca scop întărirea unității, a prieteniei și colaborării între oamenii muncii din patria noastră, fără deosebire de naționalitate, în jurul partidului și guvernului, în lupta pentru înfăptuirea programului de dezvoltare socialistă a României. (Aplauze puternice).

În același timp, în munca noastră de educație va trebui să ținem seama că se mai fac simțite pe alocuri anumite influențe ale trecutului și să combatem cu hotărîre orice manifestare retrogradă, de naționalism, din partea oricui ar veni ea. Să avem în vedere că asemenea manifestări pot fi cu atît mai dăunătoare cînd își fac loc în rîndurile populației românești. Noi sîntem partizanii fermi ai dezvoltării fiecărei națiuni și naționalități, dar, în același timp, ne ridicăm tot atît de ferm împotriva oricăror manifestări străine unității și colaborării dintre oamenii muncii, fără deosebire de naționalitate. Privind în perspectivă, va trebui făcut totul pentru întărirea prieteniei dintre națiuni și naționalități, ținînd seama de specificul fiecăreia. În ce ne privește, să acționăm în așa fel, încît românii, maghiarii, germanii, sîrbii, ucrainenii, evreii și oamenii muncii de alte naționalități care locuiesc, în număr mai mare sau mic, pe aceste meleaguri, să simtă realmente că România este patria lor comună și să acționeze în strînsă unitate pentru a asigura aici, în această patrie, victoria socialismului și comunismului! (Aplauze puternice).

Stimați tovarăși,

În fața noastră stau sarcini mărețe. Realizarea programului trasat de Congresul al X-lea al partidului cere eforturi susținute în toate domeniile. Noi am dezbătut astăzi unele aspecte mai specifice, dar să nu scăpăm din vedere că, pînă la urmă, ceea ce trebuie să preocupe pe toți oamenii muncii — fie ei români, maghiari, germani sau de alte naționalități — toate organele și organizațiile de partid, sînt problemele înfăptuirii programului general de dezvoltare a României socialiste. Soluționarea problemelor specifice se poate concepe numai în acest cadru. Sarcina principală este dezvoltarea forțelor de producție din societatea noastră socialistă, a științei, culturii, a întregii vieți sociale. Numai pe această bază va crește bunăstarea tuturor oamenilor muncii — români, maghiari, germani și de alte naționalități. Dacă nu vom face acest lucru, multe din ceea ce discutăm aici — fie că le vom considera specifice sau nu — nu vor putea fi soluționate. De aceea, eu îi rog pe toți tovarășii ca, întorși acasă, să pună în centrul activității lor problemele generale ale dezvoltării societății noastre socialiste. Organele și organizațiile de partid trebuie să se preocupe permanent de rezolvarea, în spiritul politicii noastre marxist-leniniste, atît a problemelor de ansamblu ale dezvoltării societății noastre, cît și a problemelor specifice unor naționalități sau categorii sociale. Urmărind aceasta, nu trebuie să scăpăm din vedere esențialul — unirea tuturor eforturilor pentru înfăptuirea în cele mai bune condiții a programului elaborat de Congresul al X-lea al partidului.

Asigurarea bunului mers al construcției socialiste în România privește întreaga națiune, întregul popor, constituie o sarcină națională fundamentală; ea este, totodată, și o înaltă îndatorire internațională, pentru că de felul cum soluționăm aceste probleme, cum asigurăm înaintarea țării pe calea socialismului și comunismului depinde și contribuția noastră la dezvoltarea și creșterea influenței socialismului în lume! Noi privim sarcinile naționale și internaționale ca un tot unitar, în strînsă concordanță și condiționare reciprocă. Orice neglijare a uneia sau alteia din aceste sarcini se poate reflecta negativ în activitatea de construcție socialistă.

Vom acționa și în viitor, cu toată fermitatea, pentru înfăptuirea programului de dezvoltare socialistă elaborat de Congresul al X-lea și, în același timp, vom milita pentru întărirea continuă a colaborării cu țările socialiste, cu mișcarea comunistă și muncitorească internațională, cu toate forțele antiimperialiste.

Este necesar să ținem permanent seama de situația internațională în care trăim și să elaborăm politica noastră internă și externă în strînsă corelație cu realitățile lumii contemporane. Trebuie să participăm activ la diviziunea internațională a muncii și să dezvoltăm colaborarea cu toate statele lumii, pentru că nu se poate concepe dezvoltarea și progresul economic, cultural și social al unei națiuni fără o colaborare largă cu toate statele lumii. În acest spirit acționează Partidul Comunist Român — și viața a demonstrat justețea politicii noastre internaționale! Sîntem ferm hotărîți să mergem pe această cale și în viitor, avînd convingerea că ne facem astfel datoria față de poporul nostru, de cauza socialismului și păcii. (Aplauze puternice).

În încheiere doresc să-mi exprim încrederea că participanții la această plenară vor acționa cu toate forțele lor la mobilizarea oamenilor muncii de naționalitate maghiară pentru a contribui activ — în strînsă unitate cu toți oamenii muncii, români, germani și de alte naționalități — la înfăptuirea sarcinilor de dezvoltare socialistă a României. Sînt convins că și în acest cincinal ei nu vor precupeți nimic pentru ridicarea patriei pe culmi tot mai înalte de progres și civilizație, pentru creșterea bunăstării materiale și culturale a întregului popor. (Aplauze prelungite). Vă urez tuturor succese cît mai mari în activitatea dumneavoastră, multă sănătate și fericire! (Aplauze puternice, prelungite).

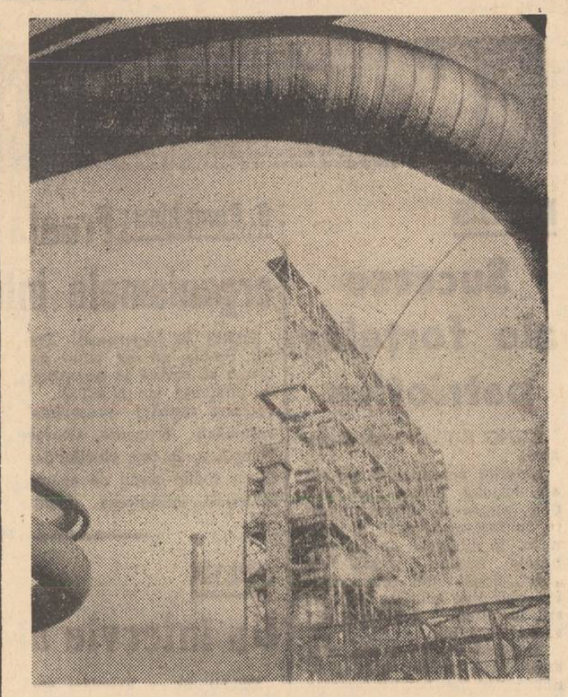

RAFINARIA BRAZI: Instalația de cocsare, care recent și-a dublat capacitatea.

Foto: AGERPRES (C. MOCANU)

Manifestări consacrate aniversării semicentenarului partidului

PAȘCANI (De la subredacția ziarului „Flacăra Iașului"). Tot mai numeroase sînt manifestările ce se organizează la nivelul orașului Pașcani în cinstea aniversării semicentenarului Partidului Comunist Român.

Astfel, la cele două instituții culturale din localitate: Casa orășenească de cultură „Mihail Sadoveanu" și Clubul „Unirea"—C.F.R. — a fost deschis un ciclu de expuneri intitulat: „Momente din istoria P.C.R.", în cadrul căruia profesori de specialitate ca Alex. Ivanovici, Paul Secrieru, Gh. Muceleanu și alții prezintă periodic în fața tineretului și a celorlalte categorii de oameni ai muncii teme din istoria mișcării muncitorești din țara noastră.

La simpozionul „Dezvoltarea economică și social-culturală a județului Iași, în perioada 1971—1975" s-au făcut referiri și la perspectivele de dezvoltare ale orașului Pașcani în aceeași perioadă de timp, la care și-au dat concursul prof. C. Stejar, directorul Casei de cultură, Gh. Sofronie, vicepreședinte al Consiliului popular orășenesc, și ing. Constantin Ioan, director al Întreprinderii de industrie locală Pașcani. Alte acțiuni au fost organizate la Clubul „Unirea" C.F.R. În cadrul manifestării intitulate: „File de cronică", s-a prezentat un montaj cinematografic cu filme care oglindesc lupta poporului nostru, a clasei muncitoare condusă de P.C.R.; au avut loc, de asemenea, întîlniri ale tineretului cu vechi militanți ai mișcării muncitorești.

De asemenea, în cadrul cenaclului literar „Anii de ucenicie", de pe lîngă bibliotecă orășenească din Pașcani, a avut loc o dimineață de poezie, în cadrul căreia membrii cenaclului au citit versuri din creațiile proprii dedicate mărețului eveniment din viața poporului și partidului nostru, precum și alte manifestări cu un conținut bogat.

G. ENEA

Concursul și expoziția interjudețeană „Omul zilelor noastre"

Consiliul județean Iași al sindicatelor, Comitetul județean de cultură și artă în colaborare cu Asociația artiștilor fotografi din Republica Socialistă România, filiala Iași, organizează, în cinstea semicentenarului partidului, concursul și expoziția interjudețeană „Omul zilelor noastre".

Participanții pot trimite fotografiile pînă la data de 28 martie 1971, pe adresa Consiliului județean al sindicatelor.

La Opera de stat din Iași

Spectacol extraordinar

Luni, 15 martie, ora 19.30 pe scena Operei de stat din Iași va avea loc un spectacol extraordinar cu „Carmen" de Bizet. Rolul Don Jose va fi interpretat de tenorul Vasilii Tretiak, artist emerit al R.S.S. Moldovenești și al R.S.S. Ucrainene. Absolvent al Conservatorului din Moscova, cunoscutul cîntăreț este angajat la Teatrul de operă al R.S.S. Moldovenești și invitat frecvent la Opera „Taras Sevcenco" din Kiev unde cîntă în „Trubadurul", „Aida", „Bal mascat", „Mazeppa" și altele. A întreprins turnee încununate de succes în Cuba, Iugoslavia, R. P. Polonă etc.

Acțiune metodică privind modernizarea învățămîntului

Nu de mult, la Liceul nr. 2 „Mihai Eminescu" din Iași a avut loc cercul pedagogic al directorilor din liceele de specialitate, liceele teoretice și școlile profesionale din județul nostru, la care a participat și corpul de control al Inspectoratului școlar județean. Cercul a fost organizat pe structura unui consiliu profesoral și a avut ca scop dezbaterea unor forme legate de modernizarea învățămîntului. În prima parte s-a prezentat o reușită lecție de limbă franceză de către prof. Inocențiu Măcăreanu, utilizîndu-se tehnici noi, interesante.

În continuare, pe marginea unor teme enunțate de prof. Eugen Virgolici, s-a discutat despre cibernetică și știința sistemelor, informatică, problematizarea învățămîntului, elemente noi în tehnologia învățării, aducîndu-se exemple din predarea unor discipline — matematică, fizică, biologie etc. Dezbaterile s-au încheiat cu un plan de măsuri care vizează posibilitatea realizării unora dintre propuneri.

A urmat o interesantă expunere făcută de prof. Elena Udrea, directoarea adjunctă a Liceului nr. 2, despre unele aspecte ale muncii independente și studiul individual al elevilor. Acțiunea s-a încheiat cu vizitarea laboratorului fonic a școlii și internatului.

Erată

În știrea despre plenara Consiliului oamenilor muncii de naționalitate maghiară din țara noastră, publicată în ziarul nostru de ieri, ultimele paragrafe se vor citi corect astfel:

Plenara a eliberat, la cererea sa, pe tovarășul dr. Maros Tibor din Birou și din funcția de vicepreședinte al Consiliului oamenilor muncii de naționalitate maghiară.

Plenara a ales în Birou și în funcția de vicepreședinte al Consiliului pe tovarășul Antalfi Andras, conferențiar universitar la Institutul medico-farmaceutic din Tg. Mureș, președintele Consiliului județean Mureș al oamenilor muncii de naționalitate maghiară.

De asemenea, plenara a ales în Biroul Consiliului pe tovarășii: Bodor Pal, scriitor, redactor-șef la Comitetul de radioteleviziune, Domokos Geza, scriitor, directorul Editurii „Kriterion", Halasz Zoltan, muncitor la Uzinele „Unio" din Satu Mare, Fazekas Bajos, prim-secretar al Comitetului județean Harghita al P.C.R., președintele Consiliului popular județean, și Szabo Albert, muncitor la Uzinele „Înfrățirea" din Oradea.

PE MERIDIANELE GLOBULUI

LAOS

Succese ale forțelor patriotice

KIENG KHUANG 13 (Agerpres).

Datorită puternicelor atacuri ale forțelor Pathet Lao, trupele saigoneze intervenționiste au fost nevoite să abandoneze, în ultimele 48 de ore, bazele militare „Sophia" și „Liz", două din principalele lor obiective militare din jurul localității Tchepone din sudul Laosului.

Începînd de joi seara, cele două baze au fost supuse unor puternice bombardamente de artilerie și de rachete, lansate de către forțele Pathet Lao. Atacurile patrioților au continuat vineri și sîmbătă, ceea ce a silit trupele care staționau în aceste două baze să se retragă.

Agențiile de presă relatează că retragerea de la bazele „Shopia" și „Liz" a fost atît de precipitată, încît saigonezii au abandonat echipamentul militar și piesele de artilerie.

G. Pompidou: Franța nu va reveni în organismele integrate N.A.T.O.

PARIS 13 (Agerpres). Pentru Franța nu se pune problema să revină la organismele integrate ale N.A.T.O., a declarat sîmbătă președintele Republicii Franceze, Georges Pompidou, în fața elevilor Școlii de înalte studii de apărare națională, informează agenția France Presse, citînd surse bine informate. Șeful statului francez a arătat, cu acest prilej, că numeroase țări membre ale N.A.T.O. ar dori să vadă Franța reintegrîndu-se în această organizație, dar că este de datoria țării să-și păstreze libertatea de a lua hotărîri.

R.D. GERMANĂ

Sîmbătă seara, la Opera de stat din Leipzig a avut loc ședința festivă consacrată deschiderii ediției din primăvara aceasta a Tîrgului internațional de la Leipzig.

În cadrul tîrgului, 9.500 de firme din 67 de țări expun produse din 25 de ramuri tehnice și 22 de ramuri ale industriei bunurilor de larg consum.

Republica Socialistă România participă pentru a 37-a oară la Tîrgul de la Leipzig. Suprafața de expunere a fost considerabil mărită față de anul trecut. Printre exponatele românești menționăm elemente de automatizare, aparate ale industriei electrotehnice, aparate de măsurat și control, rulmenți, produse ale industriei de construcții, tractoare, compresoare, motoare Diesel etc.

În foto: Centrul orașului gazdă, cu primăria veche în planul al doilea.

DELHI

Un interviu al Indirei Gandhi

DELHI 13 — Trimisul special Agerpres, Paul Finanțu, transmite: Indira Gandhi, primul ministru al Indiei, a acordat la reședința sa de la Delhi un interviu corespondenților presei indiene și străine, în care s-a referit la principalele probleme ale politicii partidului Congresul Național Indian, precum și la unele aspecte ale programului de dezvoltare a țării în anii următori.

Între altele, liderul Congresului Național Indian a declarat că, deși Curtea Supremă a Indiei a stabilit pe baza unei hotărîri judecătorești că drepturile fundamentale înscrise în capitolul III al Constituției nu pot fi modificate de parlament, noul guvern va supune dezbaterii deputaților un proiect de amendare a constituției. Premierul a subliniat că această măsură va fi necesară în vederea aplicării programului preconizat de reforme sociale și economice. „Curtea Supremă — a adăugat Indira Gandhi — va trebui să înțeleagă, într-un fel sau altul, că, prin rezultatele alegerilor, poporul a validat legea care anulează privilegiile maharajahilor".

Totodată, premierul a anunțat că va încerca să aplice programul partidului cît mai repede cu putință, dar a atras atenția totodată că este vorba de un proces îndelungat, a cărui aplicare ar putea fi accelerată dacă o parte cît mai mare a populației ar contribui la transpunerea lui în viață.

La Tîrgul internațional de la Viena

INVENȚII ROMÂNEȘTI PREMIATE

VIENA 13 — Corespondentul Agerpres, Petre Stăncescu, transmite: Juriul internațional al Pavilionului de invenții, din cadrul Tîrgului internațional de la Viena, a distins exponatele românești prezentate la actuala ediție de primăvară cu 2 medalii de aur, 2 de argint și una de bronz.

Invenția românească: „Procedeu și dispozitiv pentru confecționat rigle metalice" a obținut medalia de aur cu distincția juriului. „Procedeu și dispozitiv pentru verificarea televizoarelor" — medalia de aur. Cu medalia de argint au fost distinse: „Instalație pentru verificarea receptoarelor radio-telefonice" și „Procedeu și instalație pentru etalonarea volumului la cisterne".

Medalia de bronz a revenit invenției românești „Dispozitiv pentru suspendarea sarcinilor în macara, fără pendulare".

În legătură cu situația din Orientul Apropiat

NEW YORK 13 (Agerpres)

Reprezentantul special al secretarului general al O.N.U. în Orientul Apropiat, Gunnar Jarring, s-a întîlnit cu ambasadorul Israelului la Națiunile Unite, Yosef Tekoah. Tekoah a declarat ziariștilor că Israelul a propus să se treacă la „discuții detaliate, fără condiții prealabile, asupra elementelor care ar urma să fie incluse într-un acord de pace" în Orientul Apropiat. Tot el a anunțat că Gunnar Jarring se va întîlni săptămîna viitoare cu ministrul israelian de externe, Abba Eban, care, în drum spre Mexic, va face o escală la New York.

BEIRUT 13 (Agerpres)

Președintele C.C. al Organizației de Eliberare a Palestinei, Yasser Arafat, a sosit la Beirut. Surse palestiniene relatează că el a participat la o reuniune a conducătorilor organizațiilor de rezistență palestiniene din Liban, în cursul căreia au fost discutate modalitățile de aplicare a rezoluțiilor adoptate de Consiliul Național Palestinian, întrunit recent la Cairo. Arafat a făcut totodată o expunere asupra rezultatelor întrevederilor pe care le-a avut cu mai mulți conducători de state arabe asupra situației din regiunea Orientului Apropiat.

Criza de guvern din Turcia

ANKARA 13 (Agerpres)

Președintele Turciei, Cevdet Sunay, a început sîmbătă consultări în vederea formării unui nou guvern ca urmare a demisiei fostului cabinet de miniștri condus de Suleyman Demirel. În cursul serii, el s-a întîlnit cu comandanții forțelor armate care, după cum se știe, au adresat vineri președintelui țării o declarație cu caracter ultimativ, cerînd formarea, în cel mai scurt timp, a unui nou guvern. Pentru duminică sînt prevăzute convorbiri ale președintelui Sunay cu liderii partidelor politice.

Senatul turc, reunit într-o scurtă ședință, l-a ascultat pe președintele Camerei superioare a parlamentului, Tekin Arîbun. Acesta a criticat împrejurările în care s-a produs intervenția armatei în viața politică a țării și a cerut organizarea unui referendum național, pentru a se cunoaște părerea opiniei publice privind situația din țară.

Fostul prim-ministru, Suleyman Demirel, și-a exprimat speranța, într-o declarație făcută ziariștilor, că țara „va ieși repede din actuala criză guvernamentală" și a chemat poporul să păstreze ordinea. Potrivit relatărilor agențiilor occidentale de presă, în întreaga țară domnește calmul.

DAMASC 13 (Agerpres). La Damasc a avut loc sîmbătă ceremonia oficială a instalării generalului Hafez Assad în postul de președinte al Siriei.

Pe de altă parte, ministrul sirian al afacerilor interne, Abdelrahman Khalafawi, a anunțat că 1.919.609 de alegători, adică 99,2 la sută din numărul celor care au participat vineri la referendumul popular pentru desemnarea șefului statului, au votat în favoarea candidaturii lui Hafez Assad la postul de președinte.

CHILE — Persoanele implicate în „complotul cuprului" deferite justiției

SANTIAGO DE CHILE 13 (Agerpres). — Guvernul chilian a deferit justiției șapte persoane — 2 chilieni și 5 avînd altă naționalitate — implicate în „complotul internațional" organizat în colaborare cu C.I.A., în scopul provocării unei scăderi masive a prețului la cuprul chilian pe piața occidentală. Ei acționau în sprijinul firmei elvețiene „Internordia Finance" care a încercat să obțină controlul exclusiv pe o perioadă de 10 ani, asupra vînzărilor printr-un contract de achiziționare a unei cantități de 960 000 tone cupru chilian rafinat. În perspectiva unei reduceri a prețului cuprului pe piața mondială, statul chilian ar fi înregistrat pierderi substanțiale la veniturile sale în valută.

În baza unui ordin al judecătorului Abraham Meersohm, cei 7 acuzați au fost arestați pînă cînd vor fi complete actele de punere sub acuzare.

Danemarca și Piața comună

COPENHAGA 13 (Agerpres)

Primul ministru al Danemarcei, Hilmar Baunsgaard, a declarat, într-o cuvîntare rostită la Școala populară superioară din Krogerup, că țara sa nu va adera la Piața comună decît cu condiția să poată face în continuare comerț liber cu țările nordice. Primul ministru a menționat că întreaga conducere a partidului său (radical) consideră indispensabilă adoptarea de către Danemarca, înainte de a intra în C.E.E., a unei legislații care să interzică vînzarea de terenuri către străini.

SCURTE ȘTIRI

LONDRA

Ministerul Apărării al Marii Britanii a anunțat că toți soldații englezi sub 18 ani, aflați în Irlanda de nord, vor fi retrași în mod treptat. Această hotărîre a fost luată în urma asasinării la 10 martie a trei tineri soldați britanici, aparținînd regimentului scoțian „Royal Highland".

VARȘOVIA

La Varșovia se află în vizită un grup de reprezentanți ai cercurilor economice din R.F. a Germaniei, condus de Filip von Bismarck, președintele Camerei de industrie și comerț din Hanovra, care poartă convorbiri în vederea dezvoltării cooperării economice dintre Polonia și R. F. a Germaniei.

BELGRAD

La invitația guvernului R.S.F. Iugoslavia, primul ministru al Franței, Jacques Chaban-Delmas, va face o vizită oficială în Iugoslavia între 21 și 24 aprilie a.c.

VIENA

Delegația S.U.A. la cea de-a patra rundă a convorbirilor sovieto-americane privind limitarea cursei înarmărilor strategice (S.A.L.T.), care vor fi reluate luni, 15 martie, la Viena, a sosit în capitala Austriei. Dialogul sovieto-american privind limitarea cursei înarmărilor strategice a debutat în toamna anului 1969 la Helsinki cînd au fost abordate probleme de procedură. Celelalte două runde, în cadrul cărora au fost discutate aspecte de fond s-au desfășurat succesiv la Viena, în perioada aprilie-iulie 1970 și din nou la Helsinki, în lunile noiembrie-decembrie ale aceluiași an.

RIO DE JANEIRO

Un număr de 15 polițiști din Sao Paulo (Brazilia) au fost deferiți unui tribunal din localitate sub învinuirea de a fi participat direct la crimele săvîrșite de așa-numitul Escadron al morții. Organizația clandestină Escadronul morții este formată din polițiști care lichidează persoanele indezirabile ce nu pot fi date pe mîna justiției. Activitatea criminală a acestei organizații a provocat proteste vehemente în Brazilia, fapt ce l-a determinat pe președintele Emilio Medici să ordone, în iulie anul trecut, deschiderea unei anchete.

SPORT — Campionatele europene de atletism de la Sofia

SOFIA 13 (Agerpres). La Sofia a început ieri cea de-a doua ediție a campionatelor europene de atletism pe teren acoperit. La întrecerile ce se desfășoară în sala „Festivalna", participă aproape 400 de atleți și atlete din 24 de țări. În prima zi a concursului s-au desfășurat finalele la 7 probe. Foarte strînsă a fost întrecerea săritoarelor în lungime, încheiată cu victoria recordmanei mondiale Heide Rosendahl (R.F.G.) — 6.64 m. Atleta româncă Viorica Viscopoleanu, campioana de anul trecut, a avut o comportare meritorie, ocupînd locul al treilea cu cea mai bună performanță a sa din acest sezon—6.53 m la numai trei cm. de Irena Szewinska (Polonia), clasată pe locul al doilea cu 6,56 m. În seriile probei de 800 m femei, reprezentanta României, Ileana Silai, a realizat cel mai bun timp — 2'06" (nou record românesc pe teren acoperit), cu care devine prima favorită a finalei de mîine.

După ce a cîștigat cu ușurință seria sa la 60 m.g., Valeria Bufanu (România) a ocupat apoi locul trei în semifinală cu același timp, 8"4/10, obținînd calificarea pentru finala de mîine a probei, împreună cu Balzer (R. D. G.), Sukniewicz (Polonia), Jahns-Erhard (R.D.G.), Antenen (Elveția) și Straszinska (Polonia).

În proba de aruncarea greutății femei, recordmana lumii, Nadejda Cijova (U.R.S.S.), a obținut în prima încercare rezultatul de 19.70 m., stabilind cea mai bună performanță mondială de sală. Pe locul al doilea s-a clasat Margita Gummel (R.D.G.), cu 19.50 m., iar pe locul trei Antonina Ivanova (U.R.S.S.) — 18.69 m. Ana Sălăjan s-a situat pe locul șase cu 16,43 m.

În proba similară masculină, victoria a revenit lui Hartmut Briesenick (R.D.G.) cu 20.19 m, urmat de Valeri Voikin (U.R.S.S.) 19,54 m și Richard Bruch (Suedia) 19.50 m.

Sprinterul Valeri Borzov (U.R.S.S.) și-a apărat titlul cucerit anul trecut, cîștigînd proba de 60 m. cu 6"6/10. Mai puțin așteptată a fost victoria atletului maghiar Istvan Major, clasat pe primul loc la săritura în înălțime cu rezultatul de 2,17 m.

Ștafeta feminină de 4×200 m. a revenit selecționatei U.R.S.S. cu timpul de 1'37"1/10, iar cea masculină de 4×400 a fost cîștigată de reprezentativa Poloniei în 3'11" 2/10.

Ieri, pe stadionul Republicii din Capitală, echipele Universitatea Cluj și Rapid București s-au întîlnit în primul meci al returului campionatului categoriei A la fotbal. Partida s-a încheiat cu scorul de 1—0 (1—0) în favoarea fotbaliștilor bucureșteni. Unicul gol al meciului a fost înscris în min. 37 de Neagu, printr-o lovitură cu capul.

(Agerpres)

„Lunohod - 1"

6140 m. pe suprafața Lunii

MOSCOVA 13 (Agerpres)

Încă 503 metri a parcurs laboratorul selenar autopropulsat „Lunohod-1", în cadrul programului său de explorări. Cu toate că Soarele se află la 45 grade deasupra orizontului și contrastele imaginilor televizate sînt slabe, echipajul terestru a continuat să dirijeze lunohodul pe sinuosul său traseu.

În cursul celui de-al șaptelea kilometru al expediției selenare, lunamobilul a continuat explorarea craterului, în care a intrat de la începutul celei de-a 4-a zi de activitate pe Lună. După aceea, el a ieșit din crater și, în prezent, se află la distanța de 150 de metri de acesta. În paralel, aparatele de la bordul lunohodului au realizat diferite analize chimice și fizice ale rocilor.

De la începutul activității sale pe Lună, aparatul autopropulsat a parcurs 6.140 m. Toate sistemele sale de bord funcționează normal. „Lunohod-1" își continuă activitatea, anunță agenția T.A.S.S.

Tulburările din Porto Rico

SAN JUAN 13 (Agerpres). — Bilanțul incidentelor care s-au produs în incinta Universității din San Juan, Porto Rico, indică trei morți, 70 de răniți și 70 de persoane arestate. La originea tulburărilor s-a aflat o ciocnire între cîteva sute de studenți care se pronunță pentru dobîndirea independenței (Porto Rico are statut de stat asociat la S.U.A.) și cadeți ai școlii speciale de poliție. Se afirmă că, la sosirea lor, efectivele polițienești, al căror ajutor a fost solicitat de rectorul universității, au fost întîmpinate cu focuri izolate de armă.

Statele Unite au dobîndit controlul asupra Insulei Porto Rico în anul 1898, după războiul cu Spania. Ulterior, portoricanilor li s-a acordat cetățenia americană și dreptul de a-și alege un guvernator. În 1952, insula a devenit stat asociat la S.U.A. Guvernatorul insulei, ales pentru a perioadă de patru ani, îndeplinește teoretic funcția de șef al statului. În ultima perioadă, a căpătat o amploare tot mai mare mișcarea în favoarea cuceririi independenței complete.

Începînd cu data de 16 martie 1971 se pun în vînzare cu anticipație bilete pentru filmul

„Mihai Viteazul"

— pe ecran panoramic —

care va rula în perioada 23 martie – 11 aprilie a. c. la **cinematograful „Republica"**

Ordinea spectacolelor: 8; 12.30; 16.30; 20.30.

La matineele de la orele 8 și 12.30 studenții și elevii pot viziona filmul în grupuri organizate.

— *șef atelier*
— *rutieriști*
— *mecanici agricoli* pentru secțiile de mecanizare Mogoșești, Uricani, Ciurea

angajează urgent

Stațiunea pentru mecanizarea agriculturii Ciurea

Se asigură cazare gratuită, iar masa contra cost.

La stația Ciurea se asigură în plus locuri pentru construcții de locuințe proprietate personală.

OPERA DE STAT IAȘI

prezintă:

CARMEN
cu tenorul **Vasilii Tretiak** — artist emerit — U.R.S.S. luni, 15 martie, ora 19.30.

TRAVIATA
miercuri, 17 martie, ora 19.30

TRIBUNALUL JUDEȚEAN IAȘI

angajează de urgență

un executor judecătoresc

la JUDECĂTORIA IAȘI

Doritorii se vor adresa la sediul Tribunalului județean Iași, strada Palat nr. 1 bis,

primului grefier

Telefon nr. 13696

INTREPRINDEREA ECONOMICĂ JUDEȚEANĂ A COOPERATIVELOR DE CONSUM IAȘI

angajează de urgență:

— *un tehnolog în alimentație publică.* Condiții: anexa IV-B la HCM 328/1967 și HCM 914/968;

— *vitrinier — decorator.*

Condiții: prevăzute în indicator tarifar de încadrare;

— *revizori de gestiuni pentru cooperativele sătești.*

Relații suplimentare la compartimentul personal, telefon 16412, str. Ștefan cel Mare nr. 40.

INTREPRINDEREA DE TRANSPORTURI IAȘI (I.T.I.)

Strada Uzinei nr. 12, telefon 12120,

angajează

— *Un economist* sau *economist principal.*
— *Un planificator.*

Condiții de angajare: conform H.C.M. 914/1968

Relații suplimentare se pot obține la telefon 12120, interior Serv. plan — organizare — salarizare.

— magazineri principali

pentru depozit de produse finite.

Condiții de angajare: studii medii sau școală generală (echivalentă) și un an vechime în producție, sau vechime de 4 ani în producție (din care doi ani în munca de gestionar)

— magazineri pentru depozit de produse finite.

Condiții de angajare: studii medii sau școală generală și 2 ani vechime în producție.

Cei interesați se vor adresa la

Uzina de prelucrare a maselor plastice Iași

șoseaua Țuțora nr. 95, telefon 15720.

GOSPODINE!

Întreprinderea de industrie locală „Progresul" Iași vă invită să vizitați magazinul de prezentare cu desfacere deschis în Piața Halei, str. Anastasie Panu, Iași, unde vă puteți procura imediat produse de uz casnic, articole de tinichigerie, marochinărie, cahle de teracotă, cărămizi de sobă, articole din ceramică, mobilă și alte produse necesare gospodăriei dv.

CETĂȚENI!

Respectați cu strictețe regulile și măsurile de prevenirea incendiilor.

— Supravegheați cu atenție copiii și nu lăsați la îndemîna lor mijloace de aprinderea focului.

— Nu folosiți pentru iluminat flacără deschisă sau lămpi cu petrol în stare defectă în magazii, poduri și grajduri.

CÎND PLECAȚI DE ACASĂ

— Închideți robinetul de la butelia de aragaz.

— Stingeți focul din sobă.

— Nu lăsați chibriturile la îndemîna copiilor.

— Scoateți din priză aparatele electrice de uz casnic.

— Lăsați copiii în supravegherea altor persoane responsabile.

Întreprinderea reparații-construcții (I.R.C.) Iași

execută pentru populație lucrări de reparații la: clădiri, instalații sanitare, încălzire, electrice etc. cu materialul întreprinderii sau al clienților.

Plata se face în numerar, anticipat, iar pentru salariați și în rate.

Informații suplimentare se obțin zilnic între orele 7-15,30 la sediul întreprinderii din Iași, str. Anastasie Panu nr. 7, sau la telefon 16717, serviciul tehnic-producție.

— planificator — organizarea muncii
— contabil (temporar 4 luni)

angajează

Centrul de librării IAȘI

Condițiile de angajare sînt cele prevăzute de H.C.M. 914/1968. Informații suplimentare se pot obține zilnic la serviciul plan-organizarea muncii între orele 7–14 la telefon 17110.

un șef contabil
— merceologi

angajează

COMBINATUL TEXTIL IAȘI

Condiții de angajare conform H.C.M. 914/968.

Relații suplimentare se pot obține la serviciul personal al Combinatului textil Iași.

Decese

Adînc îndurerate, familiile Romaniuc, Hristea, Gabor și Dîmbu anunță încetarea din viață a scumpei lor soție, mamă, soră și bunică

MARIA ROMANIUC

62 ani.

Înmormîntarea va avea loc marți, 16 martie, ora 14.00, la cimitirul Sf. Vasile. Cortegiul va porni din bd. Cantemir 8, scara B, apart. 12.

Îndurerați, anunțăm neașteptata plecare dintre noi a bunului nostru tată, soț și frate

ZAHARIA DANELIUC

Înhumarea are loc astăzi, 14 martie, la cimitirul Eternitatea.

Cortegiul va pleca de la biserica Cuvioasa Paraschiva, la ora 13.00.

Profund îndurerat, colectivul cadrelor didactice de la Școala Ciorțești anunță încetarea din viață a colegei lor

prof. ARITON ELENA

Înmormîntarea are loc astăzi, 14 martie, ora 12.00, la cimitirul din comuna Ciorțești.

Redacția și Administrația: strada Vasile Alecsandri nr. 8 — Iași. Telefon 14127.

Tiparul: Întreprinderea poligrafică Iași, str. Vasile Alecsandri nr. 6, Telefon 14620

BIBLIOTECA
CENTRALĂ UNIVERSITARĂ
„M. EMINESCU" IAȘI

P.C.R.

Proletari din toate țările, uniți-vă!

Flacăra Iașului

Organ al Comitetului județean Iași al P.C.R. și al Consiliului popular județean

Anul XXVII, nr. 7616 | Marți, 16 martie 1971 | 4 pagini, 30 bani

O condiție nerespectată în unele C.A.P.-uri

ÎNAINTE DE A PRETINDE RECOLTE BOGATE DE FRUCTE, LIVEZILE TREBUIE BINE ÎNGRIJITE

Livezile cooperativelor agricole din județul nostru, care se întind pe 6.200 hectare de teren, cuprind aproape 780.000 pomi fructiferi. După cum se vede, un patrimoniu pomicol important care ar trebui să contribuie în aceeași măsură la aprovizionarea cu fructe a populației, a centrelor pentru fabricarea conservelor și semiconservelor, participînd cu anumite cote și la export. Spunem ar trebui pentru că, în realitate, cantitățile de fructe livrate de acest sector sînt destul de reduse. Cauza o constituie, în primul rînd, capacitatea de producție scăzută a unor livezi neglijent întreținute, iar în al doilea rînd modul slab de organizare a recoltărilor, pe faze de coacere comercială, a sortării și conservării producțiilor destinate valorificării. Astfel de situații s-au înregistrat la cooperativele agricole Hîrlău, Ceplenița, Cîrjoaia, unde de la cireși și pruni, în special, puteau fi obținute venituri mult mai mari dacă pentru întreținerea pomilor și recoltarea lor la timp s-ar fi acordat preocuparea cuvenită. Asemenea cazuri au existat și în alte părți, livezile constituind, pentru consiliile de conducere și specialiștii respectivi, sectoare economice periferice, de mică importanță. Aceasta în pofida faptului că pentru înființarea lor s-au cheltuit mari sume de bani, materiale și muncă manuală.

Firește, situația relatată nu constituie o noutate pentru organele județene de resort, care, în contextul planului de măsuri elaborat pentru îmbunătățirea activității din agricultură, au fixat jaloane principale și pentru lichidarea deficiențelor manifestate în pomicultură. În acest sens, au fost stabilite prin plan o serie de măsuri care să ducă la mărirea capacității de producție a livezilor pe rod, la consolidarea celor tinere, prevăzîndu-se extinderea plantațiilor pomicole pe încă 197 hectare în acest an.

Respectînd întocmai indicațiile primite, numeroase cooperative agricole cu sector pomicol au trecut în mod hotărît la treabă organizată, asigurînd pentru livezi executarea tuturor lucrărilor specifice de sezon, de care depinde în cea mai mare măsură viitoarea recoltă. Astfel, se poate da ca exemplu cooperativa agricolă din Strunga. La ferma pomicolă de aici, condusă de ing. Carol Iacobeț, domnește o vie activitate. Pe cele 242 hectare cu livezi s-au executat aproape în întregime arăturile, primul stropit a fost de mult terminat, iar acum se finalizează cel de al doilea tratament. S-a fertilizat livada cu 2.200 tone gunoi de grajd și 57 tone îngrășăminte chimice. În ce privește tăierile, acestea s-au efectuat în proporție de peste 50 la sută. Aceeași muncă susținută și calificată se constată și la ferma cooperativei agricole din Deleni, condusă de ing. Ion Vararu. Tăierile sînt efectuate în proporție de peste 40 la sută, fertilizarea, începută cu îngrășăminte chimice, făcîndu-se la rădăcina fiecărui pom. La C.A.P. Costuleni, unde livada a fost repartizată pentru îngrijire pe echipe și familii, concomitent cu fertilizarea s-au defrișat și 20 hectare de mărăciniș, resturi de rădăcini, care incomodau viața livezii și munca pomicultorilor. Și tot la această fermă, condusă de ing. C. Săpunaru, s-au executat 4.000 de gropi, asigurîndu-se în același timp materialul săditor, tutorii și îngrășămintele necesare pentru noua plantație de 20 hectare livadă de cireși. La ferma C.A.P. Răducăneni, condusă de ing. Victor Raul Surdu, se lucrează intens la defrișarea arboretului, săparea pomilor în jur și executarea tăierilor, lucrări constatate a fi de foarte bună calitate.

Deși în afară de aceste exemple pozitive s-ar mai putea cita și altele, o serie de aspecte negative nu ne permit să tragem concluzia că în pomicultură lucrurile au fost puse în sfîrșit pe făgașul dorit. Astfel, la Belcești, în cadrul fermei respective, condusă de ing. Georgeta Dumitrache, nu s-a executat pînă la 11 martie a.c. nici o lucrare în livadă. La C.A.P. Ceplenița se manifestă același dezinteres pentru sectorul pomicol în suprafață de 60 hectare. La acestea se vor adăuga în primăvară alte 10 hectare de plantație nouă, care din păcate n-are nici terenul pregătit și nici materialul săditor ridicat de la pepinieră. La Vînătorii-Pașcani, la fel ca în anii trecuți și în acest an o mare parte din livada de 102

P. COSTIN

(continuare în pag. a 2-a)

Turnuri de răcire la Centrala electrică de termoficare din Iași
(pentru concursul nostru de fotografii) Foto: L. STRATULAT

Se pot face pași noi în simplificarea formularisticii economice

OPINII

După cum se știe, începînd de la 15 iulie 1970, au intrat în vigoare cu caracter experimental noi reglementări privind finanțarea, creditarea și decontarea proceselor economice.

Privite la nivelul întregii activități economico-financiare a întreprinderii, îmbunătățirile aduse se caracterizează prin accelerarea vitezei de rotație a mijloacelor circulante, creșterea acumulărilor, extinderea sferei creditului la realizarea procesului de producție, finanțarea pe cale rambursabilă a unor lucrări de investiții, mai buna utilizare a instrumentelor de decontare etc.

Cu toate acestea, noile principii de finanțare, creditare și decontări, detaliate prin instrucțiuni ale unor organe centrale (Banca Națională și Banca de Investiții), se pare că în practică nu și-au găsit cea mai justă rezolvare. În această privință, alăturîndu-mă unor opinii exprimate pe aceeași temă în articolul „Eficiență economică sporită printr-un control bancar exigent" semnat de P. Mocanu — „Flacăra Iașului" nr. 7473 din 27 septembrie 1970 — susțin că aspectele rezultate din practica aplicării experimentale ne permit să formulăm, în continuare, unele observații și sugestii. De pildă, obligațiile de plată sub 500 lei, rezultate din raporturi contractuale se sting, în prezent, prin decontarea cu numerar, suma expediindu-se cu mandat poștal. Experiența de pînă acum ne arată că plata prin mandat poștal nu accelerează decontarea, nu înlătură operațiunile prin bancă și în plus se consumă foarte mult timp. În scopul evitării neajunsurilor amintite, părerea mea este ca operațiunile să se facă tot prin bancă, pe calea decontărilor fără numerar, unitățile bancare beneficiind deja de o mai bună dotare tehnică în domeniul mecanizării operațiunilor.

Referitor la activitatea de investiții, instrucțiunile recente ale Băncii de Investiții mențin în continuare un număr ridicat de documente pentru deschiderea finanțării la un obiectiv. În primul rînd, apreciem că cererea de admitere la finanțare (anexa nr. 1) cu cererea de credit pentru materiale — în cazul executării lucrărilor în regie (anexa nr. 7) se pot contopi într-un singur document. De asemenea, pe versoul cererii de finanțare, concepută prin contopirea celor două anexe, se pot înscrie datele care în prezent constituie adresa de depunere a documentelor (anexa nr. 2). Prin contopirea acestor trei formulare, se obține, după părerea mea, o cerere de finanțare completă, fiind un document sintetic ce ușurează atît munca de analiză a băncii, cît și a beneficiarilor.

În ceea ce privește reducerea numărului de documente necesare pentru obținerea finanțării, consider că se poate renunța și la: autorizația de construcție, contractul de proiectare și contractul de antrepriză. Urmărirea existenței autorizației de construcții ar putea să revină organelor de sistematizare, față de care beneficiarul să răspundă în cazul cînd s-ar identifica executarea de lucrări fără eliberarea prealabilă a acestui document. Renunțarea la depunerea în bancă a contractelor de proiectare o consider întrutotul posibilă. Dacă, prin analogie, avem în vedere că un pas pozitiv s-a făcut prin simplificarea documentelor necesare finanțării utilajelor din acțiuni de investiții, părerea mea este că se poate renunța și la depunerea în bancă a contractelor de proiectare, finanțarea acestor cheltuieli putînd să se facă pe baza motivărilor tehnice ce stau la baza comandării lucrării către institutele de proiectare.

Apare, de asemenea, inoportună, și uneori creează chiar erori de înregistrare înființarea la nivelul băncii, pe seama beneficiarilor, a conturilor analitice de gradul IV, în paralel cu cele de gradul III. Prin această amplificare, în loc de un singur cont de finanțare, în bancă, fiecare beneficiar are deschisă cîte o fișă de cont analitică pe fiecare deviz general (separat pentru lucrările din titluri și separat pentru cele din acțiuni). Astfel, evidența s-a triplat și ar fi bine să se renunțe la fișa de cont analitică de gradul IV. În susținerea afirmației de simplificare a evidenței, voi apela și la următoarea situație: serviciul de

Petru ALEXANDRU
șeful serviciului plan-financiar — contabil de la Direcția regională de drumuri și poduri Iași

(continuare în pag. a 2-a)

Tovarășul Nicolae Ceaușescu a primit delegația Guvernului Revoluționar Provizoriu al Republicii Vietnamului de sud

Luni, 15 martie, tovarășul Nicolae Ceaușescu, secretar general al Partidului Comunist Român, președintele Consiliului de Stat al Republicii Socialiste România, împreună cu tovarășul Ion Gheorghe Maurer, membru al Comitetului Executiv, al Prezidiului Permanent al C.C. al P.C.R., președintele Consiliului de Miniștri, a primit la sediul C.C. al P.C.R. delegația Guvernului Revoluționar Provizoriu al Republicii Vietnamului de sud, condusă de ministrul afacerilor externe, doamna Nguyen Thi Binh.

La primire au participat Emil Bodnaraș, membru al Comitetului Executiv, al Prezidiului Permanent al C.C. al P.C.R., vicepreședinte al Consiliului de Stat, Paul Niculescu-Mizil, membru al Comitetului Executiv, al Prezidiului Permanent, secretar al C.C. al P.C.R., Ilie Verdeț, membru al Comitetului Executiv, al Prezidiului Permanent al C.C. al P.C.R., prim-vicepreședinte al Consiliului de Miniștri, Corneliu Mănescu, ministrul afacerilor externe.

In cadrul convorbirii care a avut loc, au fost abordate probleme legate de dezvoltarea relațiilor de prietenie dintre cele două țări, dintre popoarele român și vietnamez, precum și probleme privind situația actuală din Indochina.

Intîlnirea s-a desfășurat într-o atmosferă deosebit de cordială.

Dejun oferit de tovarășul NICOLAE CEAUȘESCU

Luni, 15 martie, tovarășul Nicolae Ceaușescu a oferit un dejun în cinstea delegației Guvernului Revoluționar Provizoriu al Republicii Vietnamului de sud, condusă de ministrul afacerilor externe, doamna Nguyen Thi Binh.

Au participat tovarășii Ion Gheorghe Maurer, Emil Bodnaraș, Paul Niculescu-Mizil, Ilie Verdeț, Ștefan Voitec, Corneliu Mănescu, Vasile Vlad, Suzana Gâdea, Tudor Ionescu, George Macovescu.

Au fost prezenți membrii delegației Guvernului Revoluționar Provizoriu al Republicii Vietnamului de sud — Nguyen Duc Van, ambasadorul Republicii Vietnamului de sud la București, Phom Vam Ba, director la Biroul de Informații al delegației Guvernului Revoluționar Provizoriu la Paris, Truong Tung, expert în cadrul acestui birou.

In timpul dejunului, care s-a desfășurat într-o atmosferă de caldă prietenie, tovarășul Nicolae Ceaușescu și doamna Nguyen Thi Binh au rostit toasturi.

Toastul tovarășului Nicolae Ceaușescu

Stimată Doamnă Nguyen Thi Binh,

Stimați tovarăși,

Aș dori să exprim încă o dată satisfacția noastră pentru vizita pe care delegația Guvernului Revoluționar Provizoriu al Republicii Vietnamului de sud o face în România.

Poporul nostru a urmărit și urmărește cu deosebită simpatie lupta pe care Frontul Național de Eliberare din Vietnamul de sud, poporul vietnamez o duce împotriva intervenției americane, pentru apărarea patriei, a dreptului său sacru de a hotărî asupra destinelor sale, în conformitate cu propria sa voință, fără amestec străin.

Ajutorul pe care poporul român l-a acordat și îl acordă poporului vietnamez și celorlalte popoare din Indochina constituie o expresie a politicii generale a României de a sprijini toate popoarele care luptă împotriva imperialismului, pentru eliberare națională și socială.

Noi înșine am cunoscut asuprirea străină, a imperialismului, am luptat împotriva subjugării, de aceea înțelegem și sprijinim lupta tuturor popoarelor care se ridică împotriva politicii imperialiste de dominație, de amestec în treburile altor state. Viața demonstrează în permanență că au trecut vremurile cînd imperialiștii puteau să-și impună după bunul lor plac politica de dominație. Exemplul luptei poporului vietnamez, eșecul intervenției imperialismului american în Vietnam arată că atunci cînd un popor este hotărît să-și apere independența și libertatea nu există forțe în lume în stare să-l îngenuncheze, să-l supună; de aceea, poporul vietnamez se bucură de simpatia și sprijinul tuturor țărilor socialiste, al popoarelor din întreaga lume; de aceea politica agresivă a Statelor Unite este dezaprobată de popoarele din lumea întreagă.

Ințelegem greutățile prin care trece poporul vietnamez: știm că lupta sa nu este de loc ușoară, dar avem convingerea că el va obține victoria, că, pînă la urmă, trupele americane vor trebui să plece din Vietnam și din întreaga Indochină, să înceteze orice intervenție militară împotriva Republicii Democrate Vietnam și a celorlalte țări indochineze, că popoarele vietnamez, cambodgian și laoțian vor putea să-și hotărască dezvoltarea așa cum o doresc. Considerăm că folosind toate formele de luptă posibile, bizuindu-se pe sprijinul țărilor socialiste, al tuturor forțelor antiimperialiste, poporul vietnamez, celelalte popoare din Indochina pot fi sigure de victorie.

România sprijină propunerile Frontului Național de Eliberare, bază realistă care poate duce la rezolvarea politică a războiului din această zonă, cu respectarea drepturilor naționale ale popoarelor indochineze, a intereselor păcii și securității internaționale.

Noi urăm Frontului Național de Eliberare, poporului vietnamez, celorlalte popoare din Indochina să obțină victoria cît mai curînd, spre a se putea astfel consacra muncii de construcție pașnică, ridicării bunăstării lor.

Doresc să asigur pe tovarășii vietnamezi de tot sprijinul din partea poporului român și să le urez succese cît mai mari în lupta lor dreaptă.

Propun acest toast pentru succesul luptei pe care o duce populația sud-vietnameză, sub conducerea Frontului Național de Eliberare;

Pentru președintele Prezidiului Comitetului Central al Frontului Național de Eliberare, Nguyen Huu Pho;

Pentru președintele Guvernului Revoluționar Provizoriu, Huynh Tan Phat;

Pentru ministrul de externe și șeful delegației Guvernului Revoluționar Provizoriu — doamna Nguyen Thi Binh;

In sănătatea tuturor celorlalți tovarăși prezenți aici;

Pentru dezvoltarea colaborării și prieteniei dintre țările noastre, dintre popoarele român și vietnamez!

Toastul doamnei Nguyen Thi Binh

Stimate președinte al Consiliului de Stat,

Stimate președinte al Consiliului de Miniștri,

Stimați prieteni,

Inainte de toate, permiteți-mi ca, în numele Guvernului Revoluționar Provizoriu al Republicii Vietnamului de sud, să mulțumesc guvernului Republicii Socialiste România pentru invitația pe care ne-a făcut-o ca o delegație să vină în țara dumneavoastră, pentru faptul că ne-ați creat prilejul să vizităm țara dv., să facem un schimb de vederi asupra situației din Vietnam și asupra situației internaționale.

Am discutat îndeosebi problema situației din Vietnam, care este principala problemă a poporului nostru.

In zilele pe care le-am petrecut în România, peste tot unde am fost, am întîlnit sentimente de simpatie prietenești, frățești, față de noi. Recunoaștem că în aceste sentimente se reflectă sentimentele partidului și guvernului român față de lupta poporului nostru. Lucrul care ne-a bucurat și care ne va stimula este acela că partidul și guvernul român și-au reafirmat hotărîrea de a ne acorda ajutor pînă la victoria finală.

Noi sîntem încredințați că poporul vietnamez și popoarele din Indochina își vor intensifica lupta în scopul cauzei lor sfinte și se vor bucura de sprijinul — pe zi ce trece tot mai puternic — al țărilor socialiste, precum și al celorlalte țări din întreaga lume. Cu toate că lupta noastră va mai continua să fie încă dificilă, totuși victoria va fi de partea noastră.

Vrem să exprimăm aici satisfacția și sentimentele de bucurie ale membrilor delegației noastre în fața marilor realizări obținute de către poporul român în opera de construcție a țării sale. Noi cunoaștem că aceste realizări nu ajută numai poporul român în construcția unei țări prospere, dezvoltate, ci constituie un sprijin pentru popoarele care luptă pentru independență și libertate națională. Considerăm realizările mari obținute de către poporul român în opera de construcție socialistă ca realizări ale poporului sud-vietnamez. Permiteți-mi să urez poporului român ca, sub conducerea partidului și a guvernului, să obțină victorii și mai mari în această muncă a sa.

In încheiere, doresc să exprim dorința noastră ca relațiile de prietenie dintre cele două țări și popoare ale noastre, Republica Socialistă România și Republica Vietnamului de sud, să se întărească și să se dezvolte tot mai mult, ca solidaritatea combatantă dintre cele două țări și popoare ale noastre să se dezvolte și mai mult în interesul celor două popoare ale noastre.

Permiteți-mi și mie ca să toastez, înainte de toate, pentru prietenia și solidaritatea frățească dintre poporul român și poporul vietnamez.

Urez poporului român victorie în îndeplinirea planului cincinal pe perioada 1971—1975.

In sănătatea dv., domnule președinte Nicolae Ceaușescu,

In sănătatea dv., domnule președinte Ion Gheorghe Maurer,

In sănătatea tuturor celor prezenți aici,

In sănătatea colegului meu, domnul Mănescu.

Urez tuturor celor prezenți aici multă sănătate și noi victorii în activitatea pe care o desfășoară.

Recepție

Delegația Guvernului Revoluționar Provizoriu al Republicii Vietnamului de sud, condusă de ministrul afacerilor externe, doamna Nguyen Thi Binh, a oferit luni seara o recepție în saloanele Casei Centrale a Armatei, cu prilejul vizitei oficiale pe care o face în țara noastră.

Au luat parte tovarășii Emil Bodnaraș, Ilie Verdeț, Paul Niculescu-Mizil, Dumitru Popa, Ștefan Voitec, Ion Stănescu, Corneliu Mănescu, ministrul afacerilor externe, membri ai Consiliului de Stat și ai guvernului, conducători de instituții centrale și organizații obștești, generali și ofițeri superiori, oameni de știință și cultură, ziariști.

Au participat șefi ai unor misiuni diplomatice acreditați la București și alți membri ai corpului diplomatic.

In timpul recepției, desfășurată într-o atmosferă caldă, prietenească, ministrul afacerilor externe, doamna Nguyen Thi Binh, și tovarășul Ilie Verdeț au rostit toasturi.

(Agerpres)

CARNET IEȘEAN

ELOGIU ȘI ÎNDEMN

Cu grupajul de la pagina a II-a a ziarului nostru de astăzi încheiem acțiunea de popularizare a realizărilor din ultimii 5 ani, sub marginalul „1966—1970 — un cincinal rodnic, o punte trainică spre viitor".

Prin fotografii și grafice prin multiple alte forme publicistice am încercat să prezentăm realitățile din țară și de pe meleagurile ieșene, realități care marchează și profunde mutații.

În această perioadă, activitatea noastră gazetărească a fost mai intensă, muncii noastre de ziariști a trebuit să-i impunem un ritm alert tocmai pentru a cuprinde în paginile ziarului cît mai multe din roadele cincinalului trecut. Pentru că, așa cum spunea secretarul general al partidului nostru, tovarășul NICOLAE CEAUȘESCU, *în Cuvîntarea rostită la Plenara C.C. al P.C.R., din 10—11 februarie a.c.,* „nu există județ unde să nu fi fost construite întreprinderi industriale, unde să nu se fi înregistrat o vie dezvoltare economică, culturală și socială".

Politica înțeleaptă, profund științifică a Partidului Comunist Român de dezvoltare armonioasă a tuturor județelor țării s-a materializat și în viața orașelor și satelor județului Iași. Noi obiective industriale s-au conectat la circuitul economic, amplificînd astfel contribuția Iașului la sporirea avuției naționale, noi capacități date în funcțiune au extins activitatea întreprinderilor existente, impunătoare edificii social-culturale și un număr impresionant de apartamente au apărut în județul nostru în ultimii ani.

Prin hărnicia, talentul și abnegația tuturor oamenilor muncii, harta județului nostru s-a îmbogățit cu noi inscripții și simboluri, Iașul a intrat definitiv în rîndul orașelor cu veleități industriale.

De pe platforma acestor mari împliniri scrutăm, acum, viitorul. Am început, nu de mult, un nou an, un nou cincinal, un nou deceniu. Ca proprietari ai mijloacelor de producție, ca producători de bunuri materiale și ca buni gospodari, oamenii muncii, în frunte cu comuniștii, și-au elaborat noi planuri, noi programe prin a căror traducere în fapte zestrea țării și, bineînțeles, a județului nostru se va îmbogăți.

În forumul suprem al comuniștilor — Congresul al X-lea al P.C.R. — s-a aprobat un amplu program de dezvoltare a României socialiste în anii 1971—1975, program care deja a început să prindă contururi. Despre acest program, despre ceea ce urmează să se înfăptuiască în acești ani, ne propunem să scriem în perioada ce urmează. Desigur, în oglindirea cît mai fidelă a viitorului județului nostru în cincinalul 1971—1975, în contextul dezvoltării întregii țări, mergem cu certitudine pe puntea trainică a rodnicului bilanț din anii 1966—1970. Un succes deplin urăm tuturor creatorilor de bunuri materiale și spirituale în anii care ne stau în față. Prin munca lor, județul Iași va urca noi trepte de civilizație și progres.

Deci, se cuvine un înalt elogiu pentru ceea ce am realizat, dar și un îndemn pentru împlinirea mărețului program de făurire a societății socialiste multilateral dezvoltate pe pămîntul României.

Eugeniu ZIDĂRIȚA

Vine, vine primăvara... Foto: G. PAUL

1966–1970 — UN CINCINAL RODNIC, O PUNTE TRAINICĂ SPRE VIITOR

Arta și literatura — trepte înalte ale spiritualității

În cincinalul care a trecut, literatura și arta ieșeană au cunoscut noi realizări importante, demne de tradițiile prestigiosului nostru centru cultural și de condițiile asigurate astăzi creatorilor de frumos, talentelor autentice. Au văzut astfel lumina tiparului sau au apărut în strălucirea rampei noi creații cu un adînc conținut ideologic, care exprimă concepția marxist-leninistă despre viață și lume și transmit într-o formă artistică reușită mesajul societății socialiste, înfățișînd preocupările omului nou și reușind să producă o puternică emoție artistică.

Extinderea Teatrului Național și Operei din Iași

Clădirea Teatrului Național „Vasile Alecsandri", care găzduiește și Opera de stat, a fost extinsă, păstrîndu-se stilul și înfățișarea acestei adevărate bijuterii arhitectonice. Pentru construcții și dotări au fost cheltuite peste 8,6 milioane lei.

În cincinalul care a trecut, s-au cheltuit în țara noastră pentru cultură și artă 921.000.000 lei. Se află în curs de construcție Teatrul Național din București și teatrele din Craiova și Tg. Mureș. Numărul spectatorilor la teatru și instituțiile muzicale din țară a fost în anul 1970 de aproape 12 milioane.

În anii cincinalului, în editurile de stat, au apărut aproape 19 mii de titluri de cărți și broșuri cu un tiraj de 348 de milioane exemplare.

În anul 1970 tirajul ziarelor a crescut cu 14,3 la sută față de 1965, iar al revistelor și al altor publicații periodice cu 39,6 la sută.

Muzeul de artă din cadrul Complexului ieșean și-a lărgit spațiul de expunere prin darea în folosință a 7 săli noi, care găzduiesc expoziția permanentă de artă contemporană românească. În felul acesta s-a creat posibilitatea ilustrării corespunzătoare a sectorului respectiv, pentru care au fost, de asemenea, achiziționate valoroase lucrări de Grigorescu, Luchian, Pallady, Tonitza, Petrașcu, Țuculescu etc.

În total muzeul are un tezaur care însumează circa 3.000 de piese.

O parte din lucrările apărute în Editura „Junimea".

Instituțiile de artă profesioniste au prezentat, în perioada 1966—1970, 5.750 de spectacole, dintre care peste 90 de premiere și numeroase prime audiții. O dată cu valorificarea unor lucrări de seamă din repertoriul universal și românesc clasic, s-a acordat o atenție deosebită promovării lucrărilor românești contemporane și îndeosebi celor aparținînd autorilor ieșeni. Numărul spectatorilor a fost de 1.899.869.

Participînd la Festivalul național al teatrelor dramatice din 1967 cu piesa „Nunta din Peruggia", Naționalul ieșean a primit un premiu pentru scenografie, iar în 1969, la faza zonală a Festivalului național de teatru, un premiu pentru spectacolul „Săgetătorul", în afară de distincțiile atribuite unor actori. Și Teatrul de păpuși din Iași a avut o contribuție reușită în cadrul Săptămînii teatrelor de păpuși din țară.

Moment din baletul „Esmeralda" pe scena Operei ieșene.

În 1970, la Iași a luat ființă Editura „Junimea" care a tipărit 32 de titluri, în 650.000 de exemplare.

Tot în cincinalul care a trecut a fost înființat săptămînalul politic-social-cultural „Cronica", de la a cărui apariție s-au împlinit, de curînd, 5 ani.

Au fost supraetajate atelierele de creație ale artiștilor plastici ieșeni.

Filiala ieșeană a Uniunii artiștilor plastici s-a lărgit prin trecerea în rîndul membrilor U.A.P. a 15 artiști și a altor 23 în cadrul stagiarilor. Pentru a le îmbunătăți condițiile de creație și de expunere s-a realizat supraetajarea atelierelor, au fost amenajate *Galeriile de artă* și magazinul Fondului plastic.

Nu este de mirare deci că în cursul cincinalului trecut s-au realizat peste 90 de expoziții de artă plastică personale, de grup și colective în țară și străinătate. Pictorii Victor Mihăilescu Craiu, Adrian Podoleanu, Dimitrie Gavrilean și scenografa Hristofenia Cazacu au obținut premii, numeroși alți artiști plastici fiind distinși cu ordine și medalii.

LA FABRICA DE MOBILĂ

Se construiește un magazin de prezentare și desfacere

La Fabrica de mobilă din cadrul G.E.I.L. Iași este într-un stadiu avansat de construcție magazinul de prezentare și desfacere a mobilei. Va avea o suprafață utilă de circa 400 m.p. și urmează a fi dat în folosință în cursul trimestrului II 1971.

Aici, populația va găsi toate produsele fabricate în cadrul combinatului. Totodată, magazinul va fi folosit de către G.E.I.L. **și pentru studierea** gustului populației, în vederea diversificării producției.

În magazin va exista un bogat material documentar informativ (pliante, broșuri, grafice etc), tot ceea ce este necesar pentru o bună informare a cumpărătorilor asupra sortimentelor și caracteristicilor acestora.

Micii pompieri

Nu o dată au fost cazurile cînd copiii din Mogoșești-Iași au fost aceia care au descoperit incendii, care au contribuit la stingerea și localizarea lor. Că ei sînt buni cunoscători ai normelor P.C.I. au dovedit-o, recent, și cu prilejul unui concurs „Cine știe cîștigă". Concurenții, elevi ai Școlii generale de 10 ani din localitate, au răspuns bine la întrebările adresate de profesoara Sanda Cornelia Radu. Răspunsurile cele mai bune le-au dat elevii Victor Anton, Constantin Foca, Cocuța Aghinei, Cezar Alexandrescu și Constantin Apetrei care s-au clasat pe primele trei locuri. Buna lor pregătire a fost răsplătită prin premii acordate de consiliul popular comunal și căminul cultural.

La sfîrșitul concursului, colegii lor de școală au prezentat un frumos program artistic.

Cpt. Mihai CIOBĂNICĂ

Se pot face pași noi în simplificarea formularisticii economice

(urmare din pag. 1)

finanțare completează „fișa plafoanelor de decontare", ce se transmite serviciului de decontări-evidență în scopul efectuării de plăți numai în limita plafonului acordat și care niciodată nu este superior documentației; trimestrial se mai depune în bancă, ca anexă la bilanț, și situația justificării fondurilor (anexa 12), care, de altfel, este un decont asupra fondurilor consumate pe titluri și poziții globale. Cînd băncile finanțatoare dispun, după cum se vede, de atîtea documente, apreciez că nu se mai justifică crearea evidenței de gradul IV, care naște operațiuni inutile și la nivelul fiecărui beneficiar (urmărirea exactității operațiunilor, confruntări de solduri, corespondență și documente contabile de regularizare a eventualelor erori etc.). De aceea, opinez ca beneficiarii de investiții să dispună de un singur cont de finanțare, nu de mai multe, indiferent de faptul că lucrările sînt la titluri sau acțiuni de investiții.

Sînt doar cîteva opinii, ce le supun atenției specialiștilor, practicienilor, organelor de resort competente.

Înainte de a pretinde recolte bogate

(urmare din pag. 1)

hectare se prezintă îmburuienită, părăginită. Din cauza interesului slab manifestat de consiliul de conducere, de specialiști, tot mai mulți pomi se distrug de la o perioadă la alta. Dă ce sînt admise astfel de atitudini păgubitoare privind patrimoniul pomicol din unele cooperative, ale căror conduceri au cerut cu insistență înființarea de livezi pe teritoriile lor? Prevederile Legii nr. 12 privind apărarea, conservarea și folosirea rațională a terenurilor agricole nu pot fi îndreptate și împotriva celor care nu gospodăresc rațional fondul pomicol al cooperativelor? Mai indicat ar fi însă ca toți cei vizați să treacă serios la treabă, asigurînd astfel pomiculturii eficiența cuvenită.

Grija pentru ridicarea productivității livezilor din C.A.P. poate fi demonstrată nu prin vorbe, ci prin aplicarea la timp a tuturor măsurilor tehnologice recomandate pentru pomicultură. În perioada de față, pe agenda fiecărei ferme și sector pomicol trebuie să stea executarea riguroasă a lucrărilor indicate de organele județene de resort: aplicarea tratamentelor, fertilizarea masivă, urgentarea tăierilor, încheierea pregătirilor pentru buna reușită a viitoarelor plantații. Sarcinile acestea se cunosc, trebuie numai asigurată înfăptuirea lor practică pe teren.

În 24 de ore

Radio Iași

Programul de seară (16 martie): 17.00 Buletin de știri; 17.10 Cîntecul care mi-e drag; 17.45 Știința și producția; 18.00 Șlagăre, stiluri, profiluri; 18.30 Colocviu radiofonic; 18.45 Patrie, pămînt de aur; 19.00 Radiojurnal; 19.15 Muzică populară la diferite instrumente; 19.30 In emisie: Tinerețea; 20.00 Șapte arte: Microrecital Ilinca Cerbacev; Amatori la microfon; 20.30 Teatru la microfon: „Luceafărul", de Bărbu Ștefănescu Delavrancea; Valsuri și tangouri.

Programul de dimineață (17 martie): 6.00 Buletin de știri; 6.05 Radiomatineu; 6.30 Actualitatea în agricultură; Radiomatineu (continuare); 7.00 Medicul vă sfătuiește; Radiomatineu (continuare).

Televiziune

10.00—11.00 Teleșcoală. Fizică (clasele VII-IX) — Tema: Planul înclinat; Biologie (clasa a IX-a) — Tema: Respirația la plante; Geografie (clasa a VIII-a) — Tema: Masivul Retezat; Matematică (clasa a VIII-a) — Tema: Arii și volume; 18.00 Deschiderea emisiunii — Aplauze pentru români. Noile succese obținute de Ansamblul „Cununa de pe Someș" din Bistrița-Năsăud la festivalurile internaționale de la Agrigente și Castróvillari — Reportaj; 18.20 Brățara de aur — emisiune-concurs. Participă tineri strungari, mecanizatori, constructori și radiotehnicieni din județele: Ialomița, Iași, Ilfov, Maramureș, Mehedinți; 19.10 Reflector; P.C.I. în sălile de spectacol; 19.25 1001 de seri — emisiune pentru cei mici; 19.30 Telejurnalul de seară; 20.00 50 de ani în 50 de evocări. Anul 1922; 20.10 Seară de teatru: „Titanic vals" de Tudor Mușatescu. Premieră TV; 22.20 Căpodopere ale muzicii. „Tablouri dintr-o expoziție" de Mussorgski-Ravel; 22.50 Telejurnalul de noapte.

Cinematografe

VICTORIA, orele 9; 11.10; 14.30; 16.40; 18.50; 21: „Triplă verificare", cinemascop, producție a studiourilor din Riga; REPUBLICA, orele 8.40; 10.55; 14.00; 16.15; 18.30; 20.45: „Dacii"; COPOU, orele 9; 15; 17.55; 20.10: „Îngerii negri", cinemascop, producție a studiourilor bulgare; ARTA, orele 9; 11.10; 14.30; 16.40; 18.50; 21: „În arșita nopții". TĂTĂRAȘI, orele 16; 18; 20: „Cîntecele mării", cinemascop. NICOLINA, orele 16; 18; 20: „Karl von Ossiezki", producție a studiourilor din R.D.G.

Teatrul Național

La ora 19.30, Teatrul Național prezintă un spectacol cu piesa: *„Convertirea căpitanului Brassbound"*. Sînt valabile biletele cu seria 48.

Teatrul de păpuși

La ora 10.00, Teatrul de păpuși vă prezintă un spectacol cu piesa *„O fetiță caută un cintec"*.

Seară de filme franceze

La ora 20.15, în amfiteatrul I al Universității va avea loc o seară de filme franceze cu care prilej vor rula „Actualități franceze" și filmul artistic „La peau douce" în regia lui Truffaut. În rolurile principale sînt distribuiți artiștii Jean Desailly și Françoise Dorléac.

Timpul probabil

Vremea se va încălzi ușor. Cerul va fi noros pînă la acoperit. Local va ploua slab. Vîntul va sufla slab pînă la moderat din sectorul sudic. Temperatura aerului va crește; minimele vor fi cuprinse între minus 3 și plus 3 grade, iar maximele între 7 și 14 grade.

SPORT - SPORT - SPORT

Fotbal, div. A

O victorie categorică

Hotărît lucru: fotbaliștii Politehnicii s-au obișnuit să ne țină încordați, deseori plini de incertitudine, pînă după pauză. Să ne frămîntăm, să ne întrebăm, să facem pronosticuri fanteziste. Pentru ca apoi, în cele 45 de minute rămase, să spulbere orice îndoială de pe chipuri și să pășească sigur spre victorie.

Duminică a fost la fel. Patruzeci și cinci de minute ne tot întrebam: va învinge Politehnica? Deoarece jocul fusese în prima parte destul de echilibrat, ba ploieștenii au trecut la început pe lîngă trei bune ocazii de a înscrie (Dincuță — de două ori și Cringașu) și-n nouă minute au beneficiat de patru lovituri de colț.

Chiar dacă apoi inițiativa a trecut de partea ieșenilor (care ne-au încîntat și prin cîteva un-doi-uri excelente), nu se întrevedeau semnele înscrierii atîtor goluri. Fundașii centrali petroliști se descurcau cu destulă siguranță, ajutați deseori cu folos de mijlocași, iar ocaziile pe care și le creau gazdele erau fie irosite (Moldoveanu, Cuperman), fie anihilate de apărarea imediată a oaspeților (excelent Mihai Ionescu).

Și a venit repriza a doua! (Nu știm cît timp fotbaliștii Politehnicii vor mai avea nevoie de o repriză întreagă pînă cînd să ne arate ce pot). Abia acum, dezlănțuiți, ei au supus unui îndelung asediu poarta petroliștilor, asediu care avea să se termine cu o victorie clară și, de ce n-am spune-o?, puțin scontată de mulți la acest scor. Întîi Alecu (min. 51), apoi Moldoveanu (min. 59) și Lupulescu (min. 81) au fructificat cu precizie pasele ideale pe care le-au primit, înscriind trei goluri, unul mai frumos ca altul. Nu-i mai puțin adevărat că petroliștii și-au pierdut suflul, au cedat fizicește. Înaintașii nu reușeau să țină balonul decît foarte puțin, iar fundașii și mijlocașii, supuși unei presiuni tot mai accentuate, s-au declarat învinși.

În fața unei echipe abătute, fotbaliștii ieșeni și-au permis în final mai multe „numere personale" (eșecuri, din cauza stării terenului) și s-au trezit sancționați de arbitru cu o lovitură de pedeapsă, deoarece Ianul comisese henț și fault în careu. Noroc însă că Iordache, intuind direcția mingii expediate de Ciupitu (min. 87), a plonjat, reușind să împiedice golul!

După acest prim joc din retur, cîteva observații se impun:

a. — Rezistența în regim de viteză a jucătorilor ieșeni este bună; ei au reușit să-și domine adversarii îndeosebi în partea a doua a întîlnirii; b. — A crescut frecvența șuturilor spre poartă, sarcina aceasta asumîndu-și-o nu numai înaintașii; c. — Se pare că a fost reconsiderată combinația pe cupluri, acel spectaculos și, deseori eficient, „un-doi"; d. — Se realizează cu mai multă dezinvoltură circulația jucătorilor din atac, schimbările acestora pe posturi derutînd sensibil adversarii; e. — Fotbaliștii Politehnicii încep cu timiditate jocurile susținute pe teren propriu și, pînă-și revin, pot plăti tribut; f. — N-a fost găsită încă linia mediană ideală, lucru ce se resimte în jocul echipei, în frecvența acțiunilor ofensive coerente; g. — De cele mai multe ori, centrările rămîn fără rezultat, deoarece în zona de finalizare jucătorii apar cu întîrziere.

Iată ce ne declară acum un arbitru, un antrenor și un jucător:

„Politehnica a jucat mai bine decît Petrolul, cu excepția primelor 10 minute de la începutul partidei și a începutului reprizei secunde. A făcut un joc frumos, pe un teren greu practicabil. L-aș evidenția pe Simionaș pentru rodnica activitate de la mijlocul terenului. Lovitura de la 11 metri a fost just acordată". (C. ALEXANDRU). „În săptămîna premergătoare jocului cu Petrolul, am făcut antrenamente pe terenuri foarte grele și am verificat rezistența echipei. Am fost convins că în repriza a doua vom juca mult mai bine și vom cîștiga" (V. MĂRDĂRESCU). „Băieții au luptat din răsputeri. Terenul greu și atmosfera nefavorabilă creată în jurul nostru în preajma acestei partide au influențat oarecum jocul colegilor mei, mai ales în prima repriză. O remarcă specială nu fac. A muncit întreaga echipă" (SANDOR PALL).

POLITEHNICA: Iordache — Romila, Ianul, Stoicescu, Alecu — M. Mărdărescu (min. 46 Marica), Simionaș — Incze, Cuperman, Lupulescu, Moldoveanu.

PETROLUL: M. Ionescu — Gruber, Bădin, Mocanu, N. Ionescu — Iuhasz, Cringașu — Dincuță, Dridea (min. 60 Moraru), Ciupitu, Grozea (min. 64 Ciucu).

Gh. MATEI

Schimb de experiență pe teme ale muncii de partid

Comitetul județean de partid a organizat, zilele trecute, la Răducăneni, un schimb de experiență cu tema: *„Contribuția adusă de comitetele de partid din C.A.P. și organizațiile de bază din fermele și brigăzile zootehnice la realizarea sarcinilor de plan în acest domeniu"*.

Au participat secretarii comitetelor de partid din C.A.P. și membrii birourilor organizațiilor de bază din fermele și brigăzile zootehnice din 16 comune din împrejurimi.

Participanții la dezbateri, printre care dr. *Teodor Mătrescu*, șeful fermei, și *Titu Bisoc*, secretarul biroului organizației de bază din ferma zootehnică a C.A.P. Răducăneni, ing. *Valeriu Crăciunescu*, șeful fermei de vaci de la C.A.P. Prisăcani, *Toader Mihai*, secretarul comitetului de partid de la C.A.P. Dobrovăț, *Mihai Halanca*, secretarul biroului organizației de bază din brigada zootehnică C.A.P. Mosna, *Vasile Bucur*, secretarul comitetului de partid din C.A.P. Gorban, s-au referit, în cuvîntul lor, la acțiunile întreprinse de organizațiile de partid respective privind asigurarea efectivelor matcă și a selecției animalelor, furajarea rațională a acestora, realizarea planului de montă și fătări, rentabilizarea fermelor și brigăzilor zootehnice, cointeresarea lucrătorilor din zootehnie prin aplicarea sistemului de plată în acord global, pe unitate de produs. Întărirea continuă a rîndurilor organizațiilor de bază din ferme și brigăzi, îmbunătățirea muncii politice desfășurate în rîndul lucrătorilor din zootehnie au contribuit din plin la obținerea unor rezultate tot mai bune.

Vorbitorii s-au referit, în același timp, la unele neajunsuri ale muncii de partid în sectorul zootehnic, între care stilul încă necorespunzător de lucru al unor birouri ale organizațiilor de bază care nu aplică principiul muncii și conducerii colective, slaba activitate a unor colective de agitatori, popularizarea insuficientă, în unele locuri, a măsurilor stabilite de organele de partid superioare și a propriilor hotărîri, din care cauză acestea sînt traduse în viață cu întîrziere.

Dezbaterile care au avut loc au evidențiat măsurile necesare pentru lichidarea lipsurilor manifestate, pentru îmbunătățirea muncii de partid în fermele și brigăzile zootehnice din C.A.P.

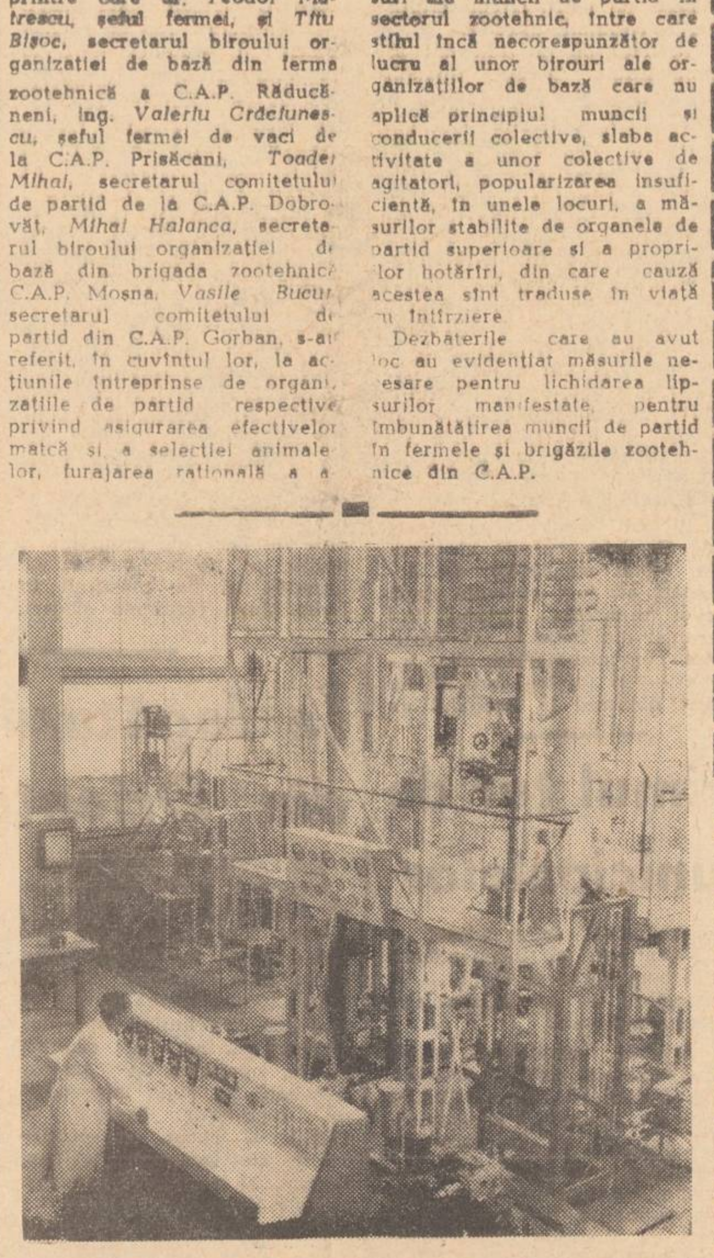

CLUJ: În unul din marile laboratoare, modern înzestrate, ale Institutului de fizică atomică.
Foto: AGERPRES

Handbal

„Cupa semicentenarului"

Au luat sfîrșit întrecerile din cadrul „Cupei semicentenarului" la handbal, competiție organizată de asociația sportivă Voința cu sprijinul comisiei județene de handbal. În cele patru săptămîni, am asistat la jocuri foarte disputate, urmărite de fiecare dată de mulți iubitori ai handbalului.

Competiția, care a reunit 6 echipe de fete și 6 de băieți în turneu-tur, a fost cîștigată de formațiile Liceului nr. 2, antrenate de prof. Dan Constantinescu (f) și Dumitru Olteanu (b).

Pe locurile următoare s-au clasat U.R.A., Voința Moldova C.F.R. s.a. (băieți), C.S.M., Universitatea II, Voința s.a. (fete).

Din partea asociației sportive Voința, a sindicatului cooperației meșteșugărești și a comisiei județene s-au acordat numeroase premii.

Prof. D. GHERGHIȘAN
coresp.

La tineret — rezerve

Un joc atractiv

Pentru a se convinge cine vrea cît de mare este pasiunea ieșenilor pentru fotbal, atunci un moment mai elocvent decît cel prilejuit de confruntarea dintre echipele de tineret-rezerve ale Politehnicii și Petrolului nu credem că ar mai găsi. Ignorînd televizorul, pe la ora 14, cîteva mii de îndrăgostiți ai fotbalului, pentru a se întîlni o clipă mai devreme cu sportul preferat, s-au urcat prin pomi, s-au cățărat pe garduri, au escaladat nămeții sau, pur și simplu, au stat cu picioarele în băltoacele ce înconjurau terenul cu zgură din Copou.

Și acum, despre jocul în sine. Formația ieșeană, în alcătuirea: Cizic — Greerosu, Mihăilă, Hanceriuc, Calmar, Costăchescu, Duțu, Andrioaie, Ailoaie, Goleac, Iordache, a obținut o victorie clară, în ciuda minimului 2—1 (1—0) consemnat de arbitrul ieșean I. Ciolan (a condus foarte bine) în foaie. Au învins ieșenii pentru că, deși n-au avut spațiu suficient (circa o treime din teren era impracticabilă) de manevrare, și-au construit cu mai multă subtilitate acțiunile de atac, elemente ce le-au permis nu numai să imprime ritmul convenit (destul de rapid) de joc, dar să-și asigure și o dominare, uneori categorică. Au înscris numai două goluri pentru că, pe de o parte, datorită stării terenului, neputînd folosi extremele, ei au căutat să pătrundă prin centru, unde, evident, masivii apărători ai Petrolului nu prea lăsau „fisuri", iar pe de alta, pentru că Goleac, Iordache, Ailoaie au avut unele carențe în ce privește... balistica. Mai nesigură ni s-a părut apărarea ieșenilor, în special pe partea Hanceriuc-Calmar.

Cum și replica ploieștenilor a fost deosebit de dîrză (am reținut, în special, pătrunderile extrem de periculoase ale lui Oprișan), avanpremiera sezonului fotbalistic a răsplătit, din plin, eforturile spectatorilor ieșeni.

Au înscris Goleac (min. 40), Ailoaie (min. 80) pentru ieșeni, și Oprișan pentru Petrolul.

Gh. VASILIU

Volei, div. B

„Avantajele" terenului...

De la început subliniem că victoria de duminică a politehniștilor ieșeni, în dauna „Universității" București, nu se datorează „avantajelor" de care vom vorbi mai jos, ci, indiscutabil, superiorității reale a gazdelor, care au învins lejer cu 3—1 (12, 13, —10, 6).

Ieșenii, în poftă de joc, s-au remarcat printr-un blocaj foarte bun, dar la alte capitole, în special la preluarea din servicii, mai trebuie lucrat. Valoarea modestă a adversarului, ca și faptul că au fost folosite în majoritatea timpului rezervele (din rîndul cărora Smeu a făcut un joc bun), nu ne dau posibilitatea unor observații mai semnificative.

Vom acorda însă o atenție sporită „avantajelor" amintite, pentru că ele se repetă de mult timp, fără a-și găsi o soluționare. Astfel, duminică, obișnuitului frig din sală, care atentează la calitatea jocului, i s-au adăugat și două spărturi din acoperiș, prin care apa curgea continuu (e drept că în mod egal, pe ambele jumătăți de teren!), obligîndu-i pe jucători să șteargă parchetul la 2—3 minute, fragmentînd meciul. E greu de presupus că nu s-a putut găsi o soluție de înlăturare a acestor necazuri!

Și încă ceva: masa rezervată pînă acum presei a căpătat titlul de „rezervată pentru invitați de onoare". E foarte bine, dar cu condiția să nu se neglijeze faptul că nu invitații, ci ziariștii au nevoie de o masă!

Const. PĂLĂDUȚĂ

ȘAH

Luni dimineața a fost continuată ultima partidă a meciului de baraj pentru titlul de campion național la șah dintre Florin Gheorghiu și Victor Ciocîltea. S-au mai efectuat doar două mutări și arbitrii au consemnat remiza. Conform regulamentului, la scor egal (5—5), titlul a revenit lui Victor Ciocîltea, care devine pentru a 5-a oară campion al țării. (Agerpres)

Rezultatele concursului Pronosport din 14 martie

Steaua — Farul	x
Politehnica — Petrolul	1
S.C. Bacău — Dinamo Buc.	x
C.F.R. Cluj — Progresul	1
U.T. Arad — Jiul	1
Steagul Roșu — F.C. Argeș	1
„U." Craiova — C.F.R. Tim.	x
Bologna — Varese	1
Cagliari — Juventus	x
Catania — Foggia	1
Napoli — Lanerossi	1
Roma — Lazio	x
Torino — Internazionale	2

Fotbal, div. C

I.T.A. Pașcani — Nicolina Iași 0-0

Cele două competitoare s-au străduit, dar nu au reușit decît în parte, să ofere spectatorilor din Pașcani — prezenți în număr destul de mare la acest meci — un fotbal de calitate. Obsedate încă din start de importanța celor două puncte puse în joc (I.T.A. pentru a se îndepărta de zona retrogradării și Nicolina pentru a talona liderul seriei I), ambele echipe abandonează latura spectaculară a partidei, forțate fiind și de starea grea a terenului și se angrenează într-o luptă de uzură. Formația pășcăneană, lipsită de aportul a doi titulari, ambii din atac (Nazarie și Preda), s-a pus mai greu pe picioare, dînd posibilitate oaspeților să atace chiar din primele minute și să fie pe punctul de a deschide scorul în min. 9 (Ionescu, singur cu portarul Mitrofan, a șutat, dar mingea a ocolit poarta echipei I.T.A.). După aceea, jucătorii de la I.T.A. au preluat din ce în ce mai mult inițiativa în joc, apropiindu-se destul de des și periculos de poarta lui Pascal. Imprecizia în șuturi a pășcănenilor, numeroasele cornere acordate de ieșeni (16—4 pentru I.T.A.) și barele porții lui Pascal au făcut ca rezultatul după cele 90 de minute de joc să fie nedecis. Menționăm faptul neplăcut că, spre finalul partidei, unii jucători s-au dedat la durități. Arbitrul Eugen Matei (Piatra Neamț) a condus slab formațiile:

I.T.A.: Mitrofan (min. 59 Ionescu), Popa, Maxim, Otic, Ilie, Damian, Petrescu, Țuțu, Crețu, Oprea, Forăescu (min. 62 Stroe); NICOLINA: Pascal (min. 85 Olaru) — Vasiliu, Moldoveanu, Gross, Ciobanu, Albu, Andriescu (min. 46 Mărculescu), Ilie, Gherine, Lohan, Ionescu.

C-tin ENEA

N. R. Antrenorul echipei Nicolina ne-a declarat că unii spectatori, printre care și cîțiva oameni de ordine, au lovit componenți ai delegației sportivilor ieșeni. Solicităm comisiei județene de fotbal un răspuns în legătură cu partida de la Pașcani.

ALB-NEGRU

Felicitări pentru Emilia

Tînăra Emilia Rusu din Deleni, salariată la C.L.F. Hîrlău, a găsit, în timp ce mergea la lucru, suma de 740 de lei și un portmoneu cu acte. Le-a dus la miliția orașului și și-a văzut mai departe de drum. În continuare și-a făcut datoria miliția. Rezultatul: banii și actele erau ale lui Grigore Gherman din Scobinți care, cu prilejul unei vizite la Hîrlău, a tras o beție strașnică încît e de mirare că nu și-a pierdut și capul.

Tînăra Emilia Rusu a primit felicitări de la conducerea miliției pentru fapta ei de înaltă ținută civică. O felicităm și noi. În ce-l privește pe cheflîu, îl invităm să mediteze.

Prețul „onoarei"

Fapta s-a petrecut în magazia restaurantului „Rapid". Șeful de unitate Ion Drăgan, în vîrstă de peste 50 de ani, propune elevei practicante Maria V., să aibă relații intime cu el. La refuzul ei, fostul negustor o maltratează și apoi o violează. Pentru a-și apăra cinstea și onoarea, eleva care a împlinit 18 ani, reclamă organelor în drept. Dar în timpul anchetei, aceasta își retrage plîngerea. Motivul: primește 10.000 lei pe care-i depune pe un libret C.E.C. și alte bunuri materiale în valoare de peste 15.000 lei. Cum rămîne cu cinstea și onoarea?

Circiuma din cofetărie

În cartierul Nicolina continuă să supraviețuiască de loc plăcuta situație de la cofetăria „Lămîița". Galantarele murdare, dezordinea de pe tejghele, vînzătoarele neglijent îmbrăcate în halate ce au uitat de mult culoarea albă. La toate acestea se adaugă harababura lăzilor cu bere, printre care cu greu te poți strecura și înghesuiala creată de consumatori turmentați de băutură, fumul de țigară. Și toate acestea fiindcă în cofetăria cu pricina, prăjiturile, bomboanele și micii consumatori ai dulciurilor se află în minoritate. Nu mai au loc, căci la „Lămîița" se vînd cu prioritate băuturile alcoolice, lichioruri, vermuturi sau bere. Vei zări adesea copii în vîrstă de 12—13 ani, stînd în această veritabilă circiumă și consumînd bere sau vermut.

De ce abuzul unui gestionar poate să transforme cofetăria în circiumă?

Cine sînt vinovații?

Bătrîna Maria Chiscop (satul Covasna, comuna Costuleni) este internată la Spitalul nr. 1 din Iași cu diagnosticul „eventrație postoperatorie". Deoarece i se descoperă și o conjunctivită este transferată la secția oftalmologie a Spitalului militar. După cîteva zile M.C. este externată și se prezintă la Spitalul nr. 1 pentru reinternare la chirurgie. Timp de 4 zile i se spune că nu sînt locuri. În a cincea zi este jignită și bruscată. Cetățeanca se adresează ziarului nostru. La ora prînzului, medicul de gardă pe spital ne declară: „Nu este nici un loc la clinica I — chirurgie, poate sînt la Spitalul nr. 2, policlinica nu știe locurile libere din spitale, clinica a treia — chirurgie este de gardă mare etc.". Peste cîteva minute însă medicul a aflat... de la noi că sînt patru locuri libere la clinica I. Rugăm conducerea Spitalului nr. 1 să ne informeze, la rîndul ei, de ce Maria Chiscop a fost purtată pe drumuri, de ce a fost jignită, de ce a fost bruscată. Să ni se comunice numele celor vinovați și măsurile luate.

La roata norocului

Mihai Pîrvan, zis „nea Milucă", domiciliat în str. 11 Iunie din Iași, este proprietarul unui vagon de dormit, amplasat în Piața Halei, pe care l-a transformat în „roata norocului". Folosindu-se de unii „salariați", persoane cu antecedente penale, fugite din alte localități, proprietarul a transformat roata norocului în: tombolă populară cu premii; „uite alba, nu e alba" etc., înșelînd numeroși naivi. Norocul cel mare a apărut zilele trecute, cînd organele de miliție i-au dat lui Mihai Pîrvan o amendă substanțială, retrăgîndu-i totodată și autorizația de funcționare.

Începînd cu data de 16 martie 1971 se pun în vînzare cu anticipație bilete pentru primul film românesc pe ecran panoramic

„Mihai Viteazul"

care va rula în perioada 23 martie—11 aprilie a. c. la cinematograful „Republica".

Ordinea spectacolelor: 8; 12.30; 16.30; 20.30.

La matineele de la orele 8 și 12.30 studenții și elevii pot viziona filmul în grupuri organizate.

— planificator — organizarea muncii
— contabili (temporar 4 luni)
angajează
Centrul de librării IAȘI
Condițiile de angajare sînt cele prevăzute de H.G.M. 914/1968. Informații suplimentare se pot obține zilnic la serviciul plan-organizarea muncii între orele 7—14 la telefon 17110.

Se execută
roți dințate din fontă după model
Cei interesați se vor adresa la
Fabrica „Textila" Iași
șoseaua Ștefan cel Mare nr. 4.

— *șef atelier*
— *rutieriști*
— *mecanici agricoli* pentru secțiile de mecanizare Mogoșești, Uricani, Ciurea
angajează urgent
Stațiunea pentru mecanizarea agriculturii Ciurea
Se asigură cazare gratuită, iar masa contra-cost.
La stația Ciurea se asigură în plus locuri pentru construcții de locuințe proprietate personală.

INSTITUTUL AGRONOMIC IAȘI
angajează:
— **șoferi** cu posibilități de obținere de autorizație pentru instructor auto, sau instructori auto autorizați
— **un tractorist** pentru Ferma didactică experimentală.

— *un ajutor de maistru țesător*
angajează de urgență
FABRICA „TEXTILA" IAȘI
șoseaua Ștefan cel Mare nr. 4.

TRIBUNALUL JUDEȚEAN IAȘI
angajează de urgență
un executor judecătoresc
la JUDECĂTORIA IAȘI
Doritorii se vor adresa la sediul Tribunalului județean Iași, strada Palat nr. 1 bis, primului grefier
Telefon nr. 13696

DIRECȚIA JUDEȚEANĂ DE POȘTĂ ȘI TELECOMUNICAȚII IAȘI
angajează:
— merceolog principal
— șef garaj
Condițiile de angajare sînt cele prevăzute la cap. II din Anexa IV B din H.C.M. 328/1969 și în anexa IV la H.C.M. 1053/1970.

Se angajează de urgență:
— strungari
— frezori
Cei interesați se vor adresa la
Uzina mecanică „Nicolina" Iași

— *un fochist autorizat*
— *doi magazineri*
— *un laborant* — *industria alimentară* pentru moara Podu-Iloaiei
angajează de urgență
ÎNTREPRINDEREA JUDEȚEANĂ DE MORĂRIT ȘI PANIFICAȚIE „SPICUL" IAȘI.
Relații suplimentare se pot obține la serviciul personal-învățămînt, șoseaua Moara de foc nr. 2 Iași, telefon 15234.

— un șef serviciu aprovizionare-salarizare
angajează
Spitalul clinic nr. 1 Iași
Salarizarea conform H. C. M. 914/1968.
Relații suplimentare se pot obține la serviciul personal, telefon 13720, interior 119.

Mica publicitate

Vînzări — cumpărări

Vînd garsonieră confort I, liberă. Microraion III Tătărași. Căsuța poștală 216, Oficiul 6 Iași.

Vînd „Fiat 1500", stare bună. Telefon 30957, după ora 16.

Schimburi de locuință

Ofer garsonieră confort I, Vasile Lupu 114, A 3, tronson I, etaj 5, apart. 7 — pentru apartament.

Ofer apartament bloc pentru casă naționalizată sau proprietate personală. Informații strada Nicolae Gane 23 — Dumbravă Maria.

Schimb urgent cameră, bucătărie, gaze, lîngă Cișmigiu — București, cu apartament Iași. Telefon: 30245—31077.

Pierderi

Pierdut legitimația eliberată de Fabrica de tricotaje „Moldova" pe numele Olaru Eugenia. O declar nulă.

Pierdut legitimația eliberată de Fabrica de tricotaje „Moldova" pe numele Trifan Tatiana. O declar nulă.

Pierdut legitimația eliberată de I.T.I. pe numele Hrițcu Mihai. O declar nulă.

Pierdut legitimația eliberată de U.F.S. pe numele Micu Maria. O declar nulă.

Pierdut legitimația eliberată de U.F.S. pe numele Pietraru Florin. O declar nulă.

Pierdut legitimația eliberată de Țesătoria de mătase pe numele Chirilă Neculai. O declar nulă.

Pierdut legitimația eliberată de U.F.S. pe numele Lazăr Elena. O declar nulă.

Diverse

Familia Handoca, profund recunoscătoare, adresează mulțumiri domnului doctor Viașu și colaboratorilor pentru reușita operației și îngrijirea deosebită acordată lui Dănuț.

Bodnariuc Vasile — Iași aduc călduroase mulțumiri doctorilor Sergiu Buiuc și Gabriela Beschea, colectivului secției — pentru deosebita reușită a operației, redîndu-mi vederea.

Familia profesor universitar Arventiev Boris urează cu ocazia aniversării, celei mai bune mame și bunici, Eliza Oprișanu, mulți ani, cu sănătate și numai bucurii.

Glicheria, soție, Virginia, fiică, Nicolaie, ginere, Puica, nepoată, precum și restul rudelor mulțumesc călduros prietenilor și cunoscuților care au fost alături de noi cu prilejul conducerii la locul de veci, în ziua de 2 martie, a scumpului lor

ITCO DUMITRU

Decese

Adînc îndurerați, copiii anunță încetarea din viață a scumpei lor mame

BELCESCU ELISAVETA

Cortegiul funebru va porni din strada Sf. Andrei 79, miercuri, 17 martie, ora 14, spre cimitirul Sf. Vasile.

Familia îndurerată anunță încetarea din viață a scumpului lor

VICOL IOAN
51 ani.

Înmormîntarea va avea loc joi, 18 martie, la cimitirul Sf. Vasile. Cortegiul va porni de la biserica Sf. Andrei, la ora 12.00.

PE MERIDIANELE GLOBULUI

VIETNAMUL DE SUD

PUTERNIC ATAC ASUPRA BAZEI AMERICANE DE LA KHE SANH

Forțele patriotice din Vietnamul de sud continuă să dea o ripostă puternică trupelor americano-saigoneze. IN CLIȘEU: Ostași ai F.N.E. se întorc cu trofee de război capturate în timpul unui contraatac undeva pe linia frontului.

SAIGON 15 (Agerpres)
Detașamentele Guvernului Revoluționar Provizoriu al Republicii Vietnamului de sud au atacat luni, timp de trei ore și jumătate, cu rachete și artilerie, dispozitivul bazei militare americane de la Khe Sanh, principalul punct de sprijin al trupelor saigoneze care au invadat Laosul. Un purtător de cuvînt militar american a declarat că peste 150 de rachete și obuze de artilerie au căzut asupra perimetrului bazei, provocînd daune. El a precizat că este cel mai violent atac lansat asupra acestei baze din anul 1968, cînd ea a fost asediată timp de 77 de zile de forțele patriotice. Potrivit informațiilor furnizate de piloții elicopterelor americane care s-au întors din misiunile în Laos, bombardamentul a fost atît de intens, încît au fost nevoiți să aterizeze la alte baze militare americane situate în apropiere. Luni, la ora 19,30, relatează agenția France Presse, patrioții continuau atacul asupra Khe Sanh-ului.

PEKIN 15 (Agerpres)
După cum anunță agenția China Nouă, Ministerul Afacerilor Externe al Guvernului Regal de Uniune Națională al Cambodgiei a dat publicității o declarație în care condamnă noile bombardamente întreprinse de forțele aeriene ale S.U.A. asupra teritoriului Republicii Democrate Vietnam. Declarația subliniază că poporul khmer și Guvernul Regal de Uniune Națională al Cambodgiei își exprimă sprijinul ferm pentru poziția adoptată de R.D.V. în fața agravării situației din Indochina.

Cele trei popoare indochineze — conchide declarația — sînt hotărîte să lupte umăr la umăr, pînă la victoria finală, împotriva agresiunii S.U.A.

Rezultatele definitive ale alegerilor din India

DELHI 15 (Agerpres)
La Delhi au fost date publicității rezultatele definitive ale alegerilor pentru desemnarea deputaților în Camera Populară a Parlamentului desfășurate între 1—10 martie a.c. (Camera Populară are 518 deputați). Repartizarea mandatelor în patru circumscripții va fi anunțată ulterior.

Partidul de guvernămînt al premierului Indira Gandhi, Congresul Național Indian, a obținut o strălucită victorie, cîștigînd 350 de mandate în noua Cameră Populară, dispunînd astfel de o majoritate de două treimi. Aceasta va da posibilitate viitorului guvern să propună și să adopte amendamentele la constituție, necesare punerii în aplicare a programului de reforme economice și sociale cuprinse în programul electoral al C.N.I. Victoria partidului de guvernămînt este apreciată ca o expresie a sprijinului larg de care se bucură în mase politica promovată de primul ministru Indira Gandhi.

Potrivit datelor comunicate de Comisia centrală electorală, restul mandatelor de deputați au fost atribuite după cum urmează: Partidul Comunist din India — 23, Partidul comunist-marxist din India — 25 (dintre care 20 au fost obținute în Bengalul de vest). Alegerile au consemnat pe de altă parte înfrîngerea partidelor reacționare, reunite în „Marea alianță". Organizația Congresului — grupare de dreapta, desprinsă din Partidul Congresul Național Indian — a obținut 16 mandate (față de 65 în Camera Populară dizolvată), Jan Sangh — 22 mandate (33 în vechea Cameră) și Swatantra — 8 (în comparație cu cele 35 de mandate de care dispunea), Partidul socialist unit care a susținut programul electoral al „Marii alianțe" a pierdut 14 mandate, dispunînd în prezent de numai trei locuri în Camera Populară. Restul mandatelor au revenit altor partide și organizații politice și candidaților independenți.

Președintele Indiei, Vaharagiri Venkata Giri, a convocat noua Cameră Populară pentru 19 martie cînd deputații vor depune jurămîntul. La 23 martie, președintele Venkata Giri va rosti o cuvîntare în cadrul sesiunii comune a celor două camere ale Parlamentului în care va expune principiile de bază ale programului politic al noului guvern ce urmează să fie constituit în India, după recentele alegeri.

VIENA

Convorbirile sovieto—americane

VIENA 15 — Corespondentul Agerpres, Petre Stăncescu, transmite: La Palatul Hofburg din Viena a avut loc luni festivitatea de deschidere a celei de-a patra runde a convorbirilor sovieto-americane privind limitarea cursei înarmărilor strategice (S.A.L.T.). Delegațiile celor două țări, conduse, ca și în etapele precedente, de Vladimir Semionov, locțiitor al ministrului afacerilor externe al U.R.S.S., și Gerard Smith, directorul Agenției S.U.A. pentru dezarmare și controlul înarmărilor, au fost salutate de președintele Austriei, Franz Jonas, care le-a urat succes în activitatea pe care o vor desfășura în capitala austriacă. Președintele Jonas a avut apoi o scurtă convorbire cu Vladimir Semionov și Gerard Smith, la care au participat ministrul de externe austriac, Rudolf Kirchschlaeger, precum și ambasadorii celor două țări acreditați la Viena.

ULAN BATOR

Cuvîntarea lui J. Țedenbal cu prilejul aniversării creării P.P.R.M.

ULAN BATOR 15 — După cum relatează agenția Montame, în cuvîntarea rostită cu prilejul celei de-a 50-a aniversări a creării Partidului Popular Revoluționar Mongol, Jumjaaghiin Țedenbal, prim-secretar al C.C. al P.P.R.M., președintele Consiliului de Miniștri al R.P. Mongole, a arătat că, în anii care au trecut de la victoria revoluției în Mongolia, oamenii muncii au construit, literalmente pe un loc gol, industria națională, au creat genuri de transport și comunicații moderne, au organizat comerțul de stat și cooperatist, au asigurat afirmarea noului sistem financiar și de credite. Sub conducerea partidului, a fost înfăptuită cotitura revoluționară în agricultură, au fost create marile gospodării socialiste moderne — uniunile agricole și gospodăriile de stat. O activitate de mari proporții a fost depusă în ce privește depășirea înapoierii culturale a țării, dezvoltarea instrucțiunii publice, ocrotirii sănătății, artei și literaturii, științei și culturii, a spus vorbitorul.

In prezent, societatea mongolă constă din clasa muncitoare, clasa arăților cooperativizați, precum și din intelectualitatea muncitoare, legată de acestea. Oamenii muncii din societatea mongolă socialistă sînt uniți prin interesele comune și țelul comun, duc în prezent, sub conducerea partidului, o luptă plină de abnegație pentru construirea deplină a socialismului în R.P. Mongolă, a relevat J. Țedenbal.

Vorbitorul a arătat apoi că partidul a considerat întotdeauna ca o sarcină a sa de a nu se mulțumi cu ceea ce a fost realizat, ci de a păși mereu înainte. Oamenii muncii din Mongolia, a continuat el, încheind cel de-al patrulea plan cincinal, au trecut la îndeplinirea sarcinilor noului cincinal. Apropiatul Congres al XVI-lea al P.P.R.M. va adopta directivele pentru noul plan cincinal și va pune în fața organizațiilor de partid noi sarcini privind desfășurarea continuă a construcției socialiste.

Abordînd politica externă a partidului și statului mongol, J. Țedenbal a arătat că vor fi depuse și pe viitor eforturi pentru dezvoltarea și consolidarea prieteniei și colaborării cu popoarele țărilor socialiste. De o jumătate de secol, a adăugat el, P.P.R.M. aplică o linie de politică externă urmărind întărirea păcii și prieteniei între popoare, asigurarea condițiilor de pace pentru făurirea noii societăți. Apărînd principiile leniniste ale coexistenței pașnice, a reliefat J. Țedenbal, partidul acționează neabătut pentru întărirea încrederii reciproce și dezvoltarea colaborării între state, pe baza principiilor egalității în drepturi, ale respectului reciproc și neamestecului în treburile interne.

JAPONIA A început „ofensiva de primăvară" a oamenilor muncii

TOKIO 15 — Corespondentul Agerpres, Florea Țuiu, transmite: Duminică a început în întreaga Japonie tradiționala ofensivă a muncitorimii nipone în sprijinul revendicărilor lor. Mitinguri și demonstrații, la care au participat peste 600 000 muncitori, au avut loc în 221 orașe.

La Tokio, în parcul Yoyogi, în apropiere de fostul sat olimpic, peste 100 000 de persoane au luat parte duminică dimineața la un miting. Cu acest prilej, Makoto Ichikama, președinte al Consiliului general al sindicatelor japoneze (Sohyo), și președinte al Comitetului pentru lupta unită din cadrul campaniei de primăvară, a declarat că muncitorii trebuie să obțină stăvilirea creșterii prețurilor la mărfurile de primă necesitate. Toți membrii sindicatelor afiliați la Sohyo și la Federația sindicatelor independente (Churitsu Roren), a spun Ichikawa, trebuie să continue, în același timp, lupta pentru a obține o majorare a salariilor.

La același miting au mai luat cuvîntul, în calitate de invitați, Shoichi Kasuga, membru al Prezidiului C.C. al Partidului Comunist din Japonia, Masashi Ishibashi, secretar general al Partidului Socialist din Japonia, și Ryokichi Minobe, guvernator al orașului Tokio. După miting, manifestanții s-au îndreptat spre centrul orașului, demonstrînd în sprijinul revendicărilor lor.

FRANȚA După primul tur de scrutin al municipalelor

PARIS 15 (Agerpres)
In Franța, s-a desfășurat duminică primul tur de scrutin al alegerilor municipale în cadrul cărora urmează să fie desemnați 465.000 de consilieri însărcinați cu administrarea celor 37.700 de localități ale țării. Consultarea electorală opune, în esență, trei tipuri de alianțe electorale. Există o listă a majorității guvernamentale, la care participă U.D.R., republicanii independenți și centriștii guvernamentali. Partidul comunist candidează alături de socialiști și alte formațiuni ale stîngii, între care Convenția Instituțiilor republicane, P.S.U., precum și radicalii ce se pronunță pentru o politică democrată. A treia alianță este cea a centriștilor din opoziție, care s-au grupat cu radicalii, independenții și o parte a socialiștilor disidenți.

Intr-o conferință de presă ținută luni, ministrul de interne Raymond Marcellin a comunicat că 388.187 de mandate au fost atribuite diverselor alianțe electorale chiar de la primul tur de scrutin, listele acestora obținînd, în această fază, majoritatea de 50,1 la sută din voturile exprimate.

Din cele 193 de orașe cu o populație de peste 30.000 de locuitori, cîte are Franța, în 124 alegătorii și-au desemnat consilierii municipali din prima etapă a consultării electorale, urmînd ca în celelalte 69 să fie organizat al doilea tur de scrutin la 21 martie. Din cele 124 de municipalități, partidul comunist a obținut — 38, partidul socialist — 22, P.S.U. — 1, radicalii — 2, diverse formațiuni de stînga — 7, U.D.R. — 21, centriștii și independenții majorității — 15, republicanii independenți — 5, centriștii și independenții din opoziție — 8, C.N.I. — 2, obiectivii — 1, diverse alte formațiuni — 2.

Analiza rezultatelor atestă un succes al forțelor de stînga. Intr-adevăr, în localitățile în care comuniștii și socialiștii, precum și alte forțe de stînga, au prezentat liste comune, s-a înregistrat un spor de voturi în favoarea stîngii față de alegerile precedente din 1965.

Scrutinul confirmă tendința generală de bipolarizare a forțelor politice, adică o regrupare în două blocuri principale: majoritatea guvernamentală, pe de o parte, și Uniunea stîngii, în frunte cu Partidul comunist, pe de altă parte.

În legătură cu situația din Orientul Apropiat

TEL AVIV 15 (Agerpres)
Ministrul afacerilor externe al Israelului, Abba Eban, a părăsit luni Israelul, plecînd într-o vizită în Statele Unite. El va avea convorbiri la New York cu mediatorul O.N.U. în regiunea Orientului Apropiat, Gunnar Jarring. In capitala S.U.A., ministrul de externe israelian va avea întrevederi cu secretarul general al O.N.U., U Thant, cu secretarul de stat american, William Rogers, și cu alte persoane oficiale americane.

*

GENEVA 15 (Agerpres)
Comisia O.N.U. pentru drepturile omului a adoptat, cu 14 voturi pentru, două împotrivă și 14 abțineri, o rezoluție care „condamnă violările persistente de către Israel ale drepturilor omului în teritoriile ocupate, precum și politica vizînd modificarea statutului acestor teritorii". Rezoluția reafirmă, pe de altă parte, că „toate măsurile luate de către Israel pentru colonizarea teritoriilor ocupate, inclusiv Ierusalimul, sînt în întregime nule și neavenite".

*

DAMASC 15 (Agerpres)
O reuniune a Comitetului Central al Organizației pentru Eliberarea Palestinei se desfășoară la Damasc sub conducerea lui Yasser Arafat — anunță agenția France Presse.

Agenția națională siriană de informații a anunțat că, în timpul vizitei lui Yasser Arafat în Liban, a fost constituit în această țară un comandament palestinian militar unificat. Agenția precizează că măsura amintită face parte din planul de aplicare a rezoluțiilor adoptate la recentul Congres Național Palestinian de la Cairo, privind unificarea militară a organizațiilor de rezistență.

LONDRA

Miting împotriva aderării Angliei la Piața comună

LONDRA 15—Corespondentul Agerpres, Nicolae Plopeanu, transmite: Duminică după-amiază a avut loc în Piața Trafalgar din centrul Londrei un miting împotriva aderării Angliei la Piața comună. Au luat cuvîntul reprezentanți ai partidelor Conservator și Laburist, ai sindicatelor și ai unor organizații de femei și tineret. Deputatul Peter Shore, fost ministru în guvernul laburist, a subliniat că numai poporul englez are dreptul să hotărască printr-un referendum într-o problemă de care depinde viitorul țării. Pentru ținerea acestui referendum s-a pronunțat și deputatul conservator, Richard Body. „Această țară va fi din nou salvată de popor de la dezastrul în care vor să o împingă politicienii", a spus Christopher Frere-Smith, președintele Asociației „Anglia în afara Pieței comune". Michael McGahey, președintele Uniunii naționale a minerilor din Scoția, a subliniat că Europa nu se reduce numai la cele șase țări vest-europene. La rîndul său, Johan Maynard, vicepreședintă a Uniunii naționale a muncitorilor agricoli, a relevat că o Europă a „celor șase" sau a „celor 10" nu este o încercare de unire a continentului, ci de adîncire a diviziării lui.

Numeroși alți vorbitori au subliniat primejdia pe care o prezintă pentru suveranitatea Angliei aderarea la C.E.E. In același timp, aceasta va duce și la creșterea costului vieții. In condițiile adîncirii inflației și a creșterii șomajului, Marea Britanie nu este pregătită să se alăture Pieței comune, a spus deputatul laburist Renee Short.

După cum se știe, marți începe la Bruxelles o nouă rundă a negocierilor între Anglia și „cei șase", rundă pe care „Daily Telegraph" o consideră „crucială", deoarece de aceasta va depinde în bună măsură evoluția convorbirilor.

CHILE Atentat nereușit împotriva președintelui Allende

SANTIAGO DE CHILE 15 (Agerpres) — Președintele chilian, Salvador Allende, a luat cuvîntul duminică la o întrunire publică organizată de Partidul socialist pe „Stadionul Sporturilor" din Santiago de Chile, la care au participat peste 15 000 de persoane. Referindu-se la apropiatele alegeri municipale din Chile, președintele a reafirmat hotărîrea guvernului „Unității Populare" de a înfăptui programul de reforme preconizat și a avertizat că vor fi luate măsuri hotărîte împotriva acelora care caută să provoace tulburări cu prilejul acestor alegeri. Inamicii guvernului, a spus Allende, se tem de consultarea electorală care va avea loc la 4 aprilie și de aceea încearcă să creeze un climat de nesiguranță și provocări.

După cum informează agenția U.P.I., la cîteva minute după ce președintele și-a încheiat discursul, o puternică explozie s-a produs pe platforma unde erau instalate microfoanele. Două persoane au fost rănite. Secretarul general al Partidului socialist, senatorul Carlos Altamirano, a declarat că explozia a fost provocată „în scopuri criminale". Deocamdată nu au fost descoperiți autorii atentatului.

SCURTE ȘTIRI

MOSCOVA

Leonid Brejnev, secretar general al C.C. al P.C.U.S., a primit pe Aziz Sidky, membru al C.C. al Uniunii Socialiste Arabe, vicepremier, care se află la Moscova în fruntea unei delegații economice, informează agenția T.A.S.S. Sidky a fost, de asemenea, primit de Alexei Kosighin, președintele Consiliului de Miniștri al U.R.S.S.

OSLO

Noul guvern norvegian, condus de Trygve Bratteli, liderul Partidului muncitoresc (social-democrat), a cărui componență a fost anunțată sîmbătă, se va prezenta în fața parlamentului, pentru votul de investitură, la 16 martie, s-a anunțat oficial la Oslo. Partidul muncitoresc s-a aflat la putere, fără întrerupere, timp de 30 de ani, pînă la alegerile generale din luna septembrie 1965. După scrutinul din 1965, fostul prim-ministru, Per Borten, a preluat conducerea unui guvern de coaliție, grupînd partidele conservator, liberal, centrist și creștin-popular.

BELFAST

Organizația din Ulster a Partidului Comunist din Irlanda a dat publicității o declarație în care, condamnînd uciderea celor trei soldați englezi în Ulster, subliniază că această crimă nu poate să nu fie pusă și pe seama „politicii guvernului Marii Britanii în Irlanda de nord, care a dus la ocuparea acestei provincii de către trupele engleze". Declarația relevă, de asemenea, răspunderea administrației Ulsterului, care tergiversează înfăptuirea reformelor necesare, fapt care a dus la ciocnirile de stradă.

BOGOTA

Țăranii din localitatea columbiană Santana, departamentul Magdalena, au ocupat 5 latifundii cu o suprafață de 600 de hectare, în semn de protest față de ritmul lent în care este transpus în practică de către autorități programul reformei agrare.

BUDAPESTA

La Budapesta s-a deschis luni o expoziție a Intreprinderii de comerț exterior „Electronum" din România. Sînt prezentate diferite aparate electronice pentru automatizarea proceselor tehnologice, folosite în diverse ramuri industriale — chimie, siderurgie, materiale de construcții. Aparatele expuse s-au bucurat de o înaltă apreciere din partea specialiștilor ungari.

CARACAS

In curînd va fi înaintat spre aprobare Congresului un proiect de lege prin care se cere trecerea sub controlul statului a tuturor operațiilor de vînzare și distribuire a benzinei și celorlalte derivate din hidrocarburi, a anunțat senatorul Jesus Bernardoni, deputat din partea Partidului democrat-creștin de guvernămînt. In Venezuela, aceste operații sînt controlate în mare parte de companiile nord-americane „Shell" „Mobil" și „Creole Petroleum Corporation", filială a firmei „Standard Oil" din New Jersey.

VERONA

Președintele Consiliului de Miniștri al Italiei, Emilio Colombo, a inaugurat la Verona cel de-al 73-lea Tîrg internațional al agriculturii și zootehniei. La ediția din acest an iau parte 34 de țări care prezintă o gamă largă de produse agricole, precum și cele mai noi mașini necesare dezvoltării unei agriculturi moderne.

YAOUNDE

Aproximativ 30 de persoane și-au găsit moartea în cursul unui naufragiu, care a avut loc în largul coastelor camaruneze. O ambarcațiune avînd la bord 70 de pasageri s-a scufundat, datorită condițiilor atmosferice și supraîncărcării vasului.

RIO DE JANEIRO

Poliția braziliană a descoperit cadavrele a două persoane care se presupune că au fost victime ale organizației clandestine „Escadronul morții". Cadavrele purtau urme de tortură și aveau alături semnul distinctiv al organizației: un craniu cu două tibii încrucișate.

LOS ANGELES

Procesul în afacerea Tate a intrat luni în cea de-a zecea lună. Intentat împotriva lui Charles Manson și altor trei complice ale sale, în anul 1970, sub acuzația de uciderea actriței Sharon Tate și altor șase persoane, procesul se află acum în faza finală, în care juriul va hotărî dacă acuzații vor fi condamnați la moarte prin gazare sau la închisoare pe viață. Potrivit unor surse ale tribunalului din Los Angeles, verdictul juriului va fi pronunțat la începutul lunii viitoare.

„Lunohod-1"

MOSCOVA 15 (Agerpres)
Laboratorul selenar autopropulsat „Lunohod—1" a parcurs la 13 martie 208 metri și a continuat explorarea zonei în care se află, informează agenția T.A.S.S. Intrucît de la 14 martie înălțimea Soarelui în regiunea Mării Ploilor a ajuns la 51 grade și imaginile de televiziune transmise de pe Lună sînt lipsite de contrast, în perioada 14—16 martie aparatul va staționa, continuînd cercetările în domeniul razelor cosmice și transmițînd informații telemetrice. După cum se știe, „Lunohod-1" a fost adus pe Selene la 17 noiembrie 1970.

Capriciile vremii

La sfîrșitul celei de-a doua săptămîni a lunii martie, iarna s-a făcut simțită și în estul Mării Mediterane.

Duminică, o furtună puternică, însoțită de ploi și ninsori, s-a abătut asupra Israelului. Zăpada a perturbat traficul în nordul țării și la Tel Aviv, iar vîntul a dezrădăcinat arborii și a rupt firele electrice. In porturile Ashdod și Ashkelon, din sudul țării, au eșuat pe țărm, împinse de forța vîntului, trei tancuri petroliere.

Căderi masive de zăpadă au provocat, în aceeași zi, deraierea unui tren de călători de pe linia Damasc-Beirut, în apropiere de capitala siriană. Au fost întrerupte, de asemenea, comunicațiile telefonice cu Damasc, Beirut și Amman.

Portul Alexandria a trebuit să fie închis din cauza timpului nefavorabil. Oficialitățile portuare au proclamat starea de urgență.

Datorită gerurilor puternice care s-au abătut asupra Anatoliei centrale (Turcia), 13 persoane au murit. Numeroase căi rutiere sînt, de asemenea, blocate de zăpadă.

(Agerpres)

CRIZA POLITICĂ DIN TURCIA

ANKARA 15 (Agerpres)
Președintele Turciei, Cevdet Sunay, a rostit luni o cuvîntare radiodifuzată în care a chemat partidele politice să pună capăt disputelor dintre ele și a cerut poporului turc să sprijine un guvern de coaliție capabil să restabilească în mod rapid și democratic situația și să grăbească refacerea economică a țării, folosind în primul rînd resursele naționale. Președintele a afirmat că intervenția forțelor armate în viața politică a fost justificată, întrucît anarhia ducea țara la prăbușire. El a reproșat vechiului guvern că nu a îndeplinit reformele sociale și economice prevăzute de constituție.

Declarația președintelui Turciei a fost făcută după o intensă activitate politică ce a avut loc în capitala țării, marcată de consultări ale șefului statului cu comandanții forțelor armate și liderii partidelor politice. Potrivit agenției Reuter, președintele Sunay va anunța numele noului prim-ministru în cursul zilei de miercuri.

URUGUAY „Frente Amplio" — o nouă alternativă

Experiența din Chile se va reedita și în Uruguay, în noiembrie 1971, cînd vor avea loc alegerile generale? Unii observatori, pornind de la mutațiile ce au loc în prezent pe continentul latino-american, înclină să accrediteze această idee. Ei iau în calcul în primul rînd faptul că partidul „Colorado", aflat actualmente la putere, se va înfrunta de data aceasta în alegeri cu un număr restrîns de grupări politice. După cum s-a publicat în presă, forțele de stînga și de centru au decis formarea „Frontului amplu", care urmează să ofere o altă alternativă decît cele tradiționale: Blanco sau Colorado. Din acest front fac parte partidele comunist, socialist, democrat-creștin și diverse grupuri, blancos sau colorados, disidente care optează, în ceea ce privește tactica preluării puterii, pentru confruntarea legală, electorală și nu pentru calea violentă. Aceasta, cu atît mai mult cu cît, în ultimii ani, Montevideo și alte orașe au cunoscut momente sîngeroase, lupte de stradă. In acest context, „Frontul amplu" acționează pe scena politică a țării ca o grupare largă, menită să ofere populației o opțiune reală și stabilă.

Din datele statistice publicate, „Elveția Americii Latine", cum a fost denumit Uruguayul, trece printr-o perioadă foarte dificilă, caracterizată printr-o stagnare generală a economiei, fuga capitalurilor, dezechilibrul balanței de plăți etc. Inflația constituie cel mai puternic flagel. In 10 ani, Uruguayul a cunoscut 15 devalorizări: un dolar echivala cu 4,10 pesos în 1959 și cu 250 în 1969. Costul vieții a crescut în cursul anului 1970 cu aproape 20 la sută. La o populație de mai puțin de 3 milioane de locuitori, Uruguayul numără 150.000 de șomeri totali.

Efectuarea unei reforme agrare s-a aflat de multe ori pe ordinea de zi în Uruguay. Ca în toate țările din America Latină, marea parte a pămîntului se află și aici în mîinile unui număr relativ mic de moșieri. 54 la sută din pămîntul folosit pentru pășuni și agricultură aparține unui număr de 3.600 de mari latifundiari, iar restul este împărțit între 86.400 de fermieri mici.

COMENTARIU EXTERN

Problemele agricole se complică și prin faptul că tineretul din regiunile rurale refuză să lucreze aici și preferă să se stabilească în orașe unde și așa trăiește 75 la sută din populația țării. Numai în capitală, se află aproape jumătate din locuitorii Uruguayului. Asupra statului apasă povara întreținerii unui foarte mare număr de pensionari, funcționari și șomeri. Afluența capitalurilor europene, în căutarea unor plasamente sigure, a determinat proliferarea stabilimentelor bancare de tot felul; de aici, un aparat administrativ uriaș (trei oameni pentru un post și, respectiv, un scaun) care frînează sfera productivă de cadre. Lipsa lor se simte și ca urmare a unei rate scăzute a creșterii populației (1,2 la sută — minimă în America Latină), remarcîndu-se o proporție mare a persoanelor în virstă în raport cu cele apte de muncă.

In fața acestor situații, președintele Pacheco Arreco a inițiat un program menit să redreseze economia țării, conținînd două direcții principale: pe plan extern, revitalizarea exporturilor tradiționale; pe plan intern, blocarea prețurilor și salariilor. In prima direcție, eforturile guvernamentale au avut unele rezultate. In politica internă, însă, rezultatele sînt apreciate la Montevideo ca nesatisfăcătoare, deși s-a înregistrat o oarecare slăbire a ritmului de creștere a inflației. Mai mult, măsurile antipopulare luate de guvern au avut drept consecință o radicalizare a luptei sociale care, sub influența forțelor de stînga, a căpătat din ce în ce mai mult un caracter politic. Necesitatea unui larg front s-a confirmat cu elocvență în cursul acestor lupte.

Referindu-se la aceste aspecte cu care este confruntată țara, Rodney Arismendi, secretar al C.C. al Partidului Comunist din Uruguay, declara într-un interviu acordat ziarului italian „Corriere della Sera", că în cazul în care victoria din noiembrie a.c. va aparține „Frontului amplu", obiectivele fundamentale ale unor reforme fundamentale vor fi următoarele: suspendarea plății datoriilor în exterior și adoptarea unui moratoriu cu scadență lungă; naționalizarea industriei cărnii congelate și instaurarea unui control al comerțului exterior; naționalizarea sectoarelor industriale monopolizate de capitalurile străine și în special nord-americane. Ulterior, Uruguayul va putea începe opera reconstrucției sale economice, elaborînd reforma agrară, urmînd o politică externă independentă, ocupîndu-se de înlăturarea deficitului țării și de intrarea într-o fază concretă de dezvoltare.

Uruguayenii speră că mai devreme sau mai tîrziu toate forțele sănătoase ale țării se vor uni pentru „a despotmoli corabia". Iată și explicația speranțelor puse de o bună parte a populației în „Frente Amplio".

Radu SIMIONESCU

Redacția și Administrația: strada Vasile Alecsandri nr. 8 — Iași. Telefon 14127.

Tiparul: Intreprinderea poligrafică Iași, str. Vasile Alecsandri nr. 6, Telefon 14620

BIBLIOTECA CENTRALĂ UNIVERSITARĂ „M. EMINESCU" IAȘI

Proletari din toate țările, uniți-vă!

Flacăra Iașului

Organ al Comitetului județean Iași al P.C.R. și al Consiliului popular județean

Anul XXVII, nr. 7617 | Miercuri, 17 martie 1971 | 4 pagini, 30 bani

De la faza studiilor, la activitatea de înfăptuire a obiectivelor propuse

■ Corecturi aduse schițelor de amplasare a culturilor ■ Măsuri concrete pentru întrajutorare în campaniile agricole ■ Preocupări pentru o mai bună așezare și grupare a efectivelor de animale ■ Consultări pentru înființarea unor ferme viticole și legumicole intercooperatiste

S-au scurs aproape trei luni de la constituirea consiliului intercooperatist de cooperare și specializare Ciurea. În acest răstimp, membrii consiliului, reprezentanți ai cooperativelor agricole din Bîrnova, Mogoșești, Cornești, Ciurea, Uricani, s-au întîlnit de mai multe ori luînd în dezbatere o seamă de probleme legate de folosirea integrală a tuturor rezervelor locale pentru sporirea producției agricole și a veniturilor fiecărei cooperative agricole. De la faza de studiu, noi am trecut operativ la lucru, pe baza unui plan de acțiuni concrete, cu termene precise de îndeplinire.

Pentru că ne aflăm la început de an, în pragul unei noi campanii agricole, membrii consiliului au căutat să se asigure în toate cooperativele agricole o cît mai corectă amplasare a culturilor de care depinde, în bună măsură, realizarea unor recolte sporite la hectar. În privința aceasta, membrii consiliului au fost împărțiți în două echipe care s-au deplasat în cooperativele agricole și împreună cu conducerile acestora, cu fermierii, brigadierii, șefii de echipă au revăzut cu foarte multă atenție schițele de amplasare a culturilor, propunînd, acolo unde a fost cazul, soluții pentru îmbunătățirea acestora. Corecturile aduse cu acest prilej au afectat circa 135 de hectare. De exemplu, cooperativa agricolă

Consiliul intercooperatist Ciurea

din Mogoșești a fost aproape în fiecare an deficitară cu furajele. Din această cauză nu s-a putut asigura nici în timpul verilor și nici în cursul iernilor o furajare rațională a animalelor, fapt care s-a răsfrînt asupra producției zootehnice și a veniturilor cooperativei agricole. Anul trecut, de la ferma de vaci s-a înregistrat o producție de numai circa 800 de litri de lapte, în medie, pe vacă furajată, de la un efectiv de peste 200 de vaci. O asemenea producție nu poate să aducă unei unități decît pierderi. Conducerea C.A.P. a luat unele măsuri pentru a fi îmbunătățită baza furajeră. Dar membrii consiliului intercooperatist au depistat unele greșeli în amplasarea culturilor. La propunerea lor a fost schimbată amplasarea porumbului siloz de pe platou, pe un teren de șes cu mai multă umiditate, deoarece pentru a dezvolta o bogată masă vegetativă, plantele au nevoie de mai multă apă. Tot la această unitate, borceagul va fi însămînțat în apropierea fermei de vaci pentru a se putea valorifica mai ușor recolta.

În cadrul consiliului intercooperatist au fost discutate și alte probleme legate de buna desfășurare a lucrărilor de primăvară. Pe raza asociației au mai rămas de arat din toamnă încă 2.500 de hectare din care 600 de hectare nemecanizabile. Cele mai mari restanțe se află la C.A.P.-urile Uricani, Mogoșești, Bîrnova. Pentru ca lucrarea să fie încheiată cît mai repede, în cadrul consiliului intercooperatist s-a stabilit să se organizeze întrajutorarea între secțiile de mecanizare și cooperativele agricole, stabilindu-se precis cine pe cine ajută și cu ce forțe. C.A.P. Ciurea, de exemplu, va ajuta C.A.P. Bîrnova cu 85 de atelaje. Pe aceeași linie, a întrajutorării, se va acționa și la întreținerea culturilor. La C.A.P. Mogoșești s-a resimțit în fiecare an lipsa brațelor de muncă la prășit și la recoltat. Consiliul intercooperatist a recomandat conducerii acestei unități ca pînă la 20 martie să stabilească precis ce suprafețe nu vor putea fi cuprinse de membrii cooperatori, iar celelalte unități vecine să precizeze forțele cu care le

Ing. Ștefan VIȘOIANU
președintele consiliului intercooperatist de cooperare și specializare Ciurea
(continuare în pag. a 3-a)

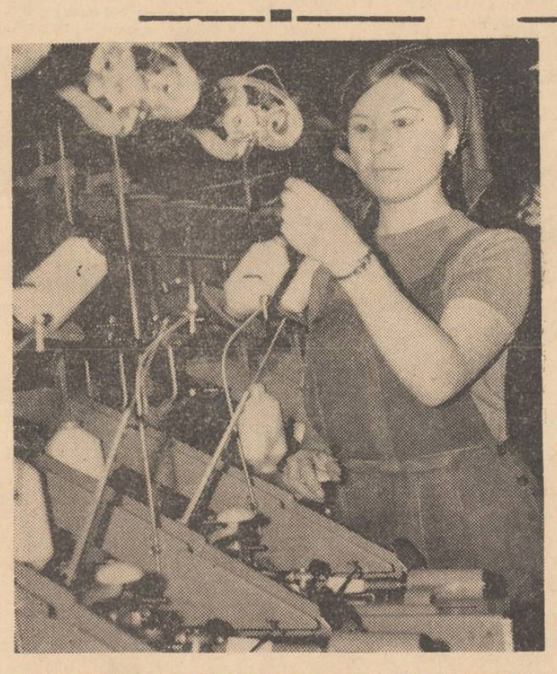

Una dintre muncitoarele fruntașe de la Țesătoria de mătase „Victoria" din Iași este și Olimpia Arvinte din fotografia alăturată.

Instituirea medaliei „A 50-a aniversare a Partidului Comunist Român"

Cu prilejul aniversării semicentenarului Partidului Comunist Român, Consiliul de Stat al Republicii Socialiste România a emis un decret privind instituirea medaliei „A 50-a aniversare a Partidului Comunist Român".

Medalia „A 50-a aniversare a Partidului Comunist Român" se conferă membrilor de partid care au adus o contribuție deosebită la constituirea Partidului Comunist Român, celor care au desfășurat o activitate îndelungată în mișcarea muncitorească, precum și celor care au merite deosebite în înfăptuirea politicii partidului de construire a socialismului în Republica Socialistă România. Prin același decret, a fost aprobat Regulamentul privind descrierea, locul ierarhic și modul de purtare a medaliei „A 50-a aniversare a Partidului Comunist Român".

Simpozion

Facultatea de istorie-filozofie de la Universitatea „Al. I. Cuza" și Filiala din Iași a Societății de științe istorice organizează pentru joi, 18 martie a.c., ora 18, în amfiteatrul „Xenopol" al Universității, un simpozion cu tema „Un veac de la Comuna din Paris". Cu acest prilej, prof. dr. Aurel Loghin va vorbi despre *„Comuna din Paris — primul stat al clasei muncitoare"*, lector Ion Agrigoroaie va susține comunicarea *„Mișcarea socialistă ieșeană și Comuna din Paris"*, lector Emilia Armeanu va prezenta *„Mari pictori francezi în lupta comunarzilor"*, iar asistent Ion Baltă va vorbi despre *„Umanismul Comunei"*.

ȘEDINȚA CONSILIULUI DE STAT

În ziua de 16 martie a avut loc la Palatul Republicii ședința Consiliului de Stat, prezidată de tovarășul Nicolae Ceaușescu, președintele Consiliului de Stat.

În afara membrilor Consiliului de Stat, la ședință au participat ca invitați miniștri și alți conducători ai organelor centrale de stat, precum și președinți ai unor comisii permanente ale Marii Adunări Naționale.

Consiliul de Stat a analizat rapoartele comisiilor permanente ale Marii Adunări Naționale privind controlul exercitat din însărcinarea Consiliului de Stat asupra activității Ministerului Petrolului și Ministerului Industriei Metalurgice. Au fost analizate, de asemenea, rapoartele cu privire la calitatea construcțiilor noi de locuințe, administrarea și întreținerea fondului locativ de stat, precum și cu privire la aplicarea legii de executare a pedepselor și a dispozițiilor legale referitoare la funcționarea instituțiilor speciale de reeducare a minorilor.

Pe marginea rapoartelor dezbătute, au luat cuvîntul tovarășii: Emil Bodnaraș, Manea Mănescu, Gheorghe Pană, Constantin Drăgan, Vasile Vîlcu, Carol Kiraly, Ion Anton, Gheorghe Balteanu, Ion Coman, Ion Cosma, Constantin Dalcoviciu, Suzana Gâdea, Ion Popescu-Puțuri, Ion Spătărelu, membri ai Consiliului de Stat, Constantin Stătescu, secretarul Consiliului de Stat, precum și Dumitru Balalia, Dumitru Coliu, Traian Ionașcu, Alexandru Sencovici și Gheorghe Vasilichi, președinți de comisii permanente ale Marii Adunări Naționale.

În legătură cu problemele ridicate de rapoarte și în cadrul dezbaterilor au dat răspunsuri tovarășii: Petre Blajovici, președintele Comitetului de Stat pentru Economia și Administrația Locală, Alexandru Boabă, ministrul petrolului, Florea Dumitrescu, ministrul finanțelor, Cornel Onescu, ministrul afacerilor interne, Teodor Vasiliu, ministrul justiției, și Ion Chesa, adjunct al ministrului industriei metalurgice.

În rapoartele prezentate și în dezbaterile care au avut loc, s-au evidențiat o serie de probleme esențiale din domeniile examinate; au fost relevate realizările obținute, neajunsurile constatate, făcîndu-se pe această bază propuneri cu privire la îmbunătățirea activității Ministerului Petrolului, Ministerului Industriei Metalurgice și altor organe de stat.

Referindu-se la controlul efectuat de comisiile permanente ale Marii Adunări Naționale tovarășul Nicolae Ceaușescu, președintele Consiliului de Stat, a subliniat că acest control are ca obiectiv analiza problemelor esențiale, de ansamblu, ale fiecărui domeniu de activitate a statului, analiza sistemului de organizare, a stilului și metodelor de muncă ale organelor de stat, a modului de înfăptuire a principiului muncii și conducerii colective, a eficienței activității. Cunoașterea aprofundată a situației concrete din fiecare sector al vieții economice și sociale este condiția esențială a asigurării unei conduceri științifice, a promovării unor măsuri menite să contribuie la perfecționarea continuă a activității în toate domeniile vieții de stat.

Referindu-se la concluziile raportului asupra activității Ministerului Petrolului, președintele Consiliului de Stat a făcut recomandări în legătură cu munca desfășurată în domeniul cercetării geologice și al forajului de exploatare, subliniind că este necesar să se ia măsuri hotărîte pentru a asigura reducerea costului forajului și sporirea eficienței economice a lucrărilor. Este necesar, a subliniat tovarășul Nicolae Ceaușescu, ca în acest important domeniu al economiei naționale să fie valorificate pe deplin resursele existente și investițiile alocate de stat.

În legătură cu activitatea din domeniul industriei metalurgice, președintele Consiliului de Stat a subliniat necesitatea lichidării unor neajunsuri care s-au manifestat în decursul cincinalului trecut, îndeosebi în ceea ce privește producția de oțeluri speciale, folosirea noilor capacități de producție și modernizarea celor vechi. De asemenea, tovarășul Nicolae Ceaușescu a cerut ministerului și institutelor de cercetări să-și sporească preocuparea pentru reducerea consumului de cocs, precum și pentru proiectarea și realizarea în țară a unor utilaje pentru industria siderurgică, spre a se reduce pe această cale importul.

În concluzie, președintele Consiliului de Stat a arătat că este necesar ca, atît Consiliul de Miniștri cît și ministerele și celelalte organe de sinteză să valorifice propunerile ce au fost făcute în urma controalelor efectuate de către comisiile permanente ale Marii Adunări Naționale și să informeze apoi Consiliul de Stat asupra măsurilor luate pentru înlăturarea deficiențelor semnalate, pentru ridicarea eficienței întregii activități din aceste sectoare.

În continuarea lucrărilor, a fost adoptat decretul privind instituirea medaliei „A 50-a aniversare a Partidului Comunist Român", ce va fi conferită cu prilejul aniversării semicentenarului partidului.

De asemenea, au fost adoptate următoarele decrete: decret privind organizarea și funcționarea Inspectoratului General de Stat pentru Controlul Calității Produselor; decret privind organizarea și funcționarea Ministerului Turismului; decret privind expertiza contabilă și expertiza tehnică; decret pentru aderarea Republicii Socialiste România la Convenția internațională asupra liniilor de încărcare încheiată la Londra, la 15 aprilie 1966; decret pentru aderarea Republicii Socialiste România la Convenția privind procedura civilă, încheiată la Haga, la 1 martie 1954.

În exercitarea inițiativei legislative, Consiliul de Stat a hotărît să supună spre adoptare apropiatei sesiuni a Marii Adunări Naționale proiectul de lege privind înființarea, organizarea și funcționarea Comisiei Naționale de Demografie.

Consiliul de Stat a examinat informarea privind modul de soluționare a cererilor, sesizărilor și propunerilor adresate de cetățeni în cursul anului 1970, adoptînd măsurile corespunzătoare.

Consiliul de Stat a rezolvat apoi unele cereri de grațiere.

Avîntul revoluționar și clarificarea ideologică a mișcării muncitorești în anii premergători creării Partidului Comunist Român

Mișcarea muncitorească din România din anii imediat următori primului război mondial a cunoscut un impetuos avînt revoluționar, determinat atît de ascuțirea contradicțiilor interne ale statelor capitaliste cît și de exemplul strălucit al proletariatului rus care înfăptuise Marea Revoluție Socialistă din Octombrie.

În conjunctura mișcării muncitorești internaționale, Partidul Socialist din România ocupa o poziție de frunte din punctul de vedere al atitudinii sale față de problemele majore, care puseseră la grea încercare partidele social-democrate ale Internaționalei a II-a în preajma și în timpul desfășurării războiului mondial. El continua tradițiile Partidului Social-Democrat care, în anii neutralității (1914–1916), a întreprins o serie de acțiuni internaționaliste care l-au situat pe o poziție opusă partidelor din multe țări europene ai căror reprezentanți în diverse parlamente sprijiniseră propria burghezie în politica imperialistă. Sînt concludente în acest sens acțiunile importante organizate de P.S.D. în scopul demascării caracterului imperialist al războiului și a poziției reacționare a conducătorilor majorității partidelor social-democrate din Internaționala a II-a, convocarea a numeroase întruniri publice muncitorești, adoptarea unei poziții înaintate, revoluționare față de război în articolele publicate atît în presa socialistă internă cît și externă, convocarea celei de a 2-a Conferințe socialiste interbalcanice la București, aportul la convocarea Conferinței internaționale socialiste de la Zimmerwald în vederea regrupării forțelor revoluționare internaționale și altele.

Dovedind maturitate politică și o simțitoare creștere a conștiinței revoluționare socialiste, conducătorii mișcării muncitorești din țara noastră au adoptat o poziție hotărîtă în problemele care priveau mișcarea revoluționară mondială după încetarea războiului, declarîndu-se pentru o acțiune care să ducă la „restabilirea" mișcării muncitorești internaționale „pe bazele socialismului revoluționar".

Adîncirea contradicțiilor social-economice ale regimului burghezo-moșieresc provocate de distrugerile războiului, de dezorganizarea activității economice, au dus la agravarea situației materiale a maselor largi populare și, implicit, la declanșarea puternicului val de acțiuni greviste, întruniri și demonstrații de stradă în perioada 1918–1920. Aceste puternice

Georgeta TUDORAN
cercetător științific
(continuare în pag. a 2-a)

Gloriosul semicentenar

LA IAȘI

SCHIMB DE EXPERIENȚĂ PE TEMA EXTINDERII ACORDULUI GLOBAL ÎN CONSTRUCȚII

Ieri, în sala clubului „Panificația" a avut loc un schimb de experiență pe tema extinderii acordului global în întreprinderile de instalații-montaje, organizat de Ministerul Construcțiilor Industriale.

La această manifestare a participat ing. Ion Tudosă, adjunct al ministrului construcțiilor industriale. De asemenea, au mai luat parte directori generali ai întreprinderilor de instalații-montaje din cadrul Ministerului Construcțiilor Industriale, specialiști din compartimentele de salarizare și organizare a producției și a muncii, șefi de șantiere, șefii unor formații de lucru, directori de specialitate și șefi de servicii din cadrul ministerului sus-amintit.

S-a ales întreprinderea nr. 14 instalații-montaje din Iași ca gazdă a acestui schimb de experiență întrucît pe șantierele acesteia acordul global este extins în proporție de 84 la sută, ocupînd primul loc în cadrul Ministerului Construcțiilor Industriale.

Schimbul de experiență a oferit un fructuos dialog între specialiștii întreprinderilor de instalații-montaje din țară, dialog care va facilita extinderea acordului global într-o proporție mult mai mare în anul 1971, în toate întreprinderile de instalații-montaj din țară.

Faza finală a celui de al X-lea concurs al formațiilor de amatori

În zilele de 20 și 21 martie a.c. la Casa de cultură a tineretului și studenților din Iași va avea loc faza finală a celui de al X-lea concurs al formațiilor muzical-coregrafice de amatori, „Omagiu partidului".

În acest centru de concurs se vor întrece formații corale, grupuri vocale și instrumentale, soliști vocali de muzică populară și ușoară, echipe de dansuri etc., din județele Bacău, Botoșani, Suceava, Vaslui, Neamț și Iași.

ÎNȘELĂCIUNEA SE HRĂNEȘTE DIN NAIVITATE

ANCHETA NOASTRA

Trăind între miracolele reale ale științei, mulți dintre noi observăm sau sîntem numai informați asupra unor contrastante concepții naive, retrograde, aberante ale unor contemporani, altminteri civilizați prin hrană și îmbrăcăminte. Pornind de la mai multe cazuri concrete, ne-am propus ca în ancheta de față să dezvăluim cîteva din urmările nefaste ale credințelor în vrăjitori, ghicitori și tot felul de speculanți ai naivității diferitelor persoane.

În aroma cafelei și fumului de țigară unii tineri (mai ales fete), își „ghicesc", ocupînd ore în șir locurile mult căutate la majoritatea cofetăriilor și barurilor din Iași.

De la naivul joc al ghicitului în cafea la pretinsul „adevăr" pe care-l spune „bine" bătrîna doamnă este o distanță. „Inegalabilă, draga mea. Mai rar femeie ca ea. Dezinteresată. Ce îți spune ea ai să vezi că se va întîmpla.... Să nu cumva s-o jignești dîndu-i bani... Adoră bibelourile, obiectele de artizanat, mai ales cele străine".

La insistentele rugăminți ale vechii cunoștințe, „maestra" s-a lăsat înduplecată. De atunci, bătrîna secretară la un prestigios liceu ghicește în ceașca de cafea adusă cu deosebită grijă de către cetățeanca D. B. El și, veți spune, un moft femeiesc...

Dar iată ce ne relatează soțul cetățenei D. B.: frecventînd asemenea „case cinstite" în care se adună în special femei divorțate, flăcăi tomnatici, D. B. a început să-și neglijeze familia și cei doi copii. Repetatele întîrzieri de acasă, refuzul de a convietui cu soțul și, ceea ce-i mai grav, de a nu avea nici măcar grijă de propriii copii, au dat naștere, desigur, la discuții aprinse. Totul apare ciudat. Spre a-și scuza parcă actele străine, femeia manifestă o stare depresivă, tradusă prin insomnii, dureri de cap, amețeli, frigiditate. Totodată, să nu credeți cumva că cetățeanca se neglijează. Dimpotrivă. Tot ce cîștigă cheltuiește numai și numai în interesul ei, apărînd în societate ca o doamnă elegantă. În privința vieții de familie totul îi displace în casa în care locuiește, urîndu-și soțul, proprii ei copii, ca să aprobe și să îmbrățișeze cu entuziasm modul de a gîndi și trăi al binevoitoarelor prietene de ghicit în cafea. Acest „cancer al sufletului", inoculat de către bătrîna ghicitoare în cafea, a sfîrșit prin a distruge o personalitate echilibrată, a zmuls-o familiei și vieții sociale.

„Degeaba cauți pacea aiurea, dacă n-o găsești în tine însuți", spunea La Rochefoucauld, iar Plutarh era de părere că „înainte de a dărîma ceva, trebuie să fii sigur că vei putea clădi altceva mai bun". Aceste două cugetări ar prinde foarte bine tinerei familii G. N. El, muncitor lăcătuș la o modernă fabrică a industriei materialelor de construcții, ea, muncitoare la o fabrică din cadrul industriei ușoare.

— Nu mă gîndeam vreodată că voi ajunge în pragul despărțirii de cea pe care am iubit-o atît de mult, își începe destăinuirea interlocutorul nostru. Îmi este greu să vă descriu unele intimități. N-aveam copii, pentru că ea nu dorea. Îi plăceau însă distracțiile, căutîndu-și aiurea o fericire greu de înțeles. Îmi ziceam mereu — o să-și revină. Dar nu. Într-una din zile, cînd am intrat în casă, observ pe mobilă, parchet și hainele mele urmele unei substanțe albe. O întreb ce s-a întîmplat. „Am stropit cu nițică aghiazmă". În următoarele zile aceleași urme de aghiazmă. După a șaptea zi mă întreabă: — „Nici acum nu mă urăști?". Răspunsul meu n-a dezarmat-o, ci a înfuriat-o. — „Aghiazma a fost fermecată. Vreau să mă urăști, să mă despart de tine...." Și a plecat...

Al. MONTEORU
(continuare în pag. a 2-a)

CARNET IEȘEAN

40 de bani

Împrejurarea pare, la prima vedere, banală. Pare, fiindcă e însoțită și tratată, adesea, de către unii, cu o grațioasă îngăduință rozâ.

Sîntem în tramvai, sau în autobuz, și dacă se întîmplă ca aceste mijloace moderne de transport să se... ivească la timp, nu stăm claie peste grămadă, dimpotrivă. Deodată, așa din senin, se aude vocea rugătoare, de soprană de coloratură, a taxatoarei:

— Tovarășul de acolo nu scoate bilet?

Tovarășul face o grimasă și își vede, aproape plictisit, de-ale lui; a văzut un prieten cu care se întreține. Salariata I.T.L.-ului are nefericita inspirație și insistă:

— De ce nu scoateți bilet, tovarășe?

Aceasta-i prea de tot! Tovarășul, agasat peste măsură, ia, fie o mină de om ofensat, fie de erou dintr-o comedie de salon și se grăbește s-o pună „la punct", într-o ceață de cuvinte, pe conștiincioasa casieriță.

— Ce tot mă plictisești atîta pentru 40 de bani? Cobor la prima...

Și apoi către prieten, cu glas baritonal

— Oare „scăpăm" numai cu 200 de lei, astă-seară, la restaurantul „Unirea"? Trebuie să facem economii...

Unii încearcă să incrimineze această demonstrație de prost gust, alții zîmbesc, însă, cu o îngăduință dulce. Și omul își vede de drum, dacă nu urcă, între timp, vreun controlor, sau dacă, nu cumva, este sesizat valmanul.

Desigur, veți spune că de la 40 de bani nu se face gaură în cer.

Din păcate, eroul nostru face, însă, prozeliți.

După ce călătorește fraudulos în tramvai, el poate fi întîlnit și la stadion, intrînd la înghesuială, fără bilet, după care apare — în aceeași manieră — și într-o sală de cinematograf.

Insul, stîlcind cu insolență pe cei din jur, dispretuind normele de conviețuire și „ciupind" de ici, de colo, cît poate, pare descins dintr-un magazin de vechituri morale.

Ceea ce ni se pare semnificativ e faptul că, de regulă, cultura nu devine pentru el o povară. L-am auzit, de altfel, discutînd nostim și colorat, tot în tramvai, cu amicul său.

Îi povestea că, recent, a avut de înfruntat dificultatea unui test scris. A fost invitat să răspundă concis ce știe despre Dürrenmatt.

— Întîi credeam că-i vreun antrenor, sau poate muzicant, dar m-am lămurit și am scris cinstit: „N-am citit absolut nimic din acest scriitor, dar trebuie să fie de mare însemnătate, în contextul spiritual al epocii moderne"...

Să-l luăm de guler pe șmecherul cu comportament civic ruginit și cu ignoranță certificată. Personaj caragialesa întîrziat, el trebuie trezit la realitate, la — vorba lui — „contextul spiritual al epocii moderne"...

Al. GERBU

Nicolae Titulescu,

personalitate proeminentă în domeniul diplomației și al dreptului internațional

de prof. dr. Nicolae ȚĂȚOMIR
Membru corespondent al Academiei de științe sociale și politice

Sculptură de V. Florea

Personalitatea proeminentă a lui Nicolae Titulescu, de la a cărui moarte se împlinesc azi 30 de ani, se conturează pregnant în contextul diplomatic al perioadei în care și-a desfășurat multipla și bogata-i activitate creatoare, în cadrul Ligii Națiunilor și al diverselor reuniuni internaționale dintre cele două războaie mondiale.

Contribuția unor personalități la dezvoltarea științei, diplomației și a dreptului internațional este cu atît mai valoroasă și mai eficace, cu cît concepțiile lor sînt mai realiste și mai clarvăzătoare și urmează cît mai perseverent și mai apropiat linia ascendentă a aspirației popoarelor pentru libertate și egalitate, pentru fundamentarea unei păci juste între state egale în drepturi.

Tocmai simțul realist și clarviziunea l-au determinat pe Nicolae Titulescu să întreprindă acțiuni de apărare a intereselor naționale ale poporului român, precum și interesele securității și păcii generale și indivizibile.

Dacă lumea veche are diplomația sa veche, care refuză să creadă că este posibil a se vorbi drept și în mod deschis, dacă lozinca politică „divide et impera" aprinde în mod artificial conflicte naționale, religioase și de altă natură, cu atît mai luminos apare chipul diplomatului care desfășoară în epoca dată – asemeni lui Nicolae Titulescu – o activitate de înaltă calitate etică, care practică deci o diplomație constantă, deschisă, sinceră.

Printre trăsăturile caracteristice ale portretului marelui diplomat român se pot menționa luciditatea permanentă în gîndire, stăpînirea deplină a dreptului internațional fundată pe cunoașterea textelor și a surselor originale, fermitatea convingerilor proprii, francheța aprecierilor, eleganța cuvîntului vorbit.

Împotriva pasivității Ligii Națiunilor în domeniul neaplicării sancțiunilor militare agresorilor fasciști, împotriva aminării sine die a rezolvării problemei dezarmării și a problemei definirii agresiunii, Nicolae Titulescu – de două ori președinte al Adunării Ligii – a realizat un adevărat sistem de înțelegeri și pacte și a desfășurat o intensă și creatoare activitate diplomatică și științifică pentru găsirea acelui „ceva – cum spunea Lenin – ceva care să semene cu stabilirea efectivă a egalității în drepturi a națiunilor, cu șansele reale de conviețuire pașnică între ele".

Cu toate limitele concepțiilor politico-ideologice inerente unui diplomat evoluînd în sfera clasei căreia îi aparține, Nicolae Titulescu a încercat în mod permanent să spargă acel cerc vicios în care se consumau comisiile și conferințele însărcinate cu elaborarea proiectelor referitoare la problema securității mondiale și a reducerii înarmărilor.

„Cred, spunea el, în necesitatea absolută a unei organizații internaționale menite să asigure în orice împrejurări eficacitatea regulilor de drept liber consimțite de state".

Pactul Înțelegerii Balcanice, ca și celelalte pacte de alianță, a constituit – în concepția juridică a lui Titulescu – un instrument de colaborare cu caracter regional, care urma să fie inclus ca o parte componentă în sistemul general de securitate colectivă, garanție a păcii indivizibile.

Nicolae Titulescu nu putea să nu vadă, analizînd contextul definiției agresiunii propusă de delegația sovietică în 1933, că a fost înlăturat apriorismul în elaborarea definiției și că s-a încercat a se soluționa problema după datele experienței și practicii internaționale.

De aceea, el a susținut „din toate puterile în dezbaterile de la Geneva", cum însuși mărturisea, definiția agresiunii în termenii ei generali.

Înglobarea elementelor agresiunii în contextul unei serii de acorduri (Titulescu semnează, la 3 iulie 1933, la Londra, în numele României o convenție în acest domeniu) arăta că definirea noțiunii de agresiune este posibilă și totodată utilă pentru garantarea securității internaționale și a colaborării pașnice între popoare.

„Pentru a împiedica războiul ca fenomen social, afirma el, trebuie să începem prin a-l desființa ca instituție legală".

Analizînd articolul 2 al Pactului de la Paris, Titulescu conchidea : „a fi obligat să nu recurgi decît la mijloace pacifice, înseamnă a nu recurge la forță sau la violență".

În ședința Ligii Națiunilor din martie 1936, Titulescu spunea : „Dacă repudierea unilaterală a tratatelor ar putea fi acceptată fără condiții, aceasta ar fi sfîrșitul și al securității colective și al Ligii Națiunilor. Am intra într-o lume care ar fi guvernată nu de forța dreptului, ci de dreptul forței".

Pentru consolidarea și asigurarea securității generale, Nicolae Titulescu, sintetizînd realist principiile fundamentale de drept internațional, a susținut la conferința de la Montreaux din 1936, întrunită pentru stabilirea unui nou regim juridic al strîmtorilor Mării Negre, adoptarea unui nou statut care, în acest domeniu mai restrîns, să asigure integral securitatea statelor riverane.

În celebra sa conferință „La dinamique de la paix" („Dinamica păcii") expusă la Berlin în luna mai 1929, care conține unele elemente ale dialecticii materialiste aplicate la știința dreptului internațional și a relațiilor interstatale, Nicolae Titulescu a luat poziție fermă împotriva nihilismului lui H. Kelsen, G. Scelle, care negau suveranitatea de stat : „ a preconiza în starea actuală de lucruri, ca rețetă a păcii permanente, abolirea suveranității, înseamnă nu numai a preconiza o soluție imposibilă, ci și a arunca lumea în haos și anarhie".

Nicolae Titulescu argumenta astfel teza justă că sentimentul și interesele naționale nu constituie o piedică în calea consolidării păcii: „... a preconiza ca rețetă o pace permanente abolirea sentimentului național, e nu numai o imposibilitate, ci înseamnă a lipsi pe om de baza cea mai esențială a individualității sale actuale. Dacă suveranitatea și sentimentul național nu pot și nu trebuie să fie abolite, ele pot fi canalizate în așa fel, încît să permită să realizeze tot ceea ce corespunde unei funcții utile în condițiile actuale sau să li se înlăture orice exagerare care ar putea să constituie o amenințare pentru pace".

Luînd poziție împotriva teoriei care susținea caracterul suprastatal al unor organizații internaționale, Titulescu spunea, referindu-se la Liga Națiunilor : „Nu există loc în organizația actuală a comunității internaționale pentru un suprastat. Acesta este înlocuit printr-o asociație benevolă de state libere, avînd obligația de a se supune legii acceptate de ele însele, în virtutea propriei lor suveranități".

Activitatea diplomatică realistă a lui N. Titulescu se caracterizează – în linii mari – prin orientarea umanistă, patriotică și democratică, constituind consecința firească – în domeniul acțiunilor practice – a concepțiilor unui spirit raționalist și ale unui mare gînditor progresist.

Iar în domeniul dezvoltării dreptului internațional, substanțiala lui contribuție se caracterizează prin profunda originalitate, severă fundamentare științifică, prin subtilitate în analiză, precum și printr-o excepțională capacitate de sinteză.

conf. dr. STELA TEODORESCU
de la catedra de psihologie de la Universitatea „Al. I. Cuza",

Concursul nostru de articole, reportaje și fotografii

O săptămînă cultural-artistică la Scînteia

În comuna Scînteia, pe lîngă ultimele „retușuri" ce se fac la pregătirea campaniei agricole, serile sînt rezervate unor activități cultural-artistice la cămin, bibliotecă, școală sau chiar în casele unor săteni, unde, mai mulți vecini tăifăsuiesc în așteptarea unei emisiuni preferate pe micul ecran, aceste întîlniri amintind parcă de frumoasele clăci de odinioară.

Dar iată că, din dorința de a înviora activitatea spirituală, de a-i da noi valențe, comitetul comunal de partid, comitetul executiv al consiliului popular, comitetul comunal U.T.C. și căminul cultural și-au unit eforturile organizînd, în cinstea semicentenarului partidului, o săptămînă a muncii culturale. Nu se poate să nu amintim aici și de colaborarea concretă a Comitetului județean pentru cultură și artă și a Casei județene a creației populare ca organe metodice de îndrumare.

Pentru reușita acestei săptămîni a muncii culturale am antrenat potențialul intelectual existent în comună nu numai în munca de concepție, dar și în cea de realizare a manifestărilor.

Astfel, dîndu-le posibilitatea să-și afirme personalitatea, încă de la început am asigurat și latura eficienței și calității actului cultural. În prima seară a săptămînii am organizat o acțiune de popularizare a cărții. În cadrul acestei seri, prof. Didina Alexandru a vorbit despre : „Viața și opera lui Eusebiu Camilar". Expunerea a fost exemplificată cu fragmente înregistrate pe bandă, iar tinerele Mariana Coniac și Maria Cocuța au recitat din versurile poetului. Fiind bine pregătită această acțiune a fost primită cu interes și de cei peste 60 de participanți, unii din ei formulînd întrebări și primind răspunsuri. A doua zi, miercuri, sala căminului a fost și mai populată. Atenția participanților a fost atrasă în mod deosebit de montajul literar „Partidului", urmat de un program artistic susținut de formațiile artistice din comună, acțiunea prelungindu-se pînă seara tîrziu. Din agenda acțiunilor nu au lipsit cele de informare profesională a țăranilor cooperatori. Astfel, în dimineața zilei de joi, aceștia au ținut să fie prezenți în fața televizorului pentru a viziona telelecția „Livezile de sămînțoase" după ce cu o zi înainte au aflat, în același mod, lucruri interesante despre cultura lucernei.

Ziua de joi am rezervat-o mai mult tinerilor, așa fiind tradiția. După-amiaza a fost rezervată unor activități de club. Tinerii puteau fi văzuți jucînd șah, remy, table, iar unii pasionați ai tenisului de masă au încins un campionat fulger. Melomanii așteptau cu nerăbdare seara pentru a putea urmări pe micul ecran evoluția concurenților la Festivalul de muzică ușoară de la Brașov.

Vineri, a avut loc simpozionul „50 de ani de luptă glorioasă a Partidului Comunist Român", simpozion la organizarea căruia și-au adus contribuția profesorii Rozica Lefter, Didina Alexandru, Marin Alexandru, Ioan Onuță și primarul comunei, Nicolae Pahiț. Simpozionul a fost ascultat cu atenție atît de intelectualii satului, cît și de ceilalți săteni care au participat. Cei ce au luat cuvîntul au vorbit și despre realizările obținute pe plan local, despre eforturile comuniștilor în acțiunea de gospodărire și înfrumusețare a comunei, despre construirea unor noi obiective, despre preocupările cooperatorilor de a obține rezultate cît mai bune în munca productivă.

În „Săptămîna cultural-artistică" noi am mai cuprins o acțiune pentru cei mici, seara de basme „Dănilă Prepeleac", un spectacol muzical-coregrafic, o conferință și amenajarea și vizionarea unei expoziții de cusături și țesături naționale. În încheiere, conducerea căminului cultural a reținut propunerile sătenilor Ion Ignat, Aurica Mistreanu, Constantin Atodiresei, Vasile Ciornei și alții, de a se organiza mai des asemenea acțiuni la căminul cultural. De asemenea, s-a reținut concluzia că atunci cînd există preocupare și eforturi colective se poate face activitate culturală și artistică atractivă și de calitate.

Gheorghe NOVAC
directorul căminului cultural

Ov. Spirtu, salariat al Fabricii de antibiotice : „Antract"

Manifestări consacrate aniversării semicentenarului partidului

Școala generală nr. 12, din Iași a găzduit, în după-amiaza zilei de luni, o interesantă manifestare consacrată aniversării semicentenarului Partidului Comunist Român.

Acad. dr. *Vasile Mîrza*, cu stagiul de partid din ilegalitate, a evocat, în fața unui numeros auditoriu — comuniști din cadrul organizației de bază cartier 15, activiste și alte membre ale comisiilor de femei din cartierul respectiv cît și din cartierele : Copou, Centru, Nicolina și Tătărași — unele momente importante din anii ilegalității partidului.

Participanții la această întîlnire au vizionat, în continuare, un program artistic, în interpretarea elevilor școlii gazdă. Montajul — literar „*Te cîntăm partid iubit !*" și suita de dansuri naționale prezentate în acest cadru au fost răsplătite cu aplauze de către spectatori.

★

În numeroase unități industriale și agricole, cămine culturale și case de cultură, s-au ținut de către lectori ai Comitetului județean de partid expuneri și simpozioane pe teme adecvate evenimentului. La Întreprinderea de transporturi Iași, Întreprinderea de reparații construcții, A.C.G.B. și altele a fost expusă tema : **„P.C.R. — conducătorul națiunii române în procesul făuririi societății socialiste multilateral dezvoltate".**

La Uzina metalurgică Iași, Autobaza nr. 2, Casa de cultură a sindicatelor, Casa de cultură Păscani, a avut loc simpozionul cu tema : **„Făurirea P.C.R. — moment de însemnătate istorică în viața țării noastre".**

★

În cinstea gloriosului jubileu al Partidului Comunist Român, Comitetul județean de cultură și artă împreună cu Întreprinderea cinematografică județeană organizează în această săptămînă un ciclu de filme românești. În cadrul acestei manifestări, la cinematograful „Republica" vor rula filmele : „Dacii", „Columna", „Pădurea spînzuraților" și „Răscoala".

★

În cinstea aniversării semicentenarului partidului, sectorul de turism al Comitetului județean U.T.C. organizează un tren al tineretului care urmează să se deplaseze la București în scopul vizitării de către tineri a Muzeului de istorie a partidului și a mișcării muncitorești și democratice din România, în perioada 2—5 aprilie a.c. Cu acest prilej se va face și turul Capitalei vizitîndu-se principalele monumente istorice.

Înscrierile se fac pînă la data de 22 martie a.c. la sectorul județean U.T.C. și la Casa de cultură a tineretului și studenților.

În 24 de ore

Radio Iași

Programul de seară (17 martie) : 17,00 Buletin de știri ; 17.10 Portativul undelor, melodia preferată ; 17.45 Șantierele cincinalului ; 18.00 Personajele operetei ; 18.30 Descriptio Moldaviae ; 18.50 Partid, lumină vie ; 19.00 Radiojurnal ; 19.15 Miniaturi instrumentale ; 19.30 Serialul „Ultimul haiduc", de Boris Crăciun, episodul VII : „Răzbunarea de la crișma lui Manole" (reluare) ; La izvoarele muzicii ; 20.00 Șapte arte : Cîntec drag moldovenesc ; Album de lieduri ; 20.30 Cărți, scriitori, opinii ; Amintiri, aminitiri (romanțe) ; 15 minute de muzică populară ; 21.20 Ecran ; Formații vocal-instrumentale de muzică ușoară ; Soliști români de operă : Bernadeta Șimon și Vasile Martinoiu.

Programul de dimineață (18 martie) : 6.00 Buletin de știri ; 6.05 Radiomatineu ; 6.30 Actualitatea în agricultură ; Radiomatineu (continuare) ; 7.00 Carnet turistic ; Radiomatineu (continuare).

Televiziune

18.00 Deschiderea emisiunii. Universal-șotron — enciclopedie pentru copii ; 18.30 Economie, știință, conducere. Principiile și practica sistemului informațional modern ; 19.00 Un cîntec de la Bîlca ... emisiune de folclor ; 19.10 Tragerea Pronoexpres ; 19.20 1001 de seri — emisiune pentru cei mici ; 19.30 Telejurnalul de seară ; 20.00 50 de ani în 50 de ecrane. Anul 1923 ; 20.10 Telecinemateca. „Salvatore Giuliano". Premieră pe țară ; 22.10 Poșta TV de Ion Bucheru ; 22.20 Cadran internațional ; 22.50 Telejurnalul de noapte ; 23.00 Încheierea emisiunii.

Cinematografe

VICTORIA, orele 9 ; 11.10 ; 14.30; 16.40; 18.50; 21: „Triplă verificare", cinemascop. REPUBLICA, orele 8.45; 11.45; 16.45; 19.45: „Columna", ambele serii. COPOU, orele 9 ; 15 ; 17.35 ; 20.10 : „Îngerii negri", cinemascop. ARTA, orele 9 ; 11.10 ; 14.30 ; 16.40 ; 18.50 ; 21 : „În arșita nopții". TĂTĂRAȘI, orele 16 ; 18 ; 20 : „Cîntecele mării", cinemascop. NICOLINA, orele 16 ; 18 ; 20 : „Karl von Ossieszki".

Opera de stat

La ora 19.30, Opera de stat prezintă un spectacol cu „Traviata". Sînt valabile biletele cu seria 52.

Seară de filme germane

La ora 20.15, în amfiteatrul I/I de la Universitatea „Al. I. Cuza" va avea loc o seară de filme germane. Cu acest prilej vor rula un jurnal de actualități și filmul „Minna von Barnhelm".

Filmele vor fi prezentate de lectorul universitar dr. Klaus Steinke.

Telefoane utile

13673 — Agenția de voiaj C.F.R. ; 12020 și 14199 — Deranjamente la instituții la rețele electrice ; 14308 — Magazinul cu autoservire „Unic" — serviciul de comenzi la domiciliu ; 14532 — Dispecer taximetre (Piața Unirii) ; 14418 — Agenția de bilete pentru teatru ; 16820 — Miliția municipiului Iași ; 16120 — Spitalul de obstetrică și ginecologie (Maternitatea) ; 15436 — Magazinul de flori din Piața Unirii ; 15091 — Casa de mode ; 15201 — Cooperativa „Igiena" — servicii casnice la domiciliu.

Sport

Astăzi, de la ora 16, la stadionul „Tineretului", va avea loc meciul de fotbal, restanță din etapa I, dintre divizionarele „C" Nicolina și Petrolul Moinești.

★

Consiliul județean pentru educație fizică și sport ne informează că, în perioada 18—26 martie a.c., se efectuează viza pe 1971 a legitimațiilor de liberă intrare la manifestările sportive. După această perioadă, vechile legitimații își pierd valabilitatea.

Timpul probabil

Vremea va fi în general închisă și umedă cu cerul noros pînă la acoperit. Local va burnița slab, iar în cea mai mare parte a Moldovei se va produce ceață. Vîntul va sufla slab pînă la potrivit din sectorul sud-estic. Temperatura aerului va continua să crească ușor ; minimele vor fi cuprinse între 0 grade și plus 3 grade, iar maximele între plus 6 și plus 12 grade.

Ancheta noastră

(urmare din pag. 1)

Cum s-a pripășit Elena S. de prin părțile Botoșanilor în municipiul Iași nu interesează. Cert este că în decurs de numai cîteva luni și-a recrutat o clientelă aleasă. Prezicerile deveniseră o marfă. Ghicitul în cărți îi aduceau venituri substanțiale. Și totul s-a încheiat cum nu și-a... ghicit : în spatele gratiilor de fier.

— Nimic mai simplu decît ghicitul în cărți, ne declara cu oarecare mîndrie Elena S. Dacă știi cărțile, apoi poți spune ce-ți trăsnește prin cap. Mă ajutau chiar femeile, povestindu-mi cîte ceva din viața lor. Și-apoi lasă pe mine, că le simt eu inima mai dihai ca un doctor.

— Știai că sădindu-le în cap idei năstrușnice contribuiai la desfacerea căsătoriei ?

— Vai de mine ! Eu le ghiceam, dar nu le dădeam sfaturi. Ce făceau ele după ce plecau de la mine, nu mă interesa.

— Pretindeai o plată anumită ?

— Niciodată. Ele îmi aduceau, ca să le iasă „farmecele" mai bine.

Și, ca să le iasă „farmecele" după dorință Ileana C. a dat ghicitoarei 5 kg. de lînă (stricîndu-și o plapumă), un cearșaf, o rochie, un furou etc. Eugenia R. i-a dat, pentru a o despărți de soț, lucruri în valoare de aproape 3.000 de lei. Iar Ana T. cam tot pe atîtea. (Pe Ana T. ghicitoarea a trimis-o acasă numai în ciorapi și haină, despuind-o pur și simplu de celelalte obiecte de îmbrăcăminte ce le avea pe ea). Lista naivelor înșelate poate continua cu Ana S., Maria I., Minodora I. și așa mai departe. Comentariile sînt de prisos.

Ancheta noastră nu și-a propus să redea complexitatea relațiilor de familie. Alegînd numai acest aspect nu am citat integral nici un nume, nu am dat nici o adresă, deși faptele sînt reale. Pentru unii care ar pune la îndoială cele relatate, le-am sugera să urmărească, spre exemplu, procesul ghicitoarei escroce. Noi, dar mai ales soții, copiii femeilor înșelate de așa-zisele ghicitoare sau vrăjitoare, sperăm în revenirea soților la demnitatea de la care au abdicat.

Și, pentru a fi mai bine înțeleși am cerut și părerea mai multor personalități în domeniul cercetării psihologice și neuropsihiatrice.

„Dacă previziunea științifică se bazează pe cunoașterea esenței fenomenelor și a raporturilor constante fundamentale dintre ele, ne spunea tov. *conf. dr. STELA TEODORESCU* de la catedra de psihologie de la Universitatea „Al. I. Cuza", „arta" ghicitului speculează alte mecanisme, ca de exemplu, coincidențe întîmplătoare — element generic și al superstițiilor — întărite de capacitatea de selecție a memoriei însoțite de stări afective, sugestibilitatea unor persoane și mai ales, naivitatea acestora. De la simpla „distracție nevinovată", ghicitul poate deveni fermentul unor situații conflictuale cu deznodămînt uneori dramatic, avînd consecințe negative, atît pe planul vieții personale, cît și al interrelațiilor sociale".

Medicul M. ȘELARU și *psihologul N. COSMOVICI* de la serviciul psiho-social al Spitalului clinic „Socola" Iași ne relatau :

Pe planul relațiilor subiective, interpersonale, de microgrup, aceste preocupări utilizează o gamă largă de trăsături general-umane printre care : sugestibilitatea, curiozitatea, lipsa unei maturități ideo-afective etc., trăsături pe baza cărora se caută prilejul unor interpretări speculative în ce privește conținutul și semnificația lor. Este firesc ca în relațiile interumane oricine să-și poată imagina că un tînăr are o prietenă, că între soț și soție nu totdeauna este o armonie perfectă, că adolescenții în perioada marilor modificări biopsihologice sondează cu asiduitate viitorul, că în relațiile de muncă pe plan subiectiv intervin uneori stări de tensiune psihologică și alteori insatisfacții etc., etc. Tocmai aceste situații și altele pe care nu le putem analiza aici din lipsă de spațiu constituie ocazii de a recruta clandestin sau nu, atît persoanele cît și diversele motive „de explicație" asupra „trecutului, prezentului și viitorului", speculîndu-se credulitatea și naivitatea unora. În ce privește persoanele cu stări conflictuale, cu trăiri penibile, de neliniște, legate fie de propria persoană, de familie sau de grup, care manifestă uneori tulburări constituționale de tip psihopatic, egofil și care nu-și găsesc soluția de rezolvare a acestor stări refugiindu-se în acest domeniu, caută în cadrul unei dezechilibrări ale spiritului de libertate, satisfacții ușoare.

Considerăm de aceea că este mult mai indicat ca asemenea persoane să consulte medici psihiatri sau din alte specialități medicale, unde vor găsi posibilități de rezolvare corespunzătoare a fiecărui caz în parte.

★

Asemenea fenomene sînt anacronice în societatea noastră, care clădește relații interumane bazate pe o ideologie optimistă, pe relații de cordialitate, contribuind la dezvoltarea personalității fiecărui om. Or, în situațiile de comportament aberant, ca cele arătate în ancheta de față, este de datoria societății, a colectivelor, ca să ajute asemenea indivizi, cu toată înțelegerea, dar și cu toată pricerperea. În ultimă instanță, măsurile ce se impun sînt de educație, iar în unele cazuri de internări.

În ceea ce privește pe cei care speculează naivitatea unora, pe cei care se țin de „ghicit", „vrăji" și alte acțiuni de acest fel, trebuie să li se aplice, cu severitate, prevederile legii.

Masă rotundă pe marginea spectacolului

„Bolnavul închipuit"

Zilele trecute, la redacția revistei „Cronica" a avut loc o masă rotundă, cu care prilej s-au purtat discuții pe marginea spectacolului „Bolnavul închipuit" de Molière, realizat la Teatrul Național din Iași, de tînăra regizoare Cătălina Buzoianu. **Au participat redactori** ai revistei, dramaturgi, regizori. Cu acest prilej au fost abordate probleme privind modalitățile noi incluse în arta regizorală, s-a remarcat noutatea pe care o aduce spectacolul respectiv în structura repertoriului Naționalului ieșean **etc.**

Avîntul revoluționar

(urmare din pag. 1)

luptei muncitorești, care au cuprins întreaga țară, au influențat și determinat precipitarea luptei ideologice, au grăbit adoptarea atitudinii pentru care se pronunța marea majoritate a membrilor Partidului Socialist. Clasa muncitoare din țara noastră, care avea la bază o experiență îndelungată, dobîndită în puternicele bătălii de clasă desfășurate pînă la acea dată, dînd dovadă de maturitate politică, a înțeles rolul ce-i revenea în transformările revoluționare ale societății românești. Ea se afirma tot mai energic și mai hotărît în viața politică a țării. Lupta ideologică a fost însă faptul că majoritatea membrilor conducerii Partidului Socialist erau edificați în ceea ce privește necesitatea orientării luptei pe căile revoluționară. În acest sens se confruntau păreri, se emiteau idei, se populariza experiența revoluției ruse, se reproduceau articole teoretice ale gînditorilor socialismului științific, K. Marx, Fr. Engels, articole și cuvîntări ale lui V. I. Lenin.

În perioada anilor 1918–1921, mișcarea socialistă din România, ca și cea din celelalte țări ale lumii, dezamăgită de deznodămîntul tacticii Internaționalei a II-a, căuta un drum nou, încercînd să nu se abată de la socialismul științific, de la învățătura lui Marx. Procesul frămîntărilor ideologice se intensifica și se adîncea pe măsura creșterii impetuoase a combativității revoluționare a maselor muncitoare, a avîntului revoluționar al proletariatului.

Greva generală din octombrie 1920, care a constituit punctul culminant al luptelor muncitorești din perioada avîntului revoluționar, a avut o influență hotărîtoare asupra procesului de clarificare ideologică în Partidul Socialist. Ea a scos în evidență necesitatea pentru proletariatul din țara noastră de a avea în frunte un partid comunist, capabil să-l conducă în lupta pentru răsturnarea puterii burgheziei și moșierimii. Acest proces se reflecta mai ales în consolidarea pozițiilor aripii de stînga din conducerea Partidului Socialist, care acționa cu hotărîre pentru așezarea partidului pe principii consecvent revoluționare, pentru transformarea lui în partid comunist și aderarea la Internaționala a III-a.

Etapa care a urmat s-a caracterizat prin intensificarea pregătirii ideologice și organizatorice a congresului, în condițiile în care elementele reformiste ieșiseră din partid. Adunările consacrate alegerilor de delegați la congresul care fusese fixat pentru 8 mai 1921 au prilejuit o dezbatere susținută a principalelor probleme referitoare la crearea partidului comunist care exprimau poziția înaintată pe care se aflau aceste organizații, hotărîrea lor de a grăbi crearea partidului comunist, precum și aderarea sa la Internaționala a III-a.

Anul acesta, poporul întreg sărbătorește cu noi succese în muncă gloriosul semicentenar al Partidului Comunist Român, partid care a continuat lupta de veacuri a poporului pentru eliberare socială și națională, cele mai bune tradiții ale mișcării muncitorești și socialiste din țara noastră. Cu prilejul acestei sărbătoriri, se cuvin evocate momentele semnificative ale luptei proletariatului român care s-a situat întotdeauna pe poziții ideologice deosebit de înaintate, care și-a creat partidul său revoluționar, de tip nou, în stare să conducă lupta poporului pentru libertate și progres social, pentru construirea socialismului în patria noastră.

claritate în timpul lucrărilor Consiliului general al partidului și sindicatelor din ianuarie-februarie 1921. Reprezentanți de frunte ai partidului ca Gh. Cristescu, P. Becheanu, Gh. Niculescu-Mizil, D. Fabian, Iancu Olteanu și alții, adepți ai curentului de stînga, au subliniat necesitatea adoptării unei tactici revoluționare, – ireconciliabilă cu cea reformistă – și s-au pronunțat pentru neîntîrziata convocare a congresului de creare a partidului comunist și pentru afilierea lui la Internaționala a III-a.

Plenara Consiliului Central al U.G.S.R.

Marți, 16 martie 1971, a avut loc Plenara Consiliului Central al Uniunii Generale a Sindicatelor din România, care a analizat stadiul pregătirilor pentru Congresul U.G.S.R. și modul cum s-au desfășurat Conferințele uniunilor sindicatelor pe ramuri de activitate. Plenara a dezbătut proiectul Raportului Consiliului Central al U.G.S.R. care urmează a fi prezentat Congresului Uniunii Generale a Sindicatelor și a luat în discuție proiectul de lege privind sindicatele din Republica Socialistă România.

La Plenară au participat membrii și membrii supleanți ai Consiliului Central al U.G.S.R., ai Comisiei Centrale de Cenzori, președinții Comitetelor uniunilor sindicatelor pe ramuri de activitate, președinții consiliilor județene ale sindicatelor, redactori-șefi ai publicațiilor sindicale.

In cadrul dezbaterilor au luat cuvîntul tovarășii: Virgil Boleru, Bazil Cucu, Marcel Chirtic, Mihai Arcan, Gheorghe Pricop, Ion Tătaru, Mihai Moldoveanu, Gheorghe Miron, Dumitru Bordea, Ion Apostu, Nicolae Manolache, Grigore Voinescu, Grigore Mihăiescu, Elena Zeleniuc-Nichita, Ion Preoteasa.

Plenara a aprobat materialele prezentate de Comitetul Executiv al Consiliului Central al U.G.S.R., urmînd ca acestea să fie definitivate pe baza propunerilor și observațiilor făcute în plenară, iar apoi să fie prezentate Congresului Uniunii Generale a Sindicatelor din Republica Socialistă România.

Participanții la Plenară au apreciat că publicarea în presă a Tezelor Consiliului Central al U.G.S.R. pentru Congresul Uniunii Generale a Sindicatelor, a proiectelor de statut elaborate de Consiliul Central în lumina hotărîrilor adoptate de plenara C.C. al P.C.R. din 10 — 11 februarie a.c. și concluziilor secretarului general al Partidului Comunist Român, tovarășul **NICOLAE CEAUȘESCU** — documente de mare importanță pentru activitatea de viitor a sindicatelor — a prilejuit o largă dezbatere. Aceasta a dat posibilitatea oamenilor muncii să-și manifeste pe larg opinia, să facă un mare număr de propuneri și observații, atît în adunările organizate, cît și prin presă, cu privire la stabilirea cu claritate a rolului și atribuțiilor ce revin sindicatelor în actuala etapă de construire a societății socialiste multilateral dezvoltate, creșterea aportului lor la înfăptuirea vastului program elaborat de Congresul al X-lea al partidului.

Plenara a apreciat modul în care s-au desfășurat Conferințele uniunilor pe ramuri de activitate, nivelul înalt al dezbaterilor, analiza exigentă, în spirit critic și autocritic a activității comitetelor uniunilor și sindicatelor afiliate. S-a subliniat preocuparea Conferințelor pentru stabilirea sarcinilor și modului de participare a sindicatelor la activitatea de înfăptuire a planurilor de producție ale ramurilor și întreprinderilor, la rezolvarea problemelor privind condițiile de muncă și de viață ale salariaților, la dezvoltarea muncii educative și de pregătire profesională a oamenilor muncii din ramurile respective.

In aceeași zi, Comisia Centrală de Cenzori a dezbătut și aprobat Raportul comisiei, ce va fi prezentat Congresului.

Pe baza hotărîrii plenarei Consiliului Central al U.G.S.R. din noiembrie 1970, care a convocat Congresul, și a documentelor elaborate ca urmare a hotărîrii plenarei Consiliului Central al U.G.S.R. din 16 februarie 1971, lucrările Congresului Uniunii Generale a Sindicatelor din Republica Socialistă România se vor desfășura în perioada 23 — 27 martie 1971, avînd următoarea ordine de zi:

1. Raportul Consiliului Central privind activitatea U.G.S.R. în perioada care a trecut de la Congresul precedent și sarcinile ce revin sindicatelor în înfăptuirea hotărîrilor celui de-al X-lea Congres al Partidului Comunist Român.

Raportor tovarășul **Virgil Trofin**, președintele Consiliului Central al U.G.S.R.;

2. Raportul Comisiei Centrale de Cenzori.

Raportor tovarășul **Ludovic Csupor**, președintele Comisiei Centrale de Cenzori;

3. Raportul cu privire la proiectul de Statut-cadru al sindicatului; proiectul de Statut-cadru al Uniunii sindicatelor pe ramură de activitate; proiectul de Statut al Uniunii Generale a Sindicatelor din Republica Socialistă România și proiectul de Statut al Consiliilor teritoriale ale sindicatelor.

Raportor tovarășul **Ion Cotoi**, secretar al Consiliului Central al U.G.S.R.;

4. Alegerea Consiliului Central al Uniunii Generale a Sindicatelor din Republica Socialistă România și a Comisiei Centrale de Cenzori.

In încheierea lucrărilor Plenarei a luat cuvîntul tovarășul Virgil Trofin, președintele Consiliului Central al U.G.S.R.

Calculatorul electronic românesc „Felix"

Vernisajul expoziției județene de artă plastică

Ieri seară, în sala „Victoria" din Iași a avut loc vernisajul expoziției județene de artă plastică, organizată de Casa județeană a creației populare în cadrul celei de a VI-a bienale de artă plastică a artiștilor amatori de la orașe și sate.

La vernisaj a participat tovarășul Cristian Chelaru, membru supleant al biroului Comitetului județean Iași al P.C.R. șeful secției de propagandă.

Despre lucrările expozanților a vorbit criticul de artă Claudiu Paradaiser.

Expoziția care cuprinde lucrări de pictură, sculptură, grafică, artă decorativă, colaje etc. ale artiștilor amatori din județul nostru este deschisă pînă la sfîrșitul lunii martie.

PLASAMENTUL FAMILIAL — FORMĂ DE OCROTIRE A UNOR CATEGORII DE MINORI

In sprijinul minorilor lipsiți de ambii părinți, precum și pentru cei a căror sănătate este primejduită în familie, Legea nr. 3/1970 privind ocrotirea unor categorii de minori, pe lîngă diversele forme de ocrotire prevăzute, reglementează și îmbunătățește instituția plasamentului familial ca formă de ocrotire. Prin această formă se urmărește ca minorii lipsiți de căldura părintească să fie reîncadrați în viața socială cu ajutorul unor familii care printr-o atitudine plină de umanitarism înțeleg să ia spre creștere și educare un număr de copii, asigurîndu-le un mediu familial ce nu se deosebește de cel existent în cadrul fiecărei familii bine constituite.

Sînt cunoscute peste 30 de familii în orașul și județul Iași care au crescut un număr apreciabil de copii, de care s-au ocupat apoi pînă la completa lor calificare, rămînînd în continuare considerați ca membri în familie, păstrîndu-se multă afecțiune reciprocă.

Este de dorit ca această formă de ocrotire să se extindă la un număr mult mai mare de familii, creîndu-se posibilitatea de a se plasa mult mai mulți copii din categoria celor arătați mai sus.

După prevederile Legii nr. 3/1970, pot primi copii în plasament familii sau persoane singure, străine de minori sau rude cu aceștia (bunici, frați, surori) dacă dispun de mijloace materiale, cu condiții bune de locuit, sînt sănătoși și pot asigura condiții normale de creștere și dezvoltare a lor.

Aceste familii primesc lunar, din partea statului, prin Direcția pentru probleme de muncă și ocrotiri sociale, respectiv Oficiul de asistență socială, cîte 400 lei de copil.

Plata acestor sume se menține pînă cînd copilul termină cursul școlar elementar obligatoriu și dacă continuă studiile în alte școli, cum ar fi: licee teoretice, școli profesionale, licee de specialitate sau institute de învățămînt superior, pînă la terminarea studiilor, fără să depășească vîrsta de 25 ani.

Minorii, ca și familiile care-i cresc, sînt vizitați periodic de către organele de specialitate din cadrul Direcției pentru probleme de muncă și ocrotiri sociale.

Un rol deosebit de important îl are și școala la care învață acești copii, căreia îi revine sarcina de a se ocupa permanent și cu toată răspunderea pentru buna pregătire școlară, în care scop este neapărată nevoie de o strînsă legătură între școală și familie.

Considerăm că este în interesul consiliilor populare de a populariza spiritul plin de umanitarism, al legii mai sus-amintite, în vederea sporirii numărului de familii, la care să se poată institui noi plasamente familiale.

I. APĂVĂLOAIE
directorul Direcției județene pentru probleme și ocrotiri sociale

CRONICĂ

Prin decret al Consiliului de Stat al Republicii Socialiste România, tovarășul Ion Iliescu a fost eliberat din funcția de ministru pentru problemele tineretului, primind alte însărcinări.

Prin același decret, tovarășul Dan Marțian, prim-secretar al Comitetului Central al Uniunii Tineretului Comunist a fost numit în funcția de ministru pentru problemele tineretului.

(Agerpres)

Desfaceri suplimentare în valoare de 6.365.000 lei

Preocupările pentru asigurarea fondului necesar de marfă și rațională lui repartiție pe rețea au condus la o mai bună aprovizionare a unităților alimentare de pe raza de activitate a O.C.L. „Alimentara" Iași. In lunile ianuarie și februarie s-au desfăcut populației peste prevederile inițiale produse în valoare de 6.365.000 lei, cele mai mari depășiri înregistrîndu-se la zahăr, orez ulei, pește, unt, ouă și brînzeturi.

Remarcăm faptul că desfacerile din primele două luni ale anului 1971 sînt cu 13,6 la sută mai mari decît cele din perioada corespunzătoare a anului trecut.

De la faza studiilor

(urmare din pag. 1)

pot veni în ajutor. C.A.P. Ciurea, de exemplu, dispune de forța necesară pentru a lucra în plus 170 de hectare de teren arabil. In felul acesta, vom asigura ca la nici o cooperativă agricolă să nu rămînă pămînt lucrat necorespunzător.

Cooperativele agricole din cadrul consiliului nostru dețin o suprafață de peste 600 de hectare infestată de tufărișuri și mărăcinișuri, neputînd fi folosite pentru agricultură. Numai C.A.P. Ciurea deține 240 de hectare de asemenea pămînturi. Sigur că era de datoria fiecărui consiliu de conducere să ia măsuri pentru degajarea acestor suprafețe de mărăcinișuri. Cum pînă acum prea multe nu s-au făcut în această privință, consiliul intercooperatist și-a asumat răspunderea de a rezolva el această problemă. S-a stabilit ca pînă în 1973, întreaga suprafață de 600 de hectare să fie redată agriculturii. Am solicitat sprijin Direcției generale a agriculturii, industriei alimentare, silviculturii și apelor pentru a ne veni în ajutor cu un tractor cu lamă și sperăm că-l vom primi cît de curînd, astfel ca încă din această primăvară să defrișăm 150 de hectare și nu 50 de hectare cît și-au propus cooperativele agricole. La C. A. P.-urile Ciurea și Birnova au fost mobilizați zeci de țărani cooperatori la defrișat, astfel că la această acțiune sînt antrenate și forțele proprii.

Practica a dovedit că rezultate superioare în creșterea animalelor pot fi asigurate numai printr-o profilare și specializare a producției zootehnice. Consiliul intercooperatist a studiat posibilitățile pe care le au unitățile în această direcție, propunînd adunărilor generale o reașezare a efectivelor, în funcție de condițiile pe care le are fiecare cooperativă agricolă. Propunerile făcute au găsit ecoul cuvenit. Începînd de anul viitor, C.A.P. Ciurea, fiind profilată pe creșterea și îngrășarea porcilor, va dezvolta simțitor acest sector, urmînd ca în 1973, de exemplu, să livreze circa 4.000 de porci grași față de 1.550 în 1971. Totodată, această unitate va prelua și sarcinile de plan ale C.A.P. Uricani, urmînd ca aceasta din urmă să desființeze sectorul porcin care pînă în prezent a dat rezultate slabe. In vederea realizării obiectivului propus, C.A.P. Ciurea va construi încă din acest an două noi adăposturi pentru porcine. Cooperativa agricolă din Uricani, cu condiții excelente pentru asigurarea unei baze furajere pe pămînturi de șes, nesupuse inundațiilor, va dezvolta creșterea vacilor de lapte, prelucrînd astfel și obligațiile C.A.P. Mogoșești. S-a hotărît, de asemenea, ca la buna aprovizionare cu furaje a unităților care-și dezvoltă simțitor sectorul zootehnic, să contribuie și alte C.A.P.-uri. De exemplu, C.A.P. Uricani va livra C.A.P. Ciurea o anumită cantitate de concentrate, în schimb C.A.P. Ciurea, care posedă peste 200 de hectare de fînețe naturale, va veni în ajutorul C.A.P. Uricani cu fînuri. Au fost stabilite măsuri pentru scoaterea de sub inundații a circa 100 de hectare de fînețe ale C.A.P. Mogoșești. In acest scop se va amenaja, cu investiții foarte mici, un bazin de acumulare, cu un luciu de circa 45 de hectare. Am luat deja legătura cu întreprinderea de specialitate pentru a întocmi documentația necesară. Acest bazin prevăzut de noi a fi dat în folosință în luna august a.c. ne oferă importante avantaje: se va scoate de sub inundații cele 100 hectare, vor putea fi irigate circa 40 de hectare și se va putea dezvolta producția de pește. Începînd de anul viitor, C.A.P. Mogoșești va putea livra și ea finuri naturale fermei de vaci de la C.A.P. Uricani, deoarece cele 100 de hectare, pînă acum inundate cu regularitate primăvara, vor putea asigura două recolte pe an. Pentru asigurarea furajelor combinate pe plan local, cooperativa agricolă din Ciurea a procurat deja o moară cu ciocănele de mare capacitate, cu amestecător, care poate satisface nevoile tuturor cooperativelor agricole din asociație.

Pe lîngă acțiunile, la înfăptuirea cărora am pornit deja, avem în fază de studiu și de consultare și alte probleme. Intre bazinele de acumulare de la Ciurbești și Ezăreni, cooperativele agricole din Ciurea și Cornești dețin circa 140 de hectare de teren arabil. Fiind situate pe platou, cele 140 de hectare sînt în mai mică măsură expuse brumelor. In consiliu s-a propus ca cele două unități să înființeze pe această suprafață, care se pretează pentru cultura legumelor irigate, o fermă de producere a legumelor. Cele două unități au căzut de acord să suporte împreună cheltuielile necesare pentru efectuarea lucrărilor de amenajare. Consiliul intercooperatist are sarcina de a asigura încă din acest an întocmirea proiectului de amenajare a suprafeței respective, astfel ca în cursul anului viitor să poată fi începute lucrările. In 1973, ferma legumicolă intercooperatistă își va putea începe activitatea.

Ne-am propus, de asemenea, să ne ocupăm de înființarea în comun a unei ferme viticole care să exploateze circa 650 de hectare ale C.A.P.-urilor Mogoșești, Ciurea, Birnova, situate în bazinul „Bucium". Pe întreaga suprafață, care include numai terenuri slab productive, ne-am gîndit să cultivăm viță de vie pentru struguri de masă. Sîntem hotărîți ca și în rezolvarea acestor probleme să depășim cît mai repede faza de studiu. Bineînțeles, după ce în prealabil vom avea avizul adunărilor generale ale cooperativelor agricole interesate. De altfel, numai așa acționăm, respectînd cu strictețe voința fiecărei cooperative agricole.

Sigur că vom căuta să descoperim și să valorificăm și alte rezerve de creștere a producției agricole pentru ridicarea puterii economice a tuturor cooperativelor agricole din cadrul consiliului intercooperatist.

— un șef serviciu aprovizionare
angajează
Spitalul clinic nr. 1 Iași
Salarizarea conform H. C. M. 914/1968.
Relații suplimentare se pot obține la serviciul personal, telefon 13720, interior 119.

Se angajează de urgență
— un inginer
în specialitatea instalații pentru atelierul de proiectări a întreprinderii.
Condițiile de angajare sînt cele prevăzute de H.C.M 914|1968.
Cei interesați se vor adresa la
Întreprinderea nr. 4 construcții-montaj Iași
strada Republicii nr. 61

— contabil șef și
— 3 contabili principali
pentru baza de recepție Pașcani
— contabil principal
la sediul întreprinderii
ANGAJEAZĂ
Întreprinderea de valorificare a cerealelor și plantelor tehnice Iași
Piața Unirii nr. 1, etaj 3.
Relații suplimentare se pot obține la telefon 15706.

I. T. A. Iași,
Str. Păcurari nr. 11,
angajează de urgență:
— un șef depozit sector metale
(Condiții de angajare: conform Legii 22|1969)
— trei merceologi principali
(Condiții de angajare: conform anexei IV B la H.C.M. 328|1967).
Relații la telefon 16893, Serviciul plan.

Se angajează urgent
— un merceolog principal
— doi strungari-categoria 2-4
— un frezor-categoria 2-4
— un automacaragiu
Cei interesați se vor adresa la
Secția exploatare, întreținere și reparații utilaje Iași
Condițiile de angajare sînt cele prevăzute în H. C M. 914|1968, cu domiciliul stabil în orașul Iași și stagiul militar satisfăcut.
Relații se pot obține zilnic la conducerea secției, compartimentul personal, telefon 15527, sau la sediul secției din strada Sergent Grigore Ioan nr. 10 Iași.

Uzina de reparații auto Iași,
strada Aurel Vlaicu nr. 77,
angajează de urgență:
—Electricieni întreținere și reparații utilaje,
—Rabotori, strungari, matrițeri, frezori și lăcătuși întreținere și reparații universale,
categoriile 4, 5 și 6 pentru
Secția reparații și întreținere și S.D.V.
—Mecanici auto (lăcătuși montatori agregate energetice și transport)
categoriile 4, 5 și 6 pentru sectorul auto.
Solicitanții se vor adresa la telefon 13020, interior 4, la Biroul personal.

— un organizator spectacole
angajează
Opera de stat Iași
Condiții de angajare: studii medii și 7 ani vechime.

Se angajează de urgență
— un magaziner principal
— doi contabili principali sau contabili, temporar, pe 3 luni.
Cei interesați se vor adresa la
Întreprinderea de rețele electrice Iași
Serviciul personal, strada Uzinei nr. 38.

SE ANGAJEAZĂ DE URGENȚĂ
— 1 șef birou aprovizionare
— 1 merceolog
— 1 tehnician principal normator
— 3 strungari
Cei interesați se vor adresa la
GRUPUL DE INSTALAȚII
str. 7 Noiembrie nr. 51, serviciul plan-salarizare.
Condițiile de angajare sînt cele prevăzute în H.C.M. 914/68.

ADAS
oferă:
— asigurarea complexă a gospodăriilor cetățenilor;
— asigurarea autoturismelor și motociclurilor;
12 forme de asigurări de persoane, din care citățm:
— asigurarea mixtă de viață;
—asigurarea mixtă de viață și suplimentară în caz de accident;
— asigurarea familială mixtă de viață;
— asigurarea cu termen fix;
— asigurarea de rentă pe timp limitat;
— asigurarea în caz de accident:
— cu sume fixe;
— cu sume convenite;
—asigurarea în caz de accident turist;
— asigurarea în caz de invaliditate și economie și altele.

Se angajează de urgență un macaragiu cu carnet de conducător auto.
Cei interesați se vor adresa la Întreprinderea de industrie locală „PROGRESUL" Iași, cu sediul în șoseaua Bucium nr. 23, telefon 16806.

INTREPRINDEREA DE TRANSPORTURI IAȘI (I.T.I.)
Strada Uzinei nr. 12, telefon 12120, angajează
— *Un economist* sau *economist principal.*
— *Un planificator.*
Condiții de angajare: conform H.C.M. 914/1968
Relații suplimentare se pot obține la telefon 12120, interior Serv. plan — organizare — salarizare.

INTREPRINDEREA ECONOMICĂ JUDEȚEANĂ A COOPERATIVELOR DE CONSUM IAȘI
angajează de urgență:
— *un tehnolog în alimentație publică.* Condiții: anexa IV-B la HCM 328/1967 și HCM 914/968;
— *vitrinier — decorator.*
Condiții: prevăzute în indicator tarifar de încadrare;
— *revizori de gestiuni pentru cooperativele sătești.*
Relații suplimentare la compartimentul personal, telefon 16412, str. Ștefan cel Mare nr. 40.

— *șef atelier*
— *rutieriști*
— *mecanici agricoli* pentru secțiile de mecanizare Mogoșești, Uricani, Ciurea
angajează urgent
Stațiunea pentru mecanizarea agriculturii Ciurea
Se asigură cazare gratuită, iar masa contra-cost.
La stația Ciurea se asigură în plus locuri pentru construcții de locuințe proprietate personală.

PE MERIDIANELE GLOBULUI

Lupte violente în Laos și Cambodgia

XIENG QUANG 16 (Agerpres) In Laos, forțele patriotice au angajat lupte violente împotriva trupelor saigoneze care au invadat teritoriul acestei țări. Forțele Pathet Lao au supus unui puternic bombardament de artilerie și cu rachete bazele militare saigoneze situate în apropierea orașului Sepone. Potrivit agenției Associated Press, atacul a fost dirijat, în special, împotriva bazei „Lolo" situată pe cota 914. Tirul forțelor patriotice a fost atît de puternic încît a făcut practic imposibilă aterizarea elicopterelor americane care alimentează această bază. Un elicopter american a fost doborît, iar alte cîteva au fost avariate.

Potrivit declarației unui purtător militar de cuvînt saigonez, asupra acestui obiectiv au căzut peste 300 de rachete și obuze de artilerie și mortiere. Detașamentele de infanterie și motomecanizate ale forțelor patriotice au atacat în ultimele 48 de ore aproape toate avanposturile amplasate în jurul complexului „Lolo", provocînd inamicului pierderi în oameni și materiale de luptă. Comandamentul expeditionar saigonez a recunoscut că în ultimele 24 de ore 125 de soldați saigonezi au fost uciși, iar alte cîteva sute răniți numai în Laos. Angajamente între forțele Pathet Lao și trupele saigoneze au fost semnalate și în alte regiuni.

Agenția France Presse relevă că pentru prima oară avioanele americane de tip „C-130", dotate cu baterii de mitraliere acționate electronic, au intervenit luni în sprijinul trupelor saigoneze în Laos.

*

PNOM PENH 16 (Agerpres) Lupte de o violență neobișnuită s-au desfășurat în tot cursul zilei de luni la 20 kilometri nord-est și respectiv 35 kilometri sud de capitala khmeră între forțele populare de rezistență și trupe ale regimului Lon Nol. La Kompong Cham Lang, localitate situată pe fluviul Mekong, patrioții au atacat două batalioane ale unităților de elită. Un purtător de cuvînt al comandamentului trupelor regimului de la Pnom Penh a declarat că în timpul atacului au fost folosite toate tipurile de arme, inclusiv rachete și artileria grea. Unitățile regimului de la Pnom Penh au solicitat sprijinul aviației americano-saigoneze și a trupelor intervenționiste saigoneze. El a precizat însă că aviația nu a putut interveni datorită faptului că pozițiile deținute de cele două părți au fost atît de apropiate, încît exista pericolul bombardării pozițiilor unităților generalului Lon Nol. Forțele patriotice au provocat inamicului pierderi în oameni și materiale de luptă.

Agențiile de presă relevă că lupte au fost semnalate și pe șoseaua nr. 2, unde un batalion de motomecanizate a fost supus unui puternic atac de către forțele patriotice, precum și în alte regiuni ale Cambodgiei.

O declarație a M. A. E. al R. D. Vietnam

HANOI 16 (Agerpres) Un purtător de cuvînt al Ministerului Afacerilor Externe al R. D. Vietnam a dat publicității o declarație în care se arată că, între 8 și 13 martie, Statele Unite au trimis mai multe formațiuni de avioane, inclusiv de tip „B-52", pentru a bombarda localitatea Huong Lap din R. D. Vietnam. În același timp, artileria americană de la sud de zona demilitarizată a deschis focul asupra unor localități nord-vietnameze. La 9 martie, avioane americane au mitraliat o serie de localități din provincia Quang Binh. Aceste atacuri au provocat pierderi de vieți umane și bunuri materiale populației din localitățile respective.

Ministerul Afacerilor Externe al R. D. Vietnam, se spune în declarație, denunță și condamnă cu hotărîre aceste acte de război și cere Statelor Unite să pună capăt definitiv acțiunilor care încalcă suveranitatea și securitatea R. D. Vietnam.

Apelul Prezidiului C.C. al P.C. din Japonia

TOKIO 16 (Agerpres) Prezidiul C.C. al P.C. din Japonia a dat publicității un apel către toate popoarele lumii în legătură cu invazia americano-saigoneză în Laos. Denunțînd acest nou act de escaladare a agresiunii S.U.A. în Indochina, P. C. din Japonia își reafirmă solidaritatea militantă cu popoarele vietnamez, khmer și laoțian, care își apără cu hotărîre libertatea, independența și suveranitatea națională.

Arătînd că teritoriul japonez, inclusiv Okinawa, este din ce în ce mai mult folosit pentru intervenția din Indochina, P.C. din Japonia face din nou apel la toate forțele democrate din țară de a forma un front unit în vederea împletirii luptei împotriva agresiunii din Indochina cu lupta pentru retrocedarea completă și necondiționată a Okinawei, retragerea bazelor militare americane, prevenirea reînvierii militarismului japonez și abrogarea Tratatului de securitate japono-american.

În apel se subliniază că, în fața noii situații încordate din Indochina, constituie o sarcină de stringentă actualitate ridicarea opiniei publice din întreaga lume la acțiuni împotriva agresiunii imperialiste americane, pentru sprijinirea țărilor Indochinei în lupta lor patriotică.

Declarația Biroului Politic al P.C. Francez

PARIS 16 (Agerpres). — Biroul Politic al Partidului Comunist Francez a dat publicității o declarație în legătură cu rezultatele primului tur de scrutin din cadrul alegerilor municipale din Franța, subliniind succesul de care s-au bucurat listele electorale unice ale uniunii democratice, prezentate în orașele cu o populație de peste 30.000 locuitori.

În primul tur de scrutin au fost realese 37 din cele 39 de consilii municipale conduse de comuniști. Au fost, de asemenea, realese numeroase consilii municipale în fruntea cărora se află socialiști. Totodată, în multe orașe listele de candidați ale uniunii democratice au apărut mai bine plasate, înaintea celui de-al doilea tur de scrutin, decît candidații majorității guvernamentale. Partidul Comunist Francez și-a consolidat, de asemenea, pozițiile în orașele cu o populație mai mică de 30.000 de locuitori.

Declarația Biroului Politic al P.C.F. subliniază că este necesar ca, prin aplicarea unei tactici comune în cursul celui de-al doilea tur de scrutin, uniunea forțelor de stînga să dobîndească rezultate și mai bune.

Sesiunea Comisiei Dunării

BUDAPESTA 16 — Corespondentul Agerpres, Alexandru Pintea, transmite: Marți, s-au deschis la Budapesta lucrările celei de-a 29-a sesiuni a Comisiei Dunării. La lucrări participă delegațiile țărilor membre în Comisia Dunării, reprezentanți ai administrației fluviale a Porților de Fier, observatori din partea Ministerului Transporturilor din R. F. a Germaniei și reprezentanți ai unor organizații internaționale.

Delegația Republicii Socialiste România este condusă de reprezentantul țării noastre în Comisia Dunării, Dumitru Turcuș, ambasadorul României la Budapesta.

Pe ordinea de zi a sesiunii figurează probleme cu caracter tehnic, hidro-meteorologic și statistic privind navigația pe Dunăre. Comisia va dezbate, de asemenea, probleme legate de perfecționarea organizării Secretariatului Comisiei Dunării.

Convorbirile S. A. L. T. de la Viena

VIENA 16 — Corespondentul Agerpres, Petre Stăncescu, transmite: La sediul Ambasadei U.R.S.S. din Viena a avut loc marți prima ședință de lucru din cadrul celei de-a patra runde a convorbirilor sovieto-americane privind limitarea cursei înarmărilor strategice (S.A.L.T.).

La începutul întîlnirii, șefii celor două delegații, Vladimir Semionov, locțiitor al ministrului afacerilor externe al U.R.S.S., și Gerard Smith, directorul agenției S.U.A. pentru dezarmare și controlul înarmărilor, au trecut în revistă rezultatele înregistrate pînă în prezent în cadrul negocierilor. După cum a declarat un purtător de cuvînt al delegației americane, ambele părți au reafirmat dorința de a se ajunge la un acord.

Următoarea ședință va avea loc vineri, 19 martie, la sediul Ambasadei S.U.A. din Viena.

*

WASHINGTON 16 (Agerpres) — Într-o declarație publicată luni, președintele Richard Nixon își exprimă speranța că „natura constructivă a convorbirilor americano-sovietice cu privire la limitarea înarmărilor strategice se va menține și în a patra lor fază". Președintele a declarat în continuare: „Reciprocitatea intereselor ce ne-au adus la masa convorbirilor încurajează speranțele noastre că tratativele S.A.L.T. vor fi încununate de succes".

Situația se menține încordată în Irlanda de nord

BELFAST 16 (Agerpres) In Irlanda de nord situația continuă să se mențină încordată. O explozie s-a produs la o întreprindere, proprietate britanică, situată la 50 km. de Belfast, iar o aripă a unui liceu din capitala nord-irlandeză a fost distrusă de un incendiu. Autoritățile presupun că incendiul a fost provocat de sabotori. Comandamentul forțelor britanice a dezvăluit că a fost instalat un sistem de supraveghere radar la granița dintre Ulster și Republica Irlanda, pentru a se împiedica contrabanda de arme și muniții.

În cercurile politice din capitala Irlandei de nord sînt urmărite cu atenție presiunile exercitate de extrema dreaptă protestantă asupra primului ministru, James Chichester-Clark, în scopul de a ordona arestarea și internarea fără judecată a oricăror persoane suspecte. O asemenea măsură vizează, în special, pe liderii organizației ilegale Armata republicană irlandeză (I.R.A.).

*

BELFAST 16 (Agerpres) Guvernul Irlandei de nord a hotărît să ofere, sub formă de recompensă, suma de 50.000 de lire persoanelor care vor da informații privind autorii asasinatelor comise săptămîna trecută în împrejurimile Belfastului împotriva celor trei tineri soldați.

Declarația P. C. din Marea Britanie

LONDRA 16 (Agerpres) Comitetul Executiv al Partidului Comunist din Marea Britanie a dat publicității o declarație, în care se arată că situația de criză din Irlanda de nord a apărut ca urmare a politicii promovate față de Ulster de guvernele britanice. Declarația relevă că, în timpul actualei guvernări a conservatorilor, situația din Irlanda de nord s-a înrăutățit considerabil întrucît nu au fost aplicate reformele democratice necesare.

Declarația P. C. din Marea Britanie subliniază necesitatea adoptării legii privind drepturile civile, precum și a unor măsuri prin care să fie rezolvate problemele sociale ale Irlandei de nord.

Vedere panoramică a orașului olimpic Sapporo (Japonia), unde se va desfășura Olimpiada de iarnă din anul 1972.

Răspunsul guvernului algerian la memorandumul francez

ALGER 16 (Agerpres) Agenția „Algerie Presse Service", arată că, în răspunsul la recentul memorandum francez, guvernul algerian se declară gata „să primească, cît mai curînd posibil, un trimis al guvernului francez pentru a reglementa problemele aflate în suspensie". Răspunsul algerian a fost remis unui reprezentant al ambasadei Franței la Alger de către ministrul afacerilor externe al Algeriei, Abdelaziz Bouteflika.

Se precizează că tratativele pe care le va avea trimisul guvernului francez cu autoritățile algeriene se vor desfășura paralel cu discuțiile tehnice dintre reprezentanții societăților petroliere franceze, afectate de măsurile de naționalizare de la 24 februarie, și compania algeriană pentru exploatarea și comercializarea produselor petrolifere „Sonatrach".

Agenția de presă citată menționează că guvernul algerian a confirmat, în răspunsul său, „principiul unei indemnizații echitabile față de societățile petroliere franceze ale căror acțiuni și bunuri au fost trecute în patrimoniul statului algerian". În același timp, se precizează că „problema indemnizațiilor nu trebuie confundată cu problemele financiare aflate în suspensie". După ce subliniază că memorandumul francez sugera că hotărîrile din 24 februarie nu sînt în conformitate cu acordurile algero-franceze din 1962 și 1965, agenția „Algerie Presse Service" scrie: „În legătură cu aceasta, guvernul algerian reamintește că, prin acordurile încheiate, Franța recunoaște că statul algerian își exercită drepturile sale legitime privind suveranitatea". În acordurile internaționale semnate de Algeria — arată agenția A.P.S. — nu se prevede nici o clauză prin care să se limiteze drepturile statului algerian privind suveranitatea sa, dreptul său legitim de a acționa în conformitate cu interesele sale naționale.

TRIPOLI

Acord în problema prețurilor minime de petrol

TRIPOLI 16 (Agerpres) Miniștrii petrolului din Algeria, Libia, Irak și Arabia Saudită, reuniți, pentru a doua oară în capitala Libiei, au ajuns luni seara la un acord asupra prețurilor minime la petrol și au hotărît să sisteze livrările de petrol, în cazul cînd companiile petroliere occidentale ar refuza să accepte aceste revendicări. N-a fost publicat nici un detaliu referitor la nivelul noilor prețuri și nici asupra datei de punere în aplicare a măsurilor de constrîngere a companiilor străine de a accepta condițiile avansate de aceste țări exportatoare de petrol.

După cum se știe, Algeria, Libia, Irakul și Arabia Saudită, care-și comercializează produsele petroliere prin porturile din bazinul Mării Mediterane, asigură aproape jumătate din consumul de petrol al Europei occidentale.

NOI LUĂRI DE POZIȚIE PRIVIND SOLUȚIONAREA CRIZEI DIN ORIENTUL APROPIAT

DAMASC 16 (Agerpres) Adresîndu-se unei delegații de ziariști egipteni, președintele Siriei, generalul Hafez Assad, a exprimat sprijinul țării sale pentru acțiunea politică a Republicii Arabe Unite în vederea soluționării crizei din Orientul Apropiat — informează agenția M.E.N. Potrivit aceleiași surse, șeful statului sirian „a subliniat importanța acțiunii politice în actualul stadiu, arătînd că eforturile R.A.U. în această privință sînt complementare cerințelor luptei de eliberare și reprezintă un factor de bază care nu poate fi subestimat în orice bătălie care are drept țel eliberarea teritoriilor ocupate".

Președintele Assad a anunțat că, în calitate de membre ale proiectatei uniuni cvadripartite arabe, „Siria și Republica Arabă Unită sînt unite din punct de vedere militar" și că „forțele armate siriene și egiptene se află sub un comandament comun".

*

CAIRO 16 (Agerpres) Ministrul afacerilor externe al R.A.U., Mahmud Riad, a făcut în Comitetul pentru relații externe al Adunării Naționale o expunere asupra evoluției situației din Orientul Apropiat. El a declarat că, „precizînd voința lor de a acapara teritorii din Sinai și de a cere demilitarizarea totală a peninsulei, conducătorii de la Tel Aviv au scos limpede în evidență dorința lor de a cuceri teritorii egiptene". Răspunsul pozitiv dat de Republica Arabă Unită lui Gunnar Jarring, a adăugat Riad, a demonstrat intențiile pașnice ale Egiptului.

*

CAIRO 16 (Agerpres) Gunnar Jarring, mediatorul O.N.U. în Orientul Apropiat, a declarat reprezentantului permanent al R.A.U. la Națiunile Unite, Mohamed El Zayyat, că este hotărît să obțină un răspuns pozitiv din partea Israelului la propunerile prezentate celor două părți la 8 februarie a.c., anunță cotidianul egiptean „Al-Ahram". Diplomatul suedez, deși nu a precizat un termen limită pentru acest răspuns, a relevat că va fi nevoit în curînd să publice oficial rezultatele misiunii sale și motivele eșecului ei. După trecerea în revistă a situației actuale din Orientul Apropiat, scrie „Al Ahram", cercuri ale Națiunilor Unite au declarat că americanii, egiptenii și Jarring au susținut că Israelul trebuie să-și modifice poziția și să dea un răspuns încurajator propunerilor prezentate de ambasadorul suedez".

Guvernul egiptean, menționează, pe de altă parte „Al Ahram", a împărtășit reprezentanților celor patru mari puteri la Cairo părerea sa că este necesară ajungerea la un acord asupra principiilor de bază, dintre care primul ar fi retragerea trupelor israeliene din teritoriile ocupate. Acest acord, adaugă „Al Ahram", ar permite să se ajungă în continuare la o soluționare a altor probleme.

Anglia și Piața comună

Tratativele — „în fața unor dificultăți majore"

BRUXELLES 16 (Agerpres) Marți s-a desfășurat la Bruxelles o nouă conferință la nivel ministerial în problema aderării Marii Britanii la Piața comună. Delegația comunitară a fost condusă de ministrul francez al afacerilor externe, Maurice Schumann, iar cea britanică de Geoffrey Rippon, ministru de stat la Foreign Office. Pe agenda conferinței au figurat din nou spinoasele probleme legate de soarta importurilor britanice de zahăr și produse lactate din țările Commonwealthului, în eventualitatea aderării Angliei la C.E.E., precum și controversata problemă a contribuției financiare britanice la bugetul comunitar. În timpul dezbaterilor, care au durat două ore, nu s-a înregistrat nici un fel de progres în problemele abordate, convenindu-se doar asupra calendarului viitoarelor întîlniri.

Cu prilejul unei conferințe de presă, șefii celor două delegații au recunoscut că în stadiul actual, tratativele „se află în fața unor dificultăți majore".

Referindu-se la rezultatele conferinței, agenția France Presse scrie că era de așteptat un asemenea impas, întrucît nici Consiliul Ministerial al C.E.E., întrunit luni la Bruxelles, în scopul adoptării unei poziții comune asupra problemelor discutate cu delegația britanică, n-a reușit să ajungă la un acord.

Ismet Inonu despre criza de guvern din Turcia

ANKARA 16 (Agerpres) Liderul opoziției din Turcia, Ismet Inonu, a declarat la o reuniune a grupului său parlamentar că „nu se poate pune problema unui regim parlamentar acolo unde șefii militari instituie și destituie guvernele și indică ce trebuie să facă un nou guvern. Numai parlamentul constituit conform Constituției poate să hotărască soarta guvernului".

„Actuala criză din Turcia, a opinat Ismet Inonu, nu poate fi lichidată decît prin noi alegeri generale, deoarece reformele de care țara are nevoie pot fi realizate doar de un guvern ales prin sufragiu universal". El a adăugat că „nu se poate comanda unui parlament ca unei unități militare".

Ismet Inonu a declarat că va insista pe lîngă președintele republicii pentru a fi format un guvern de tranziție, care să pună capăt situației de criză și să organizeze fără întîrziere alegeri.

Satelit artificial de cercetări științifice lansat în R. P. Chineză

PEKIN 16 (Agerpres) — Agenția China Nouă informează că, la 3 martie 1971, China a lansat un satelit artificial de cercetări științifice. Satelitul cîntărește 221 kilograme, efectuînd o revoluție completă în jurul Pămîntului în 106 minute, pe o traiectorie cu perigeul de 226 kilometri, apogeul de 1.826 kilometri și cu o înclinație de 69,9 grade față de planul Ecuatorului.

Satelitul a transmis cu succes pe Pămînt, între 3 și 15 martie, date științifice asupra diferitelor experiențe și, în prezent, continuă activitatea planificată de experiențe științifice.

Lansarea satelitului, relatează agenția China Nouă, constituie un succes remarcabil obținut de poporul chinez.

C.C. al P.C. Chinez, continuă agenția China Nouă, a transmis felicitări muncitorilor, comandanților și luptătorilor Armatei chineze de eliberare, cadrelor revoluționare, oamenilor de știință, inginerilor și tehnicienilor, membrilor miliției populare angajați în munca de cercetare, fabricare și lansare a satelitului și își exprimă speranța că ei vor depune noi eforturi pentru dezvoltarea continuă a științei și tehnologiei chineze, vor întări construcția socialistă și vor aduce o contribuție și mai mare la progresul omenirii.

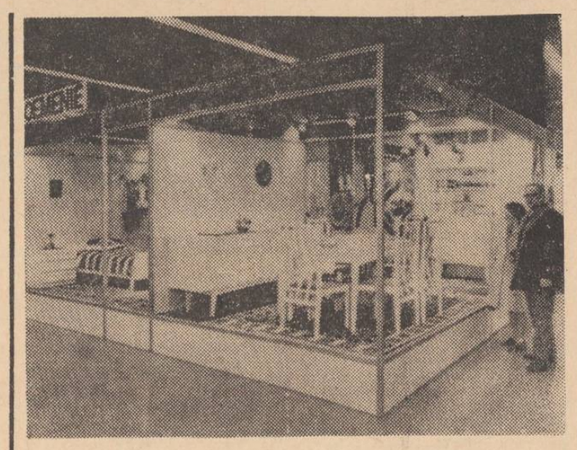

Recent, în orașul Leipzig din R. D. Germană s-a deschis ediția de primăvară a Tîrgului internațional. IN CLIȘEU: Vedere parțială a standului românesc.

Vot-surpriză în parlamentul britanic

LONDRA 16 (Agerpres) Un vot-surpriză, solicitat de opoziția laburistă în Camera Comunelor, pe marginea unui amendament la proiectul de lege prezentat de guvernul conservator asupra „relațiilor din industrie", s-a soldat cu un rezultat care a dat emoții grupului parlamentar al premierului Edward Heath. Pentru prima dată de la instaurarea în iunie trecut a guvernului conservator a fost înregistrată cea mai redusă majoritate de voturi în Camera Inferioară a parlamentului britanic: 244 la 242. Acest vot-surpriză, remarcă agenția France Presse, a fost însoțit și de alte manifestări de opoziție din partea parlamentarilor laburiști, printre care și vociferările din care se distingea cel mai des exclamația: „Demisionați". Într-o asemenea situație, conservatorii au chemat de urgență parlamentarii care lipseau din sala de dezbateri din diferite motive și au reușit, cerînd un al doilea vot, să obțină o majoritate de 21 de voturi: 264 la 243.

Înrăutățirea climatului social în Argentina

BUENOS AIRES 16 (Agerpres) — Climatul social-politic din Argentina s-a înrăutățit brusc în ultimele zile, ca urmare a incidentelor dintre poliție și greviști din orașul Cordoba — principalul centru industrial al țării. La chemarea secției locale a Confederației Muncii din Argentina, în acest oraș a avut loc luni o grevă generală de 14 ore și o puternică demonstrație antiguvernamentală. Manifestanții au ridicat baricade în cartierul comercial pentru a împiedica intervenția celor peste 3.000 de polițiști și militari mobilizați special pentru a reprima demonstrația. Ca urmare a incidentelor, o persoană a fost ucisă și numeroase altele rănite. Aproximativ 300 de manifestanți au fost arestați.

În cele patru zile de acțiuni greviste din acest oraș au fost mobilizați peste 80.000 de muncitori și studenți nemulțumiți de politica economică a guvernului. Cifre statistice oficiale indică faptul că anul trecut costul vieții a crescut cu 25 la sută, în timp ce salariile au rămas aceleași. În primele două luni ale acestui an, indicele costului vieții a crescut, potrivit acelorași statistici cu 10 la sută. La revendicările cu caracter economic se adaugă și nemulțumirile privind intervenția brutală a poliției în reprimarea demonstrațiilor. Greviștii protestează împotriva numirii noului guvernator al orașului Cordoba, Jose Camilo Uriburo, cunoscut pentru poziția sa dură față de revendicările muncitorilor.

Situația încordată care domnește în aceste zile în Argentina a determinat și o activizare a triumviratului militar, alcătuit din comandanții celor trei arme. Ei s-au reunit luni seara într-o sesiune de urgență, pentru a hotărî adoptarea unor măsuri drastice împotriva mișcării greviste, fiind invocată și posibilitatea introducerii „stării de urgență" în orașul Cordoba. Observatorii politici din capitala argentiniană, relevă agenția U.P.I., nu exclud posibilitatea ca, sub pretextul restabilirii ordinii, liderii militari să preia controlul în țară, chiar și pentru o perioadă de timp limitată.

Scurte știri

MOSCOVA

Președintele Consiliului de Miniștri al Uniunii Sovietice, Alexei Kosîghin, l-a primit luni, la Kremlin, pe ambasadorul Franței în U.R.S.S., Roger Seydoux. Cu acest prilej, menționează agenția TASS, a avut loc o convorbire prietenească în legătură cu o serie de probleme internaționale de interes reciproc.

NAȚIUNILE UNITE

Sîmbătă va fi marcată în întreaga lume Ziua internațională pentru eliminarea discriminării rasiale. După cum se știe, 1971 a fost proclamat de către O.N.U. an internațional de acțiune pentru combaterea rasismului și discriminării rasiale.

WASHINGTON

Departamentul de Stat al S.U.A. a anunțat luni ridicarea restricțiilor asupra călătoriilor cetățenilor americani în R.P. Chineză. Purtătorul de cuvînt al Departamentului de Stat a precizat că „această măsură este în concordanță cu dorința declarată a președintelui de a îmbunătăți comunicațiile cu R.P. Chineză". Restricțiile au fost impuse cu 20 de ani în urmă.

OSLO

Consiliul de Stat al Norvegiei, condus de regele Olav, a aprobat marți componența noului guvern format de liderul Partidului muncitoresc (social-democrat), Trygve Bratteli. Concomitent, a fost eliberat de sarcinile sale vechiul cabinet de miniștri, alcătuit dintr-o coaliție a patru partide.

ISTANBUL

După cum anunță agenția France Presse, în Marea Egee au început manevre ale forțelor navale ale N.A.T.O., la care participă unități italiene, britanice, americane, grecești și turcești. La aceste manevre, ce vor lua sfîrșit la 25 martie, iau parte, de asemenea, unități de aviație din Anglia, Grecia și Turcia.

BERLIN

La invitația C.C. al P.S.U.G., la Berlin a sosit o delegație a Frontului de Eliberare Națională din Algeria, condusă de comisarul național al partidului, Abdelhafid Mansouri. În cursul vizitei, menționează agenția A.D.N., delegația va purta convorbiri privind dezvoltarea în continuare a relațiilor dintre cele două partide.

PARIS

Ca urmare a ultimelor negocieri, care au durat peste 14 ore, un acord a fost semnat marți dimineața, între reprezentanții companiilor de transport aerian „Air France" „Air Inter" și „UTA" și cei ai personalului navigant. În consecință, o parte din zborurile avioanelor celor trei companii vor fi reluate miercuri revenirea la serviciile normale urmînd să intervină pînă sîmbătă.

TORONTO

Provincia canadiană Ontario a intentat proces împotriva firmei „Dow Chemical of Canada Ltd", prin care cere plata unor despăgubiri de 25 milioane dolari pentru poluarea rîului St. Clair și a lacului cu același nume. Premierul provinciei Ontario, William Davis, a declarat, la o conferință de presă, că guvernul local va cere o sumă de alte 10 milioane dolari de la companie pentru a acoperi costul operațiunilor de depoluare a apelor respective.

Redacția și Administrația: strada Vasile Alecsandri nr. 6 — Iași, Telefon 14127.

Tiparul: Întreprinderea poligrafică Iași, str. Vasile Alecsandri nr. 6, Telefon 14620

BIBLIOTECA
CENTRALĂ UNIVERSITARĂ
„M. EMINESCU" IAȘI

ANUL XXVII
Nr. 7618
JOI
18
MARTIE
1971
4 PAGINI
30 BANI

Proletari din toate țările, uniți-vă!

Flacăra Iașului

Organ al Comitetului județean Iași al P.C.R. și al Consiliului popular județean

În pagina a 4-a

- Vizita ministrului de externe al României la Stockholm
- Indira Gandhi va forma noul guvern indian

Ieri, în Capitală, au început

LUCRĂRILE SESIUNII MARII ADUNĂRI NAȚIONALE

Au început, la 17 martie, lucrările celei de-a VI-a sesiuni a actualei legislaturi a Marii Adunări Naționale. In dezbaterea deputaților sînt aduse documente de mare importanță pentru ridicarea pe o treaptă calitativ superioară a activității economice și sociale a României. Expresie a profundului democratism ce caracterizează întreaga activitate politică, economică și socială a țării, proiectele principalelor legi supuse discuției au fost publicate în prealabil în presă, au fost discutate de mase largi de cetățeni, devenind astfel rezultatul unor largi consultări cu oamenii muncii, cu specialiști din diverse domenii de activitate.

Alături de deputați, la lucrările sesiunii iau parte numeroși invitați, conducători de instituții centrale și organizații obștești, activiști de partid și de stat, personalități ale vieții economice, științifice și culturale, ziariști.

In sala Marii Adunări Naționale erau, de asemenea, prezenți șefi ai misiunilor diplomatice acreditați în țara noastră, precum și corespondenți ai presei străine.

Deputații și invitații au întîmpinat cu puternice și îndelungi aplauze pe conducătorii partidului și statului, tovarășii **Nicolae Ceaușescu, Ion Gheorghe Maurer, Emil Bodnaraș, Manea Mănescu, Paul Niculescu-Mizil, Gheorghe Pană, Virgil Trofin, Ilie Verdeț, Maxim Berghianu, Florian Dănălache, Constantin Drăgan, Emil Drăgănescu, Janos Fazekaș, Petre Lupu, Dumitru Popa, Dumitru Popescu, Leonte Răutu, Vasile Vîlcu.**

Erau prezenți membrii Consiliului de Stat.

Lucrările sesiunii au fost deschise de tovarășul **Ștefan Voitec**, președintele Marii Adunări Naționale.

Marea Adunare Națională a adoptat în unanimitate următoarea ordine de zi:

1. — Verificarea legalității alegerii de deputați în Circumscripția electorală nr. 1 — Rîmnicu Vîlcea, din județul Vîlcea, și în Circumscripția electorală nr. 5 — Timișoara Nord-Vest, din județul Timiș.

2. — Proiect de lege cu privire la activitatea de comerț exterior, de cooperare economică și tehnico-științifică a Republicii Socialiste România.

3. — Proiect de lege privind perfecționarea pregătirii profesionale a lucrătorilor din unitățile socialiste.

4. — Proiect de lege privind înființarea, organizarea și funcționarea Comisiei naționale de demografie.

5. — Proiect de lege privind extrădarea.

6. — Proiect de lege cu privire la actele de identitate ale cetățenilor români, precum și la procedura schimbării domiciliului și a reședinței.

7. — Eliberarea din funcția de membru al Consiliului de Stat a tovarășului Ion Cosma, care a fost numit ministru, și completarea locului devenit astfel vacant.

La primul punct al ordinii de zi, deputatul **Tudor Drăganu**, președintele Comisiei de validare, a prezentat raportul comisiei pentru validarea mandatului de deputat al tovarășei **Lucia Lazanu** în Circumscripția electorală nr. 1 — Rîmnicu Vîlcea, din județul Vîlcea, și al tovarășului **Ioniță Bagiu**, în Circumscripția electorală nr. 5 — Timișoara Nord-Vest, din județul Timiș, în locurile care au fost vacante.

Trecîndu-se la vot, Marea Adunare Națională a validat în unanimitate mandatele noilor deputați.

In continuarea ordinii de zi, tovarășul **Cornel Burtică**, ministrul comerțului exterior, a prezentat, din însărcinarea Consiliului de Miniștri, expunerea la Proiectul de lege cu privire la activitatea de comerț exterior, de cooperare economică și tehnico-științifică a Republicii Socialiste România.

Deputatul **Aurel Vijoli**, președintele Comisiei economico-financiare, a prezentat apoi raportul acestei comisii și a altor comisii permanente ale Marii Adunări Naționale la acest proiect de lege.

La dezbaterea acestui proiect de lege au luat cuvîntul deputații **Constantin Dăscălescu**, prim-secretar al Comitetului județean Galați al P.C.R., președintele Consiliului popular județean, **Iosif Roth**, vicepreședinte al Consiliului popular al județului Timiș, **Mihail Florescu**, ministrul industriei chimice, **Florica Toma**, tehnician la Fabrica „Țesătura" din Iași, **Mircea Simovici** director al Fabricii de rulmenți din Bîrlad, **Angelo Miculescu**, ministru secretar

(continuare în pag. a 3-a)

Moderna construcție a Institutului județean de proiectări — Iași

Rezultatele întrecerii dintre organizațiile județene de partid, consiliile populare și institutele de cercetare științifică, pentru realizarea și depășirea planului pe anul 1970

În 1970, ultimul an al cincinalului 1966-1970, pe baza îndeplinirii și depășirii planului de stat, țara noastră a înregistrat noi și importante realizări în toate domeniile activității economice, sociale și culturale; a continuat procesul de dezvoltare și modernizare a economiei naționale pe baza înfăptuirii unui amplu program de investiții și construcții, a sporit venitul național, a crescut nivelul de trai al oamenilor muncii.

La îndeplinirea în bune condiții a planului de dezvoltare economică și socială a țării un rol important l-a avut larga întrecere socialistă desfășurată între organizațiile județene de partid, consiliile populare și unitățile de cercetare științifică.

Chemarea la întrecere lansată la începutul anului 1970 de organizațiile județene de partid Brașov și Timiș, Consiliul popular al județului Constanța, institutele de cercetări chimice și de cercetări tehnologice pentru construcții de mașini din București și Institutul de cercetări pentru cereale și plante tehnice Fundulea din județul Ilfov, a găsit un puternic ecou în întreaga țară; întrecerea pentru îndeplinirea și depășirea planului pe anul 1970 a cuprins practic pe toți oamenii muncii din întreprinderile industriale, de pe șantierele de construcții, din transporturi, din unitățile agricole socialiste și din institutele de cercetare științifică.

Desfășurarea și rezultatele întrecerii au evidențiat încă o dată uriașa forță și energia creatoare a clasei noastre muncitoare, țărănimii, intelectualității, a întregului popor care sub conducerea Partidului Comunist Român înfăptuiește în mod neabătut programul făuririi societății socialiste multilateral dezvoltate în patria noastră.

Din datele cu privire la îndeplinirea planului de stat și a angajamentelor luate rezultă că în anul 1970, pe ansamblul economiei, s-au obținut însemnate depășiri la producția-marfă industrială și livrările către fondul pieței, creșterea productivității muncii în industrie, sporirea beneficiilor, precum și economii peste plan la consumul de metal, lemn, combustibili.

In INDUSTRIE planul producției globale a fost îndeplinit și depășit, ritmul de creștere față de anul precedent fiind de 12 la sută; s-au obținut suplimentar o serie de produse de bază necesare economiei naționale.

Productivitatea muncii în industria republicană a sporit în 1970 cu 8,8 la sută față de anul 1969.

In SECTORUL INVESTIȚII-CONSTRUCȚII planul pe 1970 a fost îndeplinit și depășit; la 100 de capacități de producție industriale și agrozootehnice au fost reduse termenele de punere în funcțiune planificate.

In AGRICULTURĂ oamenii muncii au depus eforturi deosebite pentru a diminua urmările calamităților naturale, pentru a îndeplini în cît mai mare măsură planul de producție vegetală și animală, asigurînd aprovizionarea industriei cu materii prime și a populației cu produse agroalimentare.

In INDUSTRIA LOCALĂ, GOSPODĂRIA COMUNALĂ ȘI LOCATIVĂ s-a realizat un volum de producție și prestații peste plan de 1,5 miliarde lei. Prin muncă patriotică s-au efectuat lucrări edilitar-gospodărești și de înfrumusețare a localităților a căror valoare a fost estimată la aproape 4 miliarde lei.

In DOMENIUL CERCETĂRII ȘTIINȚIFICE s-au încheiat cercetări valoroase și au fost elaborate noi soluții tehnice. Prin orientarea mai fermă a activității unităților de cercetare spre soluționarea cerințelor concrete ale producției, s-au realizat în anul 1970 produse care înlocuiesc un import echivalent de circa 250 milioane lei valută, valorificarea de noi materiale și materii prime de peste 100 milioane lei, s-a obținut un plus de producție evaluat la peste 400 milioane lei și economii suplimentare la prețul de cost de peste 100 milioane lei.

Examinînd rezultatele obținute în îndeplinirea planului, precum și a angajamentelor asumate, ținînd seama de contribuția județelor la realizările economiei noastre naționale, precum și de complexitatea și potențialul lor economic, COMITETUL EXECUTIV AL COMITETULUI CENTRAL AL PARTIDULUI COMUNIST ROMÂN, CONSILIUL DE STAT ȘI CONSILIUL DE MINIȘTRI ALE REPUBLICII SOCIALISTE ROMÂNIA DECLARĂ FRUNTAȘE ÎN ÎNTRECEREA DESFĂȘURATĂ ÎN ANUL 1970 URMĂTOARELE JUDEȚE, CONSILII POPULARE ȘI INSTITUTE DE CERCETARE:

ÎN ÎNTRECEREA PENTRU DEPĂȘIREA PLANULUI ÎN INDUSTRIE, INVESTIȚII-CONSTRUCȚII ȘI CIRCULAȚIA MĂRFURILOR:

LOCUL I — MUNICIPIUL BUCUREȘTI ȘI JUDEȚUL NEAMȚ.
LOCUL II — JUDEȚUL PRAHOVA.
LOCUL III — JUDEȚUL HUNEDOARA.
LOCUL IV — JUDEȚELE ALBA ȘI CLUJ.
LOCUL V — JUDEȚUL MARAMUREȘ.
LOCUL VI — JUDEȚUL VASLUI

ÎN ÎNTRECEREA DINTRE UNITĂȚILE SOCIALISTE ALE AGRICULTURII:

LOCUL I — JUDEȚUL CONSTANȚA.
LOCUL II — JUDEȚELE IALOMIȚA ȘI BRĂILA.
LOCUL III — JUDEȚELE ILFOV ȘI BIHOR.
LOCUL IV — JUDEȚELE DOLJ ȘI BUZĂU.
LOCUL V — JUDEȚELE PRAHOVA ȘI IAȘI.
LOCUL VI — JUDEȚELE MEHEDINȚI ȘI BACĂU.

ÎN ÎNTRECEREA DINTRE CONSILIILE POPULARE JUDEȚENE:

LOCUL I — JUDEȚUL NEAMȚ.
LOCUL II — JUDEȚELE BRAȘOV ȘI TELEORMAN.
LOCUL III — JUDEȚUL ARGEȘ.
LOCUL IV — JUDEȚUL SUCEAVA.
LOCUL V — JUDEȚUL VILCEA.
LOCUL VI — JUDEȚUL HUNEDOARA.

ÎN ÎNTRECEREA DINTRE UNITĂȚILE DE CERCETARE ȘTIINȚIFICĂ:

LOCUL I — INSTITUTUL DE CERCETĂRI ȘI PROIECTĂRI PENTRU INDUSTRIA ELECTROTEHNICĂ BUCUREȘTI ȘI
— INSTITUTUL DE CERCETĂRI CHIMICE BUCUREȘTI.
LOCUL II — INSTITUTUL DE CERCETĂRI TEHNOLOGICE PENTRU CONSTRUCȚII DE MAȘINI BUCUREȘTI.
LOCUL III — INSTITUTUL DE CERCETĂRI ȘI PROIECTĂRI PENTRU INDUSTRIA LEMNULUI BUCUREȘTI ȘI
— INSTITUTUL DE CERCETĂRI ȘI PROIECTĂRI PENTRU INDUSTRIA EXTRACTIVĂ DE ȚIȚEI ȘI GAZE CÎMPINA, JUDEȚUL PRAHOVA.

ORGANIZAȚIILOR JUDEȚENE DE PARTID, CONSILIILOR POPULARE JUDEȚENE ȘI INSTITUTELOR DE CERCETĂRI ȘTIINȚIFICE FRUNTAȘE ÎN ÎNTRECERE LI SE ACORDĂ URMĂTOARELE DISTINCȚII:

PENTRU LOCUL I: ORDINUL MUNCII CLASA I; PENTRU LOCUL II: ORDINUL MUNCII CLASA A II-A; PENTRU LOCUL III: ORDINUL MUNCII CLASA A III-A; PENTRU LOCURILE IV, V ȘI VI: DIPLOMA DE ONOARE.

Pe lîngă aceste distincții, județele și institutele de cercetări fruntașe primesc, sub formă de premii, fonduri bănești ce vor fi utilizate pentru îmbunătățirea bazei materiale a activităților social-culturale — cămine și creșe de copii, cantine, case de cultură, cămine culturale, baze sportive, dotarea laboratoarelor, bibliotecilor și altor unități similare — precum și pentru organizarea de excursii cu participarea muncitorilor, țăranilor cooperatori, specialiștilor, cercetătorilor, activiștilor de partid, de stat și ai organizațiilor obștești care au adus o contribuție deosebită la depășirea sarcinilor de plan și la realizarea angajamentelor.

Realizările obținute în întrecerea din anul trecut, angajamentele luate pentru depășirea sarcinilor planului de stat pe anul 1971 — anul jubiliar al semicentenarului Partidului Comunist Român — constituie pentru organizațiile județene de partid, consiliile populare județene, centralele industriale, întreprinderi, institute de cercetări și proiectări, pentru toți oamenii muncii din industrie, construcții, agricultură, transporturi, circulația mărfurilor și celelalte ramuri ale economiei, pentru cercetătorii și oamenii de știință, un puternic imbold de a munci cu și mai multă hotărîre, de a-și consacra toate forțele pentru înfăptuirea mărețului program elaborat de Congresul al X-lea al partidului pentru dezvoltarea și înflorirea României socialiste.

O sută de ani de la instaurarea Comunei din Paris

Vestitorul glorios al unei societăți noi

Conf. dr.
Rodica CEPĂREANU

La 18 martie 1871, lupta eroică a proletariatului parizian instaura primul guvern al dictaturii proletariatului, prima putere muncitorească din istoria omenirii: „Comuna din Paris".

Instaurarea Comunei este strîns legată de situația economică și politică a Franței în ultima perioadă a celui de al doilea imperiu. Războiul franco-prusac, început în iulie 1870, se desfășura în defavoarea Franței. La 2 septembrie 1870, la Sedan, Bonaparte și armata sa au capitulat necondiționat. Cînd vestea dezastrului de la Sedan a ajuns la Paris, poporul s-a răsculat și, la 4 septembrie 1870, a răsturnat regimul lui Bonaparte, proclamînd republica. Situația era însă grea pentru poporul francez. Armata germană se afla în fața zidurilor Parisului asediind orașul. Profitînd de slaba organizare a oamenilor muncii, liberalii burghezi au format așa-zisul „guvern al apărării naționale". La Paris, majoritatea populației muncitoare se înrola în batalioanele Gărzii naționale de voluntari. Opoziția între „guvernul apărării naționale" și proletariatul înarmat izbucni. La 31 octombrie 1870, batalioane de muncitori înarmați au încercat, fără succes însă, să răstoarne „guvernul apărării naționale". La 28 ianuarie 1871, Parisul capitula, iar armistițiul încheiat era împovărător și umilitor pentru Franța. Thieres, numit șef al puterii executive, înțelegînd că dominația claselor posedante era primejduită cît timp muncitorii parizieni își păstrau armele, hotărî dezarmarea Gărzii Naționale. Parisul însă se pregătea de apărare ca un singur om, războiul dintre Paris și guvernul francez, cu reședința la Versailles, era declarat. La 18 martie 1871, puterea a trecut la Paris în mîna proletariatului, marcînd începutul Comunei din Paris.

Din prima zi a instaurării sale, Comuna și-a manifestat hotărît caracterul de clasă, ca dictatură a proletariatului. Punînd bazele unui stat de tip nou, Comitetul Central al Gărzii Naționale și proletariatul din Paris, condus de el, au luat o serie de măsuri social-economice îndreptate împotriva burgheziei. La 28 martie 1871, Comitetul Central al Gărzii Naționale a trecut puterea în mîinile unui organ ales, proclamînd în mod solemn Comuna din Paris. Majoritatea membrilor Comunei, aleși prin vot universal, era alcătuită din muncitori și din reprezentanți recunoscuți ai clasei muncitoare, membri ai secției Internaționalei I.

Din punct de vede politic, Comuna din Paris nu era omogenă. In Consiliul Comunei, conducerea era împărțită între două grupări politice, „majoritatea" alcătuită din blanquiști, și „minoritatea" alcătuită din proudhoniști.

In Manifestul din 9 septembrie 1870, scris de Marx, Consiliul General al Asociației Internaționale a Muncitorilor avertiza pe muncitorii francezi că orice încercare de a răsturna republica burgheză nu avea șansa de a ieși victorioasă. Atunci cînd insurecția a izbucnit, diferitele secții ale Internaționalei I, sub conducerea lui Marx și Engels, au ajutat prin toate mijloacele Comuna. Marx a trecut cu entuziasm de partea comunarzilor care „luau cu asalt cerul" dîndu-le indicații prețioase pentru organizarea apărării Parisului. După înfrîngerea Comunei, Marx a luat atitudine împotriva calomniilor burgheziei care încerca să ponegrească a-

(continuare în pag. a 3-a)

Ședința Comisiei de propagandă a Comitetului județean de partid

Ieri a avut loc o ședință a Comisiei de propagandă a Comitetului județean de partid Iași, sub conducerea conf. univ. Petre Mâlcomete, președintele comisiei, secretar al Comitetului județean de partid.

Cu acest prilej s-a analizat proiectul planului Editurii „Junimea" pe anul 1972 și s-au discutat propuneri privind executarea unor lucrări de artă monumentală pentru municipiul Iași.

Participanții au venit cu observații, sugestii și completări deosebit de valoroase.

Livezile de la Strunga în ținută de primăvară

Lucrătorii fermei pomicole de la Strunga a I.A.S. Tg. Frumos sînt hotărîți ca în acest an să obțină o recoltă de fructe mai mare decît cea prevăzută în plan și de o calitate superioară celor din anii trecuți. De aceea, ei se străduie să execute la timp și corect toate lucrările. Tăierile, de exemplu, au fost încheiate atît în livezile tinere, cît și în cele pe rod care însumează peste 300 de hectare.

Acum se continuă cu fertilizarea solului și cu stropirile contra bolilor și dăunătorilor.

LEGEA

cu privire la activitatea de comerț exterior, de cooperare economică și tehnico-științifică a Republicii Socialiste România

În scopul folosirii avantajelor participării la diviziunea internațională a muncii în condițiile creșterii continue a potențialului economic, tehnic și științific al Republicii Socialiste România,

pentru lărgirea participării Republicii Socialiste România la schimburile economice cu alte state,

având în vedere principiile constituționale ale politicii Republicii Socialiste România în domeniul relațiilor economice externe,

Marea Adunare Națională adoptă următoarea lege:

Capitolul I

Dispoziții generale

Art. 1. — Comerțul exterior al Republicii Socialiste România se înfăptuiește în conformitate cu politica partidului și statului privind dezvoltarea relațiilor economice externe cu țările membre ale Consiliului de Ajutor Economic Reciproc, cu toate țările socialiste și cu celelalte țări ale lumii indiferent de orînduirea lor social-politică, pe baza respectării suveranității și independenței naționale, egalității în drepturi și avantajului reciproc, neamestecului în treburile interne.

Art. 2. — În Republica Socialistă România comerțul exterior este monopol de stat și se exercită în condițiile prezentei legi.

Art. 3. — Prin activitatea de comerț exterior, în sensul prezentei legi, se înțeleg operațiunile comerciale sau de cooperare economică și tehnico-științifică în raporturile cu străinătatea, privind: vînzarea, cumpărarea sau schimburile de mărfuri, prestările de servicii, transportul și expedițiile internaționale, proiectarea și executarea de lucrări, asistența sau colaborarea tehnică, vînzarea sau cumpărarea de licențe pentru folosirea brevetelor de invenții sau a procedeelor tehnologice, consignația sau depozitul, reprezentarea și comisionul, operațiunile financiar-valutare, asigurările, turismul și, în general, orice acte sau fapte de comerț, precum și prospectările, ofertele, demersurile, tratativele și înțelegerile privind asemenea operațiuni.

Introducerea sau scoaterea din țară, definitivă sau temporară, prin colete sau de către călători, de bunuri destinate uzului consumului personal sau familial, conform dispozițiilor legale, nu constituie activitate de comerț exterior.

Art. 4. — Conducerea generală a relațiilor economice externe ale Republicii Socialiste România se exercită de Consiliul de Miniștri.

Art. 5. — Ministerul Comerțului Exterior asigură înfăptuirea politicii partidului și statului în domeniul comerțului exterior și cooperării economice și tehnice internaționale.

Ministerul Comerțului Exterior împreună cu ministerele economice și cu celelalte organe centrale elaborează planul de comerț exterior și de cooperare economică și tehnică internațională: răspund de realizarea lui.

Art. 6. — Ministerele și alte organe de stat și cooperatiste, titulare de plan, răspund direct, fiecare în sectorul său, de aplicarea în practică a politicii partidului și statului în domeniul relațiilor economice externe, de îndeplinirea planului de comerț exterior și de organizarea activității de comerț exterior.

Art. 7 — Operațiunile de comerț exterior se realizează direct de către centrale industriale, unități cu statut de centrală și alte unități producătoare, prestatoare de servicii sau care execută lucrări — autorizate în acest scop — și de către întreprinderi specializate de comerț exterior.

Fiecare întreprindere producătoare se ocupă nemijlocit și răspunde de activitatea de comerț exterior, chiar dacă nu intră direct în relații cu piața străină, ci își realizează această activitate prin intermediul centralei sau al unei întreprinderi specializate de comerț exterior.

Conducătorul unității economice autorizate să desfășoare activități de comerț exterior poartă răspunderea realizării planului de export și import și semnează contractele externe, putînd da împuterniciri și altor membri ai conducerii unității să semneze contracte externe.

Principalele contracte de import și export — în mod deosebit exportul și importul de utilaje complexe și acțiunile de cooperare în producție — sînt semnate de directorul general al centralei industriale sau al unității cu statut de centrală, chiar dacă centrala sau unitatea respectivă acționează pe piețele externe prin intermediul altei unități de comerț exterior.

Art. 8. — Ministerele, celelalte organe centrale, comitetele executive ale consiliilor populare județene și al municipiului București și unitățile producătoare — centrale industriale, unități cu statut de centrală, fabrici, uzine — sînt obligate să asigure aprovizionarea ritmică, să organizeze producția la nivel tehnic ridicat și să ia măsuri de desfacere integrală a produselor.

Ciclul de producție se consideră încheiat o dată cu valorificarea producției și încasarea efectivă a contravalorii acesteia.

Ministerele, celelalte organe centrale, comitetele executive ale consiliilor populare județene și al municipiului București și unitățile producătoare trebuie să organizeze cu prioritate producția destinată exportului.

În cazul nerealizării exportului pe ministere sau alte organe — titulare de plan — sau pe unități producătoare, din cauza nelivrării producției la export, chiar dacă producția globală a fost îndeplinită, se consideră că planul nu a fost îndeplinit cu valoarea producției nelivrate. Pentru unitatea producătoare livrarea produsului destinat exportului se consideră realizată atunci cînd produsul a fost recepționat conform reglementărilor legale. În același mod este considerată realizarea planului și pentru unitățile producătoare care participă la fabricarea produsului finit, destinat exportului cu anumite subansamble, piese, materii prime și materiale.

În cazul valorificării superioare a mărfurilor pe piețele externe sau a depășirii exporturilor și obținerii de valută suplimentară prin depășirea planului de încasări valutare unitățile producătoare și organizațiile de comerț exterior vor beneficia de stimulente suplimentare, în condiții ce vor fi stabilite de Consiliul de Miniștri.

Art. 9. — În vederea asigurării unei eficiențe cît mai ridicate a activității de comerț exterior, ministerele, celelalte organe centrale, comitetele executive ale consiliilor populare județene și al municipiului București și unitățile producătoare sînt obligate să pună în fabricație pentru export acele produse prin care se asigură o valorificare superioară a materiilor prime, la un nivel tehnic calitativ ridicat și sînt competitive pe piețele externe.

În vederea creșterii competitivității pe piețele externe, ministerele, centralele industriale și unitățile cu statut de centrală, unitățile producătoare, institutele de cercetări și proiectări sînt obligate să ia măsuri pentru modernizarea și reînnoirea continuă a produselor destinate exportului, pentru cercetarea, proiectarea, asimilarea și introducerea în fabricație de produse care să aibă calități tehnice de nivel mondial și să se realizeze la costuri de producție scăzute.

Art. 10. — Unitățile producătoare pot introduce în fabricație numai acele mărfuri pentru care este asigurată desfacerea pe piața internă și pe piețele externe. Pentru a-și asigura necesarul de comenzi externe, pe perioade cît mai lungi, unitățile producătoare trebuie să prospecteze sistematic piețele externe, să intre în raporturi de cooperare cu întreprinderi și firme din alte țări, să adapteze producția cererilor de pe piețele străine.

Art. 11. — Centralele industriale, unitățile cu statut de centrală și întreprinderile de comerț exterior trebuie să acționeze pe piețele externe pentru obținerea unor prețuri avantajoase la export, la import, la executarea de lucrări și la prestațiile de servicii.

Art. 12. — Unitățile care produc pentru export și cele care beneficiază de importuri trebuie să aibă în vedere, încă de la elaborarea planurilor, asigurarea unei valorificări cît mai bune a produselor exportate și o utilizare cît mai rațională a mijloacelor financiare necesare importurilor.

În activitatea de aprovizionare tehnico-materială trebuie să se aibă în vedere utilizarea în primul rînd a posibilităților interne, inclusiv utilizarea de înlocuitori ai unor materii prime și materiale.

Art. 13. — Fiecare unitate producătoare trebuie să tindă nu numai spre a-și crea în întregime — din activități proprii — mijloacele valutare necesare pentru asigurarea importurilor, ci și să realizeze plusuri de valută necesare economiei naționale.

Pentru fiecare titular de plan — prin planurile valutare — se va stabili volumul încasărilor și plăților în valută, determinîndu-se încasările excedentare pentru titularii de plan care sînt prevăzuți să aibă exporturi mai mari decît importurile, sau necesarul suplimentar de valută pentru titularii de plan care sînt prevăzuți cu exporturi mai mici decît importurile.

Ministerele, alte organe centrale, centralele industriale și unitățile cu statut de centrală, întreprinderile producătoare care au sarcina de a vărsa statului o parte din încasările valutare, vor putea să angajeze importuri numai în măsura în care au efectuat trimestrial vărsămintele de valută stabilite.

Art. 14. — Valuta rezultată din export, executare de lucrări, prestări de servicii și din alte activități de comerț exterior, se cedează statului prin Banca Română de Comerț Exterior.

Valuta necesară pentru plata importurilor, serviciilor și pentru alte activități de comerț exterior se obține de la stat prin Banca Română de Comerț Exterior.

Valuta cedată sau obținută se decontează în lei, potrivit normelor legale.

Sumele în lei obținute din valorificarea produselor la export și din alte activități de comerț exterior, cît și cele necesare pentru plata importurilor se cuprind direct în gestiunea proprie a unităților economice, conform reglementărilor legale.

Art. 15. — Raporturile dintre unități cu sarcini de comerț exterior și bănci se întemeiază pe principii economice.

În acest scop:

a/ băncile sînt autorizate să acorde credite în valută unităților economice cu activitate de comerț exterior și să constituie depozite în valută pentru aceste unități, din încasările realizate peste prevederile din planul anual;

b/ unitățile cu activitate de comerț exterior pot obține, pentru îndeplinirea sarcinilor de plan de import și export, credite în valută pentru nevoi temporare, dacă fac dovada că au posibilități reale pentru restituirea la timp a valutei împrumutate;

c/ pentru creditele acordate și depozitele constituite, băncile percep și plătesc dobîndă în valută;

d/ băncile percep comisioane pentru serviciile pe care le prestează unităților economice.

Capitolul II

Planificarea activității de comerț exterior și cooperare economică și tehnică internațională

Art. 16. — Schimburile economice externe ale Republicii Socialiste România se realizează pe baza planului de comerț exterior și de cooperare economică și tehnică internațională și a balanței de plăți externe, care constituie părți componente ale planului de stat privind dezvoltarea economiei naționale.

Art. 17. — Unitățile producătoare, cu sprijinul după caz al centralelor industriale, unităților cu statut de centrală, ministerelor, altor organe centrale și al comitetelor executive ale consiliilor populare județene și al municipiului București, își elaborează planul de export, import și cooperare economică și tehnică internațională pe baza prospectării piețelor externe, a studiilor proprii și a contractelor externe.

Planul de export, import și cooperare economică și tehnică internațională al unităților producătoare stă la baza elaborării planului de comerț exterior și cooperare economică și tehnică internațională al centralelor industriale și unităților cu statut de centrală, al ministerelor, organelor centrale, al consiliilor populare județene și al municipiului București.

Pe baza propunerilor ministerelor și ale celorlalte organe centrale, Ministerul Comerțului Exterior și Comitetul de Stat al Planificării întocmesc planul de comerț exterior și de cooperare economică și tehnică internațională pe ansamblul economiei și, împreună cu Ministerul Finanțelor, Banca Națională a Republicii Socialiste România și Banca Română de Comerț Exterior, elaborează balanța de plăți externe, corelîndu-le cu celelalte secțiuni ale planului de dezvoltare a economiei naționale, ținînd seama de directivele de dezvoltare a economiei naționale, de asigurarea eficienței și echilibrului schimburilor, precum și de angajamentele externe.

Art. 18. — Pe baza legii planului de stat, Consiliul de Miniștri stabilește sarcinile de plan privind comerțul exterior și cooperarea economică și tehnică internațională pe ministere, celelalte organe centrale și comitetele executive ale consiliilor populare județene și al municipiului București.

Art. 19. — Ministerele, celelalte organe centrale și comitetele executive ale consiliilor populare județene și al municipiului București repartizează sarcinile de export, import și cooperare economică și tehnică internațională pe centrale, unități cu statut de centrală și alte unități economice subordonate, precum și pe întreprinderile de comerț exterior.

În același mod se procedează și în ceea ce privește repartizarea planului de încasări și plăți în valută.

Art. 20. — Centralele, unitățile cu statut de centrală, repartizează sarcinile de export, import și cooperare economică și tehnică internațională pe unitățile productive, care execută lucrări sau prestează servicii, precum și pe unitățile de comerț exterior subordonate lor

Capitolul III

Organizarea activității de comerț exterior; atribuții, răspunderi

Art. 21. — Activitatea de comerț exterior se organizează în raport cu cerințele dezvoltării economice și sociale ale Republicii Socialiste România.

Consiliul de Miniștri stabilește formele concrete de organizare a acestei activități, precum și unitățile economice care au dreptul să efectueze direct operațiuni de comerț exterior.

Art. 22. — Unitățile economice cu activități de comerț exterior au, potrivit obiectului lor de activitate, următoarele atribuții principale:

a/ elaborarea planului de export și import pe baza studiilor proprii, a prospectării piețelor externe și a contractelor încheiate cu partenerii străini;

b/ realizarea integrală a sarcinilor de export și import și a planului de încasări și plăți în valută, încheierea nemijlocită de contracte externe sau participarea la încheierea contractelor externe de către unitățile autorizate să desfășoare activități de comerț exterior;

c/ organizarea producției destinate exportului și asimilarea de noi produse și sortimente cu caracteristici tehnice și economice superioare, cerute pe piețele externe;

d/ valorificarea superioară a mărfurilor pe piețele externe și creșterea eficienței exportului, asigurînd competitivitatea mărfurilor, calitatea, condițiile de prezentare, de ambalaj și de livrare sau a altor condiții care pot influența nivelul prețurilor externe;

e/ executarea de proiecte, lucrări de construcții-montaj și prestare de servicii în străinătate, în condiții competitive de calitate, preț, termen și eficiență economică;

f/ respectarea obligațiilor și asigurarea valorificării drepturilor ce le revin din contractele încheiate cu partenerii externi, luînd măsuri de îndeplinire a acestora;

g/ îndeplinirea obligațiilor ce le revin pentru realizarea parametrilor tehnico-economici ai utilajelor și instalațiilor importate;

h/ buna gospodărire a materiilor prime, materialelor și altor bunuri provenite din import;

i/ participarea la tîrguri și expoziții în străinătate, realizarea în termen a exponatelor și prezentarea acestora, organizarea reclamei comerciale, asigurarea materialelor de propagandă comercială, cataloage, prospecte și alte materiale pentru produsele din nomenclatorul lor;

j/ organizarea de depozite și magazine proprii de prezentare și vînzare a produselor în străinătate;

k/ trimiterea în străinătate de delegați permanenți sau temporari și stabilirea altor forme de reprezentare în exterior;

l/ asigurarea — în cadrul planului de import — a aprovizionării unităților subordonate cu produsele din import;

m/ organizarea, potrivit reglementărilor în vigoare, a cooperării în producție cu firme și organizații din străinătate, atît pentru nevoile interne, cît și pentru export și încheierea de convenții, în limita competențelor ce le revin;

n/ selecționarea și pregătirea personalului necesar activității de comerț exterior.

Art. 23. — Unitățile economice producătoare de mărfuri pentru export sau beneficiare de mărfuri din import, precum și cele prestatoare de servicii sau care execută lucrări pentru străinătate și care nu sînt autorizate să încheie direct contracte cu partenerii externi, efectuează activitățile de comerț exterior prin intermediul unităților autorizate să efectueze operațiuni de comerț exterior, pe bază contractuală.

Aceste unități pot participa împreună cu organizațiile de comerț exterior la prospectarea piețelor externe, la negocierea și contractarea produselor proprii.

Art. 24. — Întreprinderile specializate de comerț exterior au, potrivit obiectului lor de activitate, următoarele atribuții principale:

a/ îndeplinirea planului de export și valorificarea superioară a mărfurilor pe piața externă;

b/ îndeplinirea planului de import în condițiile de calitate și la termenele necesare unităților beneficiare de importuri;

c/ negocierea și încheierea de contracte externe la prețurile cele mai avantajoase, în condiții de plată și de derulare care să fie în concordanță cu interesele și posibilitățile financiare și de producție ale unităților economice producătoare sau beneficiare;

d/ prospectarea permanentă și sistematică a piețelor externe și informarea unităților producătoare asupra nivelului prețurilor și tendințelor pieței externe la produsele care fac obiectul lor de activitate;

e/ sprijinirea unităților producătoare în orientarea și adaptarea producției la cerințele pieței externe, pentru a se asigura valorificarea superioară a resurselor materiale și de forță de muncă.

De asemenea, îndeplinesc atribuțiile prevăzute la articolul 22 lit. a, i, j, k și n.

Pentru executarea sarcinilor de plan ce le revin, întreprinderile de comerț exterior încheie cu organizațiile economice române contracte economice de comerț exterior pe bază de comision sau rabat comercial.

Întreprinderile de comerț exterior pot efectua și cumpărări de mărfuri, pentru a le vinde pe contul lor la export.

Art. 25. — Pentru realizarea operațiunilor de comerț exterior, centralele, unitățile cu statut de centrală și celelalte organizații economice autorizate să efectueze activități de comerț exterior au autonomie în prospectarea pieței, alegerea partenerilor externi, negocierea și încheierea contractelor, cu respectarea dispozițiilor legale.

Art. 26. — Organizațiile economice autorizate să desfășoare activitate de comerț exterior pot face și operațiuni de cumpărări-revînzări pe alte piețe.

Art. 27. — Organizațiile economice de interes republican care desfășoară activitate de comerț exterior se înregistrează la Ministerul Finanțelor, iar cele de interes local se înregistrează la administrația financiară în a cărei rază de activitate își au sediul.

Art. 28. — Raporturile contractuale cu partenerii externi, precum și modificarea acestor raporturi se constată în formă scrisă, cu respectarea condițiilor pentru validitatea convențiilor, luîndu-se toate garanțiile necesare pentru apărarea intereselor economiei naționale.

Art. 29. — Orice import sau export se realizează numai pe bază de autorizație eliberată de Ministerul Comerțului Exterior, pentru fiecare produs sau grupă de produse.

Pe baza aprobării Consiliului de Miniștri, pot fi supuse regimului autorizațiilor de export și import și alte operațiuni de comerț exterior.

Unitățile cu activitate de comerț exterior solicită Ministerului Comerțului Exterior autorizații de export sau de import.

Art. 30. — Ministerul Comerțului Exterior poate introduce restricții sau interzice importul sau exportul unor mărfuri în scopul echilibrării balanței plăților externe.

De asemenea, la propunerea organelor centrale interesate, Ministerul Comerțului Exterior poate introduce restricții sau interzice importul sau exportul unor mărfuri în scopul ocrotirii sănătății publice, al apărării naționale și securității statului.

Art. 31. — Ministerele și celelalte organe centrale și locale ale administrației de stat, precum și organizațiile centrale cooperatiste și obștești exercită, în domeniul activității de comerț exterior, următoarele atribuții principale:

a/ îndrumă, coordonează și controlează organizațiile economice și întreprinderile din subordinea lor, care desfășoară activitate de comerț exterior și cooperare economică și tehnică;

b/ elaborează propuneri privind planul de import și export, proporțiile, structura și orientarea schimburilor comerciale în perspectivă; urmăresc și răspund de realizarea planului de comerț exterior din sectorul lor de activitate, în mod ritmic, asigurînd cu prioritate mărfurile contractate la export;

c/ organizează și orientează producția destinată exportului pe baza studierii și prospectării cererii și tendințelor pieței externe;

d/ sprijină unitățile producătoare subordonate pentru a asigura calitatea, competitivitatea și valorificarea superioară a mărfurilor pe piața externă, îndrumă și controlează unitățile cu activitate de comerț exterior subordonate în ce privește realizarea prețurilor interne și externe;

e/ asigură, în condițiile legii, eficiența investițiilor realizate cu instalații complexe din import;

f/ negociază și încheie, în condițiile legii, împreună cu Ministerul Comerțului Exterior, sau direct, atunci cînd sînt împuternicite, acorduri, convenții și protocoale de cooperare economică și tehnică cu alte state, precum și înțelegeri cu firme străine;

g/ asigură, împreună cu Ministerul Comerțului Exterior, îndeplinirea obligațiilor ce le revin din înțelegerile încheiate cu alte state în domeniul relațiilor economice externe;

h/ coordonează, sprijină și răspund de participarea unităților din subordine la tîrgurile și expozițiile internaționale și alte forme de propagandă și reclamă comercială în străinătate;

i/ organizează selecționarea și instruirea sistematică a personalului care lucrează în sectoarele de comerț exterior din unitățile subordonate;

j/ asigură, cu avizul Ministerului Comerțului Exterior, participarea, formele și condițiile de reprezentare permanentă în străinătate, a sectoarelor și activităților de comerț exterior care le revin.

Art. 32. — Ministerele și celelalte organe centrale și locale ale administrației de stat, precum și organizațiile centrale cooperatiste și obștești sînt obligate ca, înainte de trimiterea unor delegații economice în străinătate, să examineze împreună cu Ministerul Comerțului Exterior oportunitatea și sarcinile concrete care fac obiectul deplasărilor respective; de asemenea, după terminarea misiunii în străinătate, delegațiile economice au obligația să informeze Ministerul Comerțului Exterior asupra problemelor economice discutate, rezultatelor obținute, măsurilor stabilite precum și asupra altor aspecte care interesează relațiile economice externe.

Art. 33. — Ministerele, precum și alte organe centrale și locale cu activitate de comerț exterior pot organiza în cadrul lor compartimente distincte de comerț exterior sub forma unor direcții generale, direcții, oficii, servicii de export-import-cooperare, în funcție de volumul și complexitatea sarcinilor de comerț exterior.

Art. 34. — Ministerul Comerțului Exterior, în vederea aplicării în practică a politicii economice externe stabilite de partid și de stat, asigurării echilibrului și eficienței schimburilor economice cu străinătatea, exercită următoarele atribuții principale:

a/ întocmește planul de comerț exterior și cooperare economică și tehnică internațională, împreună cu Comitetul de Stat al Planificării;

b/ exercită controlul și îndrumarea generală asupra exportului și importului și răspunde direct de modul cum se realizează planul de comerț exterior;

c/ participă, împreună cu Comitetul de Stat al Planificării, Ministerul Finanțelor, Banca Națională a Republicii Socialiste România și Banca Română de Comerț Exterior, la elaborarea și realizarea balanței de plăți externe;

d/ asigură lărgirea continuă a relațiilor comerciale externe ale țării și promovarea cooperării economice și tehnice internaționale; negociază și încheie acorduri, convenții și protocoale, din însărcinarea Consiliului de Miniștri, precum și alte înțelegeri comerciale și de cooperare economică și tehnică, urmărește și răspunde de realizarea acestora;

e/ elaborează, împreună cu ministerele și celelalte organe centrale, programe anuale și de perspectivă cu privire la promovarea și dezvoltarea schimburilor economice internaționale;

f/ urmărește, împreună cu Ministerul Afacerilor Externe, obținerea de facilități și tratament preferențial din partea altor state;

g/ asigură contactele și participarea Republicii Socialiste România și unităților cu activitate de comerț exterior la organismele economice internaționale;

h/ coordonează și controlează nivelul prețurilor externe în valută, practicate de organizațiile economice la produsele de export și import;

i/ urmărește creșterea continuă a eficienței comerțului exterior, în care scop ia măsuri de prospectare sistematică a piețelor externe, studiază tendințele imediate și de perspectivă de pe piețele externe și elaborează pe această bază analize și propuneri, informează operativ ministerele și unitățile economice interesate pentru a lua măsurile care se impun;

j/ îndrumă și controlează activitatea de comerț exterior a organizațiilor economice care efectuează asemenea activitate, indiferent de subordonarea lor;

k/ eliberează autorizații de export și import, urmărind realizarea unor schimburi echilibrate și eficiente, în concordanță cu prevederile planului de stat, balanței de plăți externe și cu obligațiile asumate prin acorduri, convenții și alte obligații externe;

l/ organizează, în condițiile prevăzute de lege, reprezentanțele economice permanente în străinătate, asigură îndrumarea și controlul lor în problemele concrete de comerț exterior și cooperare economică și tehnică internațională;

m/ colaborează cu Ministerul Învățămîntului la îmbunătățirea programelor învățămîntului superior și liceelor de specialitate, care să asigure pregătirea temeinică a cadrelor necesare activității de comerț exterior; elaborează — în colaborare cu alte ministere — programe de școlarizare periodică a cadrelor care lucrează în domeniul comerțului exterior;

n/ editează lucrări și publicații în domeniul comerțului exterior;

o/ asigură și controlează aplicarea legilor, decretelor și hotărîrilor Consiliului de Miniștri în domeniul schimburilor economice externe și al activității vamale.

Art. 35. — În exercitarea atribuțiilor Ministerului Comerțului Exterior, ministrul comerțului exterior emite instrucțiuni și alte norme cu caracter obligatoriu pentru toate ministerele, organele centrale și organizațiile economice cu activitate de comerț exterior.

Art. 36. — În unele centre importante din țară se pot înființa oficii sau birouri subordonate Ministerului Comerțului Exterior, pentru sprijinirea și îndrumarea unităților producătoare în promovarea exporturilor și acțiunilor de cooperare și în desfășurarea activității lor de comerț exterior.

Art. 37. — Ministerul Comerțului Exterior, împreună cu Direcția Centrală de Statistică, elaborează sistemul informațional în domeniul comerțului exterior, urmărește și raportează realizarea planului de comerț exterior. În acest scop, ministerele, celelalte organe centrale, unitățile cu activități de comerț exterior, comitetele executive ale consiliilor populare județene și al municipiului București sînt obligate să asigure datele și informațiile necesare.

Art. 38. — Comitetul de Stat al Planificării întocmește, împreună cu Ministerul Comerțului Exterior, planul de comerț exterior, ca parte integrantă a planului de stat.

Comitetul de Stat al Planificării ia măsuri în colaborare cu ministerele și alte organe — titulare de plan — ca la întocmirea planului de dezvoltare a economiei naționale să se prevadă fondul de mărfuri destinate exportului care să asigure echilibrul balanței de plăți externe, creșterea continuă a eficienței comerțului exterior prin îmbunătățirea structurii exporturilor și importurilor, stabilitatea schimburilor economice cu străinătatea și respectarea angajamentelor externe.

În colaborare cu ministerele și alte organe centrale, duce tratative cu organele centrale de planificare și economice din țările socialiste și din alte țări cu privire la problemele colaborării, specializării și cooperării economice în perspectivă.

Art. 39. — Ministerul Finanțelor verifică respectarea prevederilor cu caracter valutar din legi, decrete, precum și din hotărîri ale Consiliului de Miniștri, urmărind apărarea intereselor financiare ale statului, controlează — împreună cu Ministerul Comerțului Exterior — operațiile de comerț exterior, executare de lucrări și prestații de servicii, precum și orice alte operații din care rezultă drepturi sau obligații valutare, propunînd măsuri pentru creșterea eficienței activității economice externe. Îndrumă și verifică activitatea celorlalte organe care — potrivit legii — exercită controlul financiar în aceste probleme și sectoare de activitate.

Art. 40. — Băncile, prin activitatea de creditare, de decontare, prin regimul dobînzilor, sprijină și exercită un control sistematic asupra realizării producției pentru export, determinînd luarea de măsuri care să ducă la dezvoltarea exportului, creșterea eficienței schimburilor economice și cheltuirea cu economicitate a fondurilor valutare.

Banca Română de Comerț Exterior dezvoltă permanent relațiile cu băncile din străinătate și încheie aranjamente și convenții cu acestea pentru fructificarea disponibilităților bancare care să contribuie la sprijinirea dezvoltării schimburilor economice ale Republicii Socialiste România cu alte state. În acest scop, Banca Română de Comerț Exterior urmărește evoluția conjuncturii financiare și monetare internaționale, dezvoltă contactele cu instituțiile financiare și bancare internaționale și poate organiza reprezentante proprii pe principalele piețe monetare.

Art. 41. — Ministerul Finanțelor împreună cu Ministerul Comerțului Exterior și băncile au obligația de a urmări creșterea permanentă a eficienței comerțului exterior, de a veghea la menținerea unei balanțe de plăți externe echilibrate și participă la elaborarea unui plan valutar corespunzător.

Art. 42. — Ministerul Afacerilor Externe acționează pentru promovarea relațiilor economice ale României cu celelalte state, răspunde pentru realizarea de acorduri și înțelegeri care să faciliteze lărgirea schimburilor economice, cooperarea economică și tehnico-științifică ale Republicii Socialiste România cu alte state.

Ministerul Afacerilor Externe, împreună cu Ministerul Comerțului Exterior, acordă ajutor permanent și operativ tuturor ministerelor și organizațiilor economice române în relațiile pe care acestea le au cu organisme și firme din alte state.

Ministerul Afacerilor Externe, în colaborare cu Ministerul Comerțului Exterior, cu alte ministere și organe centrale, potrivit competenței lor, asigură participarea Republicii Socialiste România la organismele economice internaționale.

Art. 43. — Ministerul Transporturilor, împreună cu Ministerul Comerțului Exterior, asigură aplicarea convențiilor și acordurilor internaționale privitoare la expediția și transporturile internaționale, controlează îndeplinirea de către unitățile din subordine a obligațiilor ce decurg din acestea și răspunde de îndeplinirea planului de transporturi internaționale.

Ministerul Transporturilor răspunde de folosirea eficientă a mijloacelor de transport românești în traficul internațional.

Art. 44. — Ministerul Turismului elaborează, în colaborare cu celelalte organe centrale și locale interesate, planul de încasări și plăți în valută pentru activitatea de turism și răspunde de realizarea lui.

Art. 45. — Organizațiile centrale cooperatiste pot efectua operațiuni de export, import, executare de lucrări, prestații de servicii și alte operațiuni de comerț exterior în condițiile legii, prin unitățile lor autorizate.

Art. 46. — Inspectoratul General de Stat pentru Controlul Calității Produselor înfăptuiește, împreună cu ministerele și celelalte organe centrale, politica partidului și statului în domeniul calității și al controlului tehnic de calitate al produselor, lucrărilor și serviciilor care fac obiectul activității de comerț exterior.

Art. 47. — Camera de Comerț a Republicii Socialiste România este o organizație obștească din care fac parte de drept organele și organizațiile care desfășoară activitate de comerț exterior. Pot fi membri ai Camerei de Comerț a Republicii Socialiste România și alte organizații socialiste,

(continuare în pag. a 3-a)

LEGEA

cu privire la activitatea de comerț exterior, de cooperare economică și tehnico-științifică a Republicii Socialiste România

(urmare din pag. 2)

precum și oameni de știință sau specialiști în probleme de comerț exterior.

Camera de Comerț a Republicii Socialiste România contribuie la dezvoltarea și întărirea legăturilor economice ale Republicii Socialiste România prin dezvoltarea de relații cu organizații internaționale similare, firme, organizații economice și asociații profesionale din străinătate, prin organizarea de tîrguri și expoziții în țară sau în străinătate, prin acțiuni de propagandă economică și comercială, precum și prin alte mijloace prevăzute de lege.

Camera de Comerț a Republicii Socialiste România, prin organele sale, asigură: protejarea drepturilor de proprietate industrială; controlul calitativ și cantitativ al mărfurilor din mandatul clienților săi; editarea de publicații periodice, cataloage, prospecte.

Pe lîngă Camera de Comerț a Republicii Socialiste România funcționează Comisia de arbitraj pentru rezolvarea litigiilor de comerț exterior.

Capitolul IV

Organizarea în străinătate a activității de comerț exterior

Art. 48. — Șeful misiunii diplomatice, în calitate de reprezentant al statului român, poartă răspunderea pentru dezvoltarea cooperării economice și tehnico-științifice, pentru lărgirea continuă și realizarea schimburilor comerciale dintre Republica Socialistă România și țara în care este acreditat.

Șeful misiunii diplomatice trebuie să cunoască temeinic posibilitățile României și ale țării în care este acreditat, de cooperare economică și tehnico-științifică, de lărgire a comerțului exterior și să acționeze pentru folosirea acestor posibilități în vederea dezvoltării continue a schimburilor economice dintre România și țara respectivă.

Secția sau agenția economică, precum și alte reprezentanțe economice permanente sau temporare în țara respectivă, sînt subordonate și răspund de activitatea lor și în fața șefului misiunii diplomatice; de asemenea, orice delegație economică care se deplasează într-o țară străină este obligată să informeze și să se consulte cu șeful misiunii diplomatice asupra problemelor care fac obiectul deplasării sale.

Șeful misiunii diplomatice acordă sprijinul necesar secției sau agenției economice, tuturor reprezentanțelor economice, permanente sau temporare, precum și delegațiilor economice pentru ca acestea să-și poată realiza în bune condiții sarcinile ce le revin.

Art. 49. — Ministerul Comerțului Exterior, împreună cu Ministerul Afacerilor Externe, organizează reprezentarea economică permanentă în străinătate prin secții economice ale misiunilor diplomatice, agenții comerciale, birouri comerciale și alte forme de reprezentare, în funcție de necesitățile schimburilor economice și specificul țării respective, purtînd denumiri și funcționînd în condițiile convenite cu autoritățile din țara de reședință.

Secțiile economice, agențiile comerciale, birourile comerciale și celelalte forme de reprezentare funcționează conform normelor și orientărilor generale date în comun de Ministerul Afacerilor Externe și Ministerul Comerțului Exterior, iar în problemele specifice de comerț exterior, după instrucțiunile Ministerului Comerțului Exterior; ele sînt subordonate Ministerului Comerțului Exterior, în fața căruia poartă răspunderea pentru activitatea depusă.

Art. 50. — Secțiile economice ale misiunilor diplomatice, agențiile comerciale și celelalte forme de reprezentare răspund de dezvoltarea continuă a schimburilor economice ale Republicii Socialiste România cu țara în care își desfășoară activitatea, în care scop le revin următoarele atribuții și sarcini principale:

a/ să cunoască economia țărilor de reședință, realizările în domeniul economic și tehnic, tendințele de dezvoltare și conjuncturale ale acestora;

b/ să facă cunoscute realizările în domeniul economic și tehnico-științific ale Republicii Socialiste România, produsele românești și posibilitățile de schimburi comerciale și de cooperare ale organizațiilor economice române;

c/ să prospecteze permanent piața, să urmărească continuu conjunctura pieței și să informeze operativ Ministerul Comerțului Exterior și ministerele sau unitățile economice interesate, făcînd propuneri de folosire a pieților sau conjuncturi favorabile;

d/ să ia toate măsurile care se impun pentru realizarea sarcinilor de export și import în țara sau zona geografică în care își desfășoară activitatea;

e/ să stabilească și să mențină legături permanente pe linie economică cu autoritățile din țara de reședință pentru crearea condițiilor necesare realizării sarcinilor de comerț exterior;

f/ să facă propuneri privind lărgirea schimburilor comerciale și dezvoltarea cooperării economice și tehnico-științifice cu țara de reședință;

g/ să urmărească și să sprijine îndeplinirea prevederilor acordurilor comerciale și altor înțelegeri bilaterale de cooperare economică și tehnico-științifică, precum și a protocoalelor sesiunilor comisiilor mixte, de cooperare economică și tehnică internațională;

h/ să coordoneze și să sprijine activitatea de reclamă comercială, să prezinte propuneri de participare la expoziții, tîrguri internaționale și alte manifestări cu caracter economic și comercial în țara de reședință;

i/ să elaboreze studii conjuncturale privind țara unde activează; să elaboreze propuneri privind organizarea și adaptarea în perspectivă a producției de export la cerințele pieței respective; să informeze operativ despre situația prețurilor pe piața respectivă;

j/ să facă propuneri privind formele de organizare a desfacerii produselor în țările respective, ținînd seama de specificul mărfurilor și al pieților, urmărind o apropiere cît mai mare a producătorilor români de consumatorii externi ai mărfurilor respective.

Art. 51. — Secțiile economice ale misiunilor diplomatice, agențiile și birourile comerciale din străinătate coordonează activitatea tuturor reprezentanților permanenți sau temporari ai unităților industriale, unităților cu statut de centrală, întreprinderilor de comerț exterior, ai misiunilor economice, acționînd în strînsă unitate și sub îndrumarea și controlul șefului misiunii diplomatice.

Art. 52. — În vederea realizării sarcinilor de export sau import, unitățile cu activitate de comerț exterior pot fi reprezentate în străinătate prin delegați permanenți sau temporari, birouri tehnice și comerciale, societăți proprii sau cu participare străină, reprezentanți locali, precum și alte forme proprii, în funcție de specificul pieței și condițiile concrete din fiecare țară.

Trimiterea de delegați permanenți în străinătate se face cu acordul Ministerului Comerțului Exterior.

Art. 53. — Atribuțiile principale ale reprezentanților în străinătate ai centralelor industriale, unităților cu statut de centrală, fabricilor, uzinelor și întreprinderilor specializate de comerț exterior sînt următoarele:

a/ să asigure realizarea sarcinilor de comerț exterior ale unităților pe care le reprezintă pentru țara respectivă;

b/ să stabilească legături directe cu conducerile firmelor și întreprinderilor străine;

c/ să prospecteze piețele externe în vederea creșterii volumului și diversificării exporturilor, sporirii eficienței operațiunilor de comerț exterior;

d/ să întocmească studii și analize conjuncturale pentru sectoarele și produsele pe care le reprezintă pe piața respectivă;

e/ să asigure o informare largă asupra realizărilor în domeniul sectorului pe care îl reprezintă și asupra posibilităților de export ale sectorului respectiv;

f/ să urmărească executarea contractelor de export și import, prestări de servicii și execută ri de lucrări;

g/ să rezolve unele probleme legate de exportul produselor, care sînt: urmărirea comportării în exploatare a mașinilor și utilajelor în perioada de garanție, asigurarea asistenței tehnice necesare, organizarea service-ului;

h/ să inițieze și să urmărească realizarea de acțiuni de cooperare economică și tehnică pe bază de contracte de lungă durată în domeniul de activitate al organizațiilor economice pe care le reprezintă;

i/ să facă propuneri sau să organizeze rețeaua de comercializare a produselor organizațiilor economice pe care le reprezintă;

j/ alte sarcini primite de la organizațiile economice pe care le reprezintă, precum și de la șeful reprezentanței economice din țara respectivă.

Art. 54. — Organizațiile de turism, de transporturi sau alte organizații prestatoare de servicii pot fi reprezentate în străinătate prin agenții sau birouri proprii.

Capitolul V

Cooperarea economică și tehnico-științifică internațională

Art. 55. — Pe baza principiilor generale ale politicii externe a statului, cooperarea economică și tehnico-științifică a Republicii Socialiste România cu alte țări are drept scop:

a/ intensificarea participării Republicii Socialiste România la diviziunea internațională a muncii, prin cooperarea economică și tehnico-științifică cu țările membre ale Consiliului de Ajutor Economic Reciproc, cu toate țările socialiste și cu celelalte țări ale lumii, indiferent de orînduirea lor social-politică, care să asigure dezvoltarea independentă a economiei noastre naționale;

b/ realizarea în condiții optime a planurilor de stat privind dezvoltarea economiei naționale;

c/ îmbunătățirea și diversificarea continuă a structurii schimburilor comerciale, creșterea eficienței exportului;

d/ accelerarea introducerii în producție a celor mai noi și eficiente realizări ale științei și tehnicii pe plan mondial, în vederea ridicării nivelului tehnic calitativ al producției;

e/ participarea Republicii Socialiste România în alte țări la realizarea unor programe de dezvoltare, în domeniul economic, comercial, financiar și în alte domenii de activitate.

Art. 56. — Cooperarea economică și tehnico-științifică internațională poate fi realizată în forme variate, în funcție de interesele economiei naționale, de obiectul cooperării, de destinația produselor.

Coordonarea pe întreaga economie a acțiunilor de cooperare economică și tehnică internațională se realizează de Comisia Guvernamentală de Colaborare și Cooperare Economică și Tehnică și de Ministerul Comerțului Exterior, în strînsă legătură cu ministerele și organizațiile centrale cooperatiste și obștești.

Coordonarea acțiunilor de cooperare științifică cu alte țări se realizează de Consiliul Național al Cercetării Științifice în colaborare cu Comisia Guvernamentală de Colaborare și Cooperare Economică și Tehnică, Ministerul Comerțului Exterior, Ministerul Afacerilor Externe și celelalte ministere și organe centrale interesate.

Art. 57. — Organizațiile economice române pot coopera cu firme sau organizații economice străine la construirea în comun de obiective economice în Republica Socialistă România și în străinătate.

Art. 58. — Organizațiile economice române pot constitui, cu aprobarea organelor în drept, societăți mixte în străinătate și în Republica Socialistă România, în domeniul producției industriale și agricole, al activității de construcții, transporturi, comerț, cercetare tehnico-științifică și servicii.

Condițiile privind constituirea, organizarea, durata și funcționarea societăților mixte, drepturile și obligațiile părților, modalitățile de formare a patrimoniului, precum și de retragere a cotei de participare, criteriile de repartizare a beneficiului și alte clauze specifice se prevăd în contractul încheiat între părți.

Art. 59. — Societățile mixte constituite în România sînt persoane juridice și își desfășoară activitatea în conformitate cu legislația Republicii Socialiste România; participarea părții române la patrimoniul acestor societăți mixte este de cel puțin 51 la sută.

Contractul de constituire, organizare și funcționare a societăților mixte din România se înregistrează la Ministerul Comerțului Exterior și devine valabil după ce este aprobat.

În vederea aprobării contractului, Ministerul Comerțului Exterior verifică legalitatea clauzelor acestuia și oportunitatea înființării societății mixte respective.

Art. 60. — Statul român asigură și garantează aportul financiar al organizațiilor economice române la societățile mixte din străinătate, precum și funcționarea societăților mixte în România.

Statul român, prin instituțiile împuternicite, dă garanții partenerilor străini în legătură cu transferul în străinătate al cotelor de amortisment, al beneficiilor, precum și al altor drepturi ce li se cuvin, după plata impozitelor legale și îndeplinirea altor obligații prevăzute în contract.

Art. 61. — Firmele comerciale și organizațiile economice străine pot obține autorizarea pentru înființarea de reprezentanțe în Republica Socialistă România în condițiile legii.

Art. 62. — Prin lege pot fi create pe teritoriul Republicii Socialiste România porturi sau zone libere de taxe vamale, fiscale și de impozite, pentru exporturile și importurile efectuate prin aceste puncte.

Capitolul VI

Regimul vamal

Art. 63. — Ministerul Comerțului Exterior realizează politica vamală a Republicii Socialiste România.

Art. 64. — Mărfurile, mijloacele de transport, precum și orice alte bunuri, pot intra sau ieși din Republica Socialistă România prin punctele de control pentru trecerea frontierei de stat unde funcționează organe vamale, fiind supuse controlului vamal, potrivit legii.

Art. 65. — Mărfurile care se importă sînt supuse regimului taxelor vamale, fiscale, sau altor taxe stabilite prin lege.

Capitolul VII

Dispoziții finale

Art. 66. — Încălcarea dispozițiilor prezentei legi atrage, după caz, răspunderea disciplinară, materială, civilă, administrativă sau penală.

Art. 67. — Pe data publicării prezentei legi se abrogă Decretul nr. 317/1949 pentru reglementarea operațiunilor de export, import și tranzit.

Noua Fabrică de nutreturi combinate din Călărași. Foto: AGERPRES (M. ALEXE)

Lucrările sesiunii Marii Adunări Naționale

(urmare din pag. 1)

de stat la Ministerul Agriculturii, Industriei Alimentare, Silviculturii și Apelor, Dumitru Joița, prim-vicepreședinte al Consiliului popular al municipiului București, Gheorghe Neculau, directorul general al Combinatului de celuloză și hîrtie din Brăila, precum și ministrul industriei ușoare, Ion Crăciun.

Proiectul de lege a fost discutat apoi pe articole, adoptîndu-se cu acest prilej unele amendamente, în spiritul propunerilor făcute de deputați, în cadrul dezbaterii generale.

Cu amendamentele propuse, Marea Adunare Națională a adoptat apoi prin vot secret Legea cu privire la activitatea de comerț exterior, de cooperare economică și tehnico-științifică a Republicii Socialiste România.

La amiază, ședința Marii Adunări Naționale a luat sfîrșit pentru a da posibilitatea comisiilor permanente să-și continue lucrările în legătură cu proiectele de lege înscrise pe ordinea de zi a sesiunii.

*

După încheierea ședinței plenare, comisiile pentru învățămînt, știință și cultură, pentru sănătate, muncă și asigurări sociale și juridică s-au întrunit în ședințe de lucru.

Lucrările în plen ale actualei sesiuni a Marii Adunări Naționale vor fi reluate joi la ora 9.00.

(Agerpres)

Cuvîntul deputatei Florica Toma

Proiectul de lege cu privire la activitatea de comerț exterior, de colaborare și cooperare economică și tehnico-științifică a Republicii Socialiste România a fost primit cu un deosebit interes de către colectivele de muncă din unitățile Combinatului textil Iași, a arătat vorbitoarea. Dezbaterile ce au avut loc au prilejuit o analiză profundă cu privire la realizarea sarcinilor de export ce ne revin, au scos în evidență neajunsurile existente în activitatea de export, ne-au permis să concretizăm mai bine măsurile ce trebuie luate în vederea îmbunătățirii calității produselor și creșterii eficienței economice.

Rezultatele bune obținute în domeniul comerțului exterior în anul trecut, a menționat deputata, au permis promovarea pe scară și mai largă a exportului la unitățile combinatului. În anul 1971 se prevede creșterea cu 59,4 la sută a producției de export, iar în ultimul an al cincinalului se va dubla valoarea acesteia, comparativ cu realizările anului 1970.

Pentru a face față cu succes acestor obligații, în întreprinderile combinatului s-a organizat executarea producției pe principiul specializării, am inițiat și aplicat măsuri speciale în vederea îmbunătățirii calității produselor pentru export prin deschiderea unor cursuri de calificare și specializare, se instruiesc și se verifică săptămînal cunoștințele controlorilor de calitate.

Pentru sporirea gradului de competitivitate a produselor pe piața externă, colectivul combinatului se preocupă de pregătirea din timp a producției de export, de realizarea de produse cu caracteristici superioare, cu aspect, grad de purtabilitate și tuseu îmbunătățit.

Ceea ce ne preocupă în mod deosebit în acest an este lărgirea nomenclatorului de produse, asigurarea unei game diversificate de sortimente și palete de culori, adaptabilitatea la unele sortimente specifice anumitor piețe, sortimente de o mare varietate cu care să putem pătrunde pe noi piețe de desfacere.

Această orientare ne-a condus la adaptarea unui bogat program de creație pentru acest an, în care vom realiza 29 de sortimente noi de țesături în 112 desene și 486 poziții coloristice, 12 articole și 20 modele de tricotaje și 450 modele noi la confecții textile.

Măsurile aplicate cu privire la organizarea producției și a muncii, specializarea unităților pentru produse de export, pregătirea cadrelor, introducerea unor noi tehnologii de fabricație, diversificarea produselor prin asimilare și creație, creșterea gradului de adaptabilitate dau garanția realizării în bune condițiuni a sarcinilor de export ce revin combinatului nostru.

Simpozioane

Simbătă, 20 martie, la ora 18, la Casa Universitarilor va avea loc un simpozion organizat de Facultatea de filologie de la Universitatea din Iași cu tema „Artur Gorovei — folclorist". Manifestarea este prilejuită de împlinirea a 20 de ani de la moartea scriitorului și în cadrul ei vor fi prezentate comunicări de către prof. dr. docent I. D. Lăudat, prof. Maria Luiza Ungureanu și lector univ. Petru Ursache.

*

La Casa pionierilor din Iași va avea loc în ziua de 21 martie, la ora 10, un simpozion cu tema „Estetica naturii". Cu această ocazie vor putea fi audiate expunerile: „Peisajul românesc din trecut și astăzi", „Dealul Repedea — monument al naturii" și „Monumentele naturii ce ne amintesc de scriitori români". În continuare se va desfășura concursul „Cine știe cîștigă" pe tema „Ocrotirea naturii în Republica Socialistă România" organizat din inițiativa cercului „Prietenii naturii" de la Casa pionierilor, condus de prof. Maria Damaschin. Participă elevi ai Școlii generale nr. 18 și liceelor nr. 1 și nr. 7 din Iași. Cu o zi înainte la Casa pionierilor se va deschide expoziția „Valorile naturii românești".

SPORT

FOTBAL, DIV. C

Nicolina—Petrolul Moinești 2—0 (1—0)

Ieri după-amiază, într-un meci restanță (din etapa I a returului), Nicolina Iași a întîlnit formația Petrolul Moinești. Au învins ieșenii cu 2—0 (1—0) prin golurile marcate, simetric, în min. 45 și 90, de către Gross (din „11 m.") și Ionescu.

Terenul („Tineretului") alunecos, cu „petice" de zăpadă, a pus, în primul rînd, mari probleme atît în ce privește echilibrul, cît și în privința controlului balonului. Și, cum este mai ușor să distrugi decît să construiești, sarcina petroliștilor a fost mult facilitată de starea cîmpului de joc, ei preocupîndu-se doar să nu primească goluri. În atari condiții, e de la sine înțeles că Nicolina, încercînd să-și adjudece victoria, a cheltuit mai multă energie, a căutat în fel și chip să „spargă" defensiva adversă și, implicit, a și greșit de mai multe ori. Cu toate acestea, era clar că defensiva permanentă a oaspeților, deși punctată pe ici pe colo de cîteva contraatacuri, nu putea înlătura un deznodămînt fatal: în min. 45, după o suită de atacuri ale ieșenilor, Ionescu (Nicolina) este faultat în careu, iar Gross transformă imparabil lovitura de la „11 m." acordată prompt de către arbitrul C. Prusac (Botoșani); în finalul meciului, o ultimă acțiune ofensivă a Nicolinei este frumos concretizată de Ionescu, care a șutat din colțul careului de 6 m. pe sub portarul oaspeților. Ar mai fi de notat două mari ocazii ratate de Gherine (Nicolina) în min. 15 și 30 și „bara" de care au beneficiat oaspeții în min. 62 (la singurul lor atac mai periculos). În min. 68, Vasiliu (Nicolina) a fost eliminat de pe teren pentru lovirea adversarului.

În acest meci, cîștigat pe merit, ieșenii au aliniat următoarea formație: Olaru — Vasiliu, Gross, Moldoveanu, Ciobanu, Albu (Andreescu), Ilie Florin, Mărculescu, Gherine, Lohan, Ionescu.

C. SILVESTRU

ALB-NEGRU

Un gest profund uman

Gestul deputatului Dumitru Chirilă, domiciliat în Iași, str. Olari nr. 14, are un profund sens umanitar. Din proprie inițiativă s-a oferit a se ocupa de creșterea a doi copii, Costache și Mina Movilă, orfani de tată, fiind numit astfel curator pentru minori. Prin grija deputatului, copiii au acum cîte un libret C.E.C. a cîte 5.000 de lei, posibilitatea de a fi bine îmbrăcați etc.

Strădania deputatului de a face totul ca minorii orfani să nu ducă lipsă de nimic este însă umbrită de acțiunile concubinului mamei copiilor — Nicolae Agafiței, care încearcă pe orice cale, maltratînd concubina și copiii, pentru a pune mîna pe banii economisiți. Nădăjduim ca asemenea nelegiuri să fie anihilate de către organele competente.

Lipicioasa miere

Pînă nu de mult, Vasile Moraru era casier la Fabrica „Țesătura". Și totul mergea bine. Plătea salariile muncitorilor, își reținea și el cîte ceva, doar nu era să umble omul cu mierea și să nu-și ungă degetele. Într-o zi însă, cei păgubiți au intrat „la idee" și s-au pus pe controlat. Le-au venit în ajutor și specialiștii în contabilitate de la Combinatul textil. Și astfel Vasile Moraru este pe cale de a porni nu în secțiile productive să plătească salariile, ci într-o altă direcție pentru a i se plăti lui „drepturile" ce i se cuvin.

Leac contra uitării

Dispensarul comasat Nicolina dispune de o autosanitară pentru ca medicii să poată asigura mai operativ chemările la domiciliu. Bolnava Gabriela Popescu (Aleea Rozelor nr. 14) este vizitată de medic după 56 de ore de la prima dintre cele trei chemări. Dr. Ana Popic, care îndeplinește și funcția de medic coordonator al dispensarului, n-a catadicsit să dea amănunte, transmițîndu-ne printr-o colegă că... a uitat să rezolve această chemare. Și doar cetățeanca locuiește foarte aproape de dispensar.

De altfel, într-una din zilele trecute, medicul Ana Popic uitase că are program de consultații și se ocupa cu „probleme organizatorice", în timp ce pacienții își pierdură răbdarea așteptînd la ușă. Sperăm că aceste rînduri o vor ajuta pe doctorită mai bine decît un tratament intensiv cu Glutarom. Și poate, „va fi ajutată" și de conducerea Policlinicii municipiului Iași.

Pleacă cine trebuie

Cetățeanul Spiridon Porosnicu din strada Libertății nr. 29 nu mai putea avea liniște din cauza noului proprietar al imobilului — Gheorghiță Cezar, care mereu îi întrerupea curentul electric. Cu ce scop? „Ca să părăsesc casa", ne spune Spiridon Porosnicu. Dar se pare că acum a vorba de plecarea proprietarului, cel puțin pentru un timp, deoarece organele de stat i-au întocmit dosar de cercetare penală.

Vestitorul glorios al unei societăți noi

(urmare din pag. 1)

ceastă eroică luptă. Lipsa de maturitate politică a proletariatului cît și inexistența unui partid proletar marxist au fost principalele cauze care au dus la o serie de greșeli și la înfrîngerea Comunei. După 72 de zile de eroică rezistență împotriva burgheziei contrarevoluționare, la 28 mai 1871 ultima baricadă a Comunei din Paris a căzut. Comuna a fost învinsă, dar lupta proletariatului parizian a rămas mărturie vie de-a lungul anilor, intrînd în istoria revoluționară a clasei muncitoare mondiale. „Parisul muncitorilor, cu Comuna lui, va fi în veci sărbătorit, spunea Marx, ca vestitorul glorios al unei societăți noi. Martirii lui sînt închiși în marea inimă a clasei muncitoare".

Evenimentele din Franța și lupta eroică a proletariatului francez a fost urmărită cu mult interes de întreaga lume. Muncitorii din Anglia au salutat Comuna, deși conducătorii lor sindicali s-au declarat împotriva luptei proletariatului parizian. În Germania, cu toată puternica opoziție reacționară a capitaliștilor, proletariatul a sprijinit Comuna. Și în Statele Unite Comuna a trezit sentimente de simpatie în rîndul maselor largi muncitoare în ciuda prezentării ei cu totul denaturate în presa burgheză.

Comuna a rămas în istorie și ca o importantă manifestare a spiritului internaționalist al proletariatului. Pe baricadele ei au luptat și murit cu eroism numeroși revoluționari și democrați străini: germani, italieni, polonezi, ruși, portughezi etc. Peste 900 de români au luptat alături de poporul francez împotriva armatelor prusace. Mulți dintre aceștia s-au înrolat în batalioanele de luptă ale Comunei din Paris. Nume ca I. Cernătescu, D. Dobrescu, C. Haralambie și altele sînt înscrie alături de cele ale luptătorilor francezi.

În țara noastră exista un proletariat încă tînăr, dar contactele cu revoluționarii din apus și răspîndirea ideilor socialismului științific au exercitat o influență pozitivă asupra mișcării revoluționare. Este important de menționat că din secțiile Internaționalei I făceau parte Mircea Rosetti, Gheorghe Panu, Vasile Conta, Zamfir Arbore, Carol Farcaș, Gheorghe Ungureanu și alții.

Evenimentele din Franța au găsit un puternic ecou și în presa oficială din țara noastră. Exista un grup de redactori progresiști cu idei democrate care au exprimat în ziare profunda simpatie pentru poporul francez și pentru lupta proletariatului parizian. Rubrici speciale, știri, comentarii apăreau zilnic în presă în legătură cu evenimentele din Franța. Comuna din Paris reprezenta, în primul rînd, pentru opinia publică democrată din țara noastră lupta pentru republică, iar Thiers și guvernul de la Versailles erau considerați dușmanii Republicii Franceze.

Căderea Comunei și represaliile sîngeroase „peste toată măsura", cum erau calificate de ziarul „Telegraful" (nr. 46), au indignat opinia publică democratică din lumea întreagă.

Comuna din Paris a fost învinsă, dar cauza pentru care proletariatul parizian a luptat cu atîta eroism nu putea fi nimicită. „Cauza Comunei — arăta Lenin — este cauza revoluției sociale, cauza deplinei eliberări politice și economice a oamenilor muncii, este cauza proletariatului mondial. Și în acest sens ea este nemuritoare".

Cele 72 de zile de existență ale Comunei au dovedit forța, combativitatea, înalta conștiință politică a clasei muncitoare franceze. Pentru prima oară în istorie, Comuna a sfărîmat mașina de stat burgheză și a creat un stat nou în care guvernul și toți funcționarii de stat erau eligibili, revocabili și răspunzători față de popor, a înarmat pe muncitori, a separat biserica de stat și școala de biserică, a organizat munca pe baze noi și altele. Din activitatea desfășurată de comunarzi în cele 72 de zile, clasa muncitoare internațională avea să tragă învățăminte deosebit de importante.

Dezvoltarea ulterioară a mișcării muncitorești și comuniste pe plan internațional a dus la marile victorii care au modificat configurația lumii. Victoria Marii Revoluții Socialiste din Octombrie și victoria revoluțiilor socialiste dintr-o serie de țări din Europa, Asia și America Latină după cel de-al doilea război mondial, formarea sistemului mondial socialist au confirmat cuvintele lui Lenin.

Istoria nu cunoaște o altă mișcare politică care să fi cîștigat o amploare atît de mare și care să fi devenit o forță motrice atît de puternică a dezvoltării sociale ca mișcare comunistă. Străbătînd un drum lung și anevoios, într-o permanentă confruntare cu forțele reacționare, mișcarea comunistă s-a extins, devenind o forță politică mondială.

Astăzi, mișcarea comunistă și muncitorească internațională reprezintă cea mai influentă forță politică a contemporaneității, organizată în peste 90 de partide comuniste, cu peste 52 milioane de membri.

Lupta muncitorilor francezi și eroismul lor, principiile pentru care s-au jertfit au rămas întipărite în amintirea clasei muncitoare internaționale, a tuturor forțelor democratice care au cinstit și cinstesc acest eveniment la fiecare aniversare.

Comuna din Paris a fost comemorată și de organizațiile socialiste din țara noastră, mai ales începînd cu anul 1881. După înființarea Partidului Comunist Român, sărbătorirea Comunei a căpătat o nouă importanță, cauza Comunei devenind cauza clasei muncitoare din țara noastră, condusă de partidul ei revoluționar.

În pragul sărbătoririi a 50 de ani de existență a Partidului Comunist Român, poporul nostru aduce ca mărturie a justeței luptei comunarzilor realizările obținute în procesul construcției socialismului, realizări ce se alătură drumului glorios al clasei muncitoare internaționale în condițiile epocii noastre, epoca trecerii omenirii de la capitalism la socialism.

PE MERIDIANELE GLOBULUI

LUPTELE DIN INDOCHINA

VIETNAMUL DE SUD

SAIGON 17 (Agerpres)

Forțele patriotice din Vietnamul de sud au bombardat din nou baza americano-saigoneză de la Khe Sanh, din regiunea Platourilor Inalte. Potrivit relatărilor corespondentului agenției France Presse, la această bază sînt dislocați peste 3.000 de militari americani și saigonezi.

Totodată, comandamentul forțelor S.U.A. a anunțat că un convoi militar american a căzut într-o ambuscadă organizată de detașamente ale Frontului Național de Eliberare, pe șoseaua 19, în zona septentrională a Vietnamului de sud.

Tot în ultimele 24 de ore, patrioții au declanșat un puternic atac asupra bazei americano-saigoneze de la Bien Hoa.

LAOS

XIENG QUANG 17 (Agerpres) — Trupele intervenționiste saigoneze au abandonat marți bazele de artilerie „Lolo" și „Brown", situate la 13 și respectiv 20 kilometri sud-est de orașul Tchepone, ca urmare a presiunii exercitate de forțele Pathet Lao. Agenția Reuter relatează că o parte din piesele de artilerie ale celor două baze au fost aruncate în aer, iar altele au fost evacuate cu ajutorul elicopterelor americane.

Un comunicat difuzat de agenția Khaosan Pathet Lao relevă că forțele patriotice au provocat inamicului pierderi grele, obligîndu-l să se retragă în junglă. Potrivit comunicatului, în cursul operațiunilor militare din ultimele 48 de ore, forțele patriotice au doborît în jurul bazei „Lolo" 17 elicoptere americane. Agenția Reuter transmite că, în urma unor lupte deosebit de violente, forțele patriotice au cucerit cota 723, dispusă la 10 kilometri de Ban Dong, anihilînd un batalion și blocînd căile de acces ale altor trei batalioane ale unui regiment al trupelor saigoneze.

Un comunicat dat publicității de Comandamentul Pathet Lao, relevă că de la intervenția saigoneză în Laos forțele patriotice au ucis sau rănit 7 200 de soldați americani și saigonezi și au luat prizonieri alți 300. Comunicatul subliniază că în timpul luptelor, 8 batalioane și 5 companii au fost scoase din luptă, 350 de aparate, în majoritate elicoptere, doborîte, 210 vehicule militare distruse și a fost capturată o însemnată cantitate de armament.

CAMBODGIA

PNOM PENH 17 (Agerpres) — La șase kilometri de orașul cambodgian Suong au fost semnalate din nou ciocniri violente între detașamente ale forțelor de rezistență populară și unități ale trupelor regimului Lon Nol.

În același timp, mai multe ambarcațiuni militare saigoneze, care navigau pe fluviul Mekong, transportînd armament pentru trupele administrației Thieu-Ky, trimise în Cambodgia la cererea regimului de la Pnom Penh, au fost atacate de patrioții khmeri în apropierea localității Neak Luong, la 15 kilometri de capitala cambodgiană.

Vizita ministrului de externe al României la Stockholm

STOCKHOLM 17 — Trimisul special Agerpres, Constantin Țintea, transmite:

Miercuri dimineața, la sediul Ministerului Afacerilor Externe al Suediei s-au desfășurat convorbirile oficiale dintre ministrul afacerilor externe al României, Corneliu Mănescu, și ministrul afacerilor externe al Suediei, Torsten Nilsson.

Au participat Olle Jodahl, secretar de stat pentru afaceri externe, contele W. Wachtmeister, director al Direcției politice, Per Otto Rathsman, ambasadorul Suediei la București, și alte oficialități din cadrul Ministerului Afacerilor Externe. Au fost prezenți, de asemenea, Eduard Mezincescu, ambasadorul Republicii Socialiste România la Stockholm, precum și persoanele oficiale care-l însoțesc pe ministrul român.

În cursul întrevederii, cei doi miniștri au procedat la un schimb cuprinzător de vederi asupra relațiilor româno-suedeze și asupra unor probleme internaționale de interes general.

Întrevederea s-a desfășurat într-o atmosferă cordială.

După convorbirile oficiale, a avut loc, la restaurantul Djurgardabrunns Wardshus, un dejun de lucru.

În cursul după-amiezii, ministrul român al afacerilor externe, Corneliu Mănescu, a fost primit de primul ministru al Suediei, Olof Palme.

Au participat Per Otto Rathsman, ambasadorul Suediei la București, și Eduard Mezincescu, ambasadorul român la Stockholm.

Intrevederea, care s-a desfășurat într-o atmosferă cordială, a prilejuit un schimb util de opinii privind evoluția relațiilor dintre cele două țări și unele probleme de interes comun.

Miercuri seara, ministrul afacerilor externe al României, Corneliu Mănescu, împreună cu soția au oferit la „Grand Hotel Royal" un dineu în cinstea ministrului afacerilor externe al Suediei, Torsten Nilsson, și a soției sale.

Au participat, din partea suedeză, Sven-Eric Nilsson, ministru fără portofoliu, Olle Jodahl, secretar de stat pentru afaceri externe, contele W. Wachtmeister, director al Direcției politice din Ministerul Afacerilor Externe, Axel Wallen, secretar general adjunct la Ministerul Industriei, Ebbe Wallenborg, director la Banca Enschilda, N. A. Brunsson, director la Fabrica S.K.S., Arne Asplund, director la Fabrica Defibrator A.B., Eric Hellmann, director la Fabrica Kjellberghs Sucessors A.B., Torben Carlsson, secretar cu problemele internaționale la Confederația Generală a Sindicatelor Suedeze, oameni de afaceri, diverse alte personalități.

Din partea română au luat parte persoanele oficiale care-l însoțesc pe ministrul afacerilor externe, ambasadorul României la Stockholm, Eduard Mezincescu, membri ai ambasadei și ai reprezentanței comerciale.

Dineul s-a desfășurat într-o atmosferă cordială.

PARIS Miting consacrat unității forțelor de stînga

PARIS 17 — Corespondentul Agerpres, Georges Dascal, transmite: La Palatul Sporturilor din Paris a avut loc marți seara un mare miting consacrat unității forțelor de stînga, la care au luat parte reprezentanți ai partidelor comunist și socialist, ai Convenției instituțiilor republicane și ai mișcării catolice de stînga „Obiectiv-1972". Mitingul a fost consacrat concretizării formelor de colaborare a stîngii franceze la cel de-al doilea tur de scrutin al alegerilor comunale din 21 martie.

La întrunire s-a anunțat că reprezentanții organizațiilor de stînga prezente au căzut de acord să participe la cel de-al doilea tur de scrutin cu liste comune sau să renunțe reciproc în favoarea celor cu șanse sporite de a învinge lista majorității. Astfel, P.C.F. și-a retras candidații la Lille și Toulouse în favoarea a doi primari socialiști, iar P.S.F. a renunțat la candidații săi la Nîmes, Le Mans, Sarcelles și în alte localități, în favoarea foștilor primari comuniști. La Paris, unde în toate cele 14 circumscripții a fost balotaj, la 21 martie se vor confrunta numai două liste — a majorității și a stîngii unite. În numeroase alte orașe — ca Dieppe, Tarbes, Brest și Toulon — socialiștii și comuniștii vor renunța unii în favoarea celorlalți, după criteriul avantajării celui mai bine situat la primul tur de scrutin. Din 193 de orașe în care se desfășoară confruntarea electorală, au rămas în balotaj 69, iar în majoritatea lor se vor găsi față în față, ca și la Paris, numai două liste. În cîteva centre, între care și Marsilia, alegătorii vor opina între candidații aflați pe trei liste — comunistă, socialistă sau a majorității.

Consultări politice la Ankara

ANKARA 17 (Agerpres)

Președintele Turciei, Cevdet Sunay, a început miercuri consultările în vederea formării unui nou guvern primind pe Suleyman Demirel și pe Ismet Inonu, liderii principalelor partide politice din țară. La ieșirea din palatul prezidențial, primul ministru demisionar, Suleyman Demirel, care este și liderul Partidului dreptății, a declarat că șeful statului nu l-a însărcinat pe el cu formarea noului cabinet.

ANKARA 17 (Agerpres)

Consiliul superior al armatei turce a hotărît să treacă în retragere un grup de ofițeri superiori, partizani ai preluării puterii de către armată. Printre aceștia se află general de brigadă Omer Cokgor, șeful operațiunilor aviației militare, și generalul Mehmet Tugcu, secretar general al statului major al armatei turce. Concomitent, alți 200 de ofițeri superiori au fost transferați la diferite comandamente.

Indira Gandhi va forma noul guvern indian

DELHI 17 (Agerpres)

Deputații celor două camere ale parlamentului indian au reales miercuri pe Indira Gandhi ca lider al Partidului Congresul Național Indian. În aceeași zi, Indira Gandhi a prezentat președintelui țării demisia cabinetului său. Varahagiri Venkata Giri l-a cerut cu acest prilej fostului prim-ministru să formeze noul cabinet, a cărui listă urmează să fie dată publicității vineri, cînd Parlamentul se va reuni pentru prima oară în noua sa componență.

Luînd cuvîntul după realegerea sa ca lider al partidului, Indira Gandhi a subliniat că victoria în alegeri nu reprezintă sfîrșitul, ci începutul unei îndelungate lupte. „Dorința noastră comună, a spus ea, adresîndu-se deputaților C.N.I., este de a lupta împotriva sărăciei și de a rezolva problemele în fața cărora se află țara".

Stare excepțională în Ceylon

COLOMBO 17 (Agerpres)

În Ceylon a fost decretată miercuri starea excepțională, s-a anunțat oficial la Colombo. Armata asigură paza principalelor obiective din capitala țării. Efective ale poliției patrulează, de asemenea, pe străzi.

ARGENTINA Grave incidente la Cordoba

BUENOS AIRES 17 (Agerpres) — Incidentele din orașul argentinian Cordoba, în cursul cărora forțele combinate ale armatei și poliției au intervenit împotriva muncitorilor greviști, au atins în cursul zilei de marți o amploare deosebită, soldîndu-se cu moartea a două persoane, zeci de grav răniți, distrugerea a circa 100 de magazine și instituții bancare particulare și avarierea altor edificii de interes public. Au fost operate 400 de arestări.

Ciocnirile au început în cursul dimineții, cînd muncitorii au declarat, la chemarea Confederației Generale a Muncii, o grevă generală de 14 ore, în semn de protest împotriva politicii social-economice a guvernului Levingston. Între timp, autoritățile locale au dispus ocuparea zonelor industriale ale orașului de către armată și poliție. Cînd greviștii au pornit în coloane spre centrul orașului, poliția a intervenit folosind gaze lacrimogene. În dezordinea care s-a produs au răsunat focuri de armă. Muncitorii au ridicat peste 150 de baricade, ocupînd arterele principale ale orașului, în timp ce armata și poliția au blocat mai multe instituții de învățămînt superior pentru a împiedica o acțiune coordonată a muncitorilor și studenților, care anunțaseră în prealabil sprijinul lor deplin pentru acțiunea greviștilor. Tot marți, la Buenos Aires a fost convocată o sesiune extraordinară a Consiliului Securității Naționale pentru a lua în discuție actuala situație din Cordoba și a aviza în ce măsură se impune declararea stării de urgență în acest oraș. La sfîrșitul sesiunii, surse autorizate au afirmat că Consiliul a recomandat guvernului adoptarea stării de urgență și menținerea poliției și armatei federale în stare de alertă. Concomitent, la Buenos Aires s-a anunțat că guvernatorul provinciei Cordoba, Jose Camilo Uriburu, și-a prezentat demisia.

Yahya Khan la Dacca

DACCA 17 (Agerpres)

Președintele Pakistanului, generalul Yahya Khan, a început la Dacca convorbirile cu liderul Ligii Awami, Mujibur Rahman, consacrate soluționării crizei constituționale determinate de divergențele de opinie dintre Partidul Poporului (Pakistanul de vest) și Liga Awami (Pakistanul de est) asupra elaborării proiectului de constituție a țării. Vizita lui Yahya Khan la Dacca are loc după eșuarea tentativelor sale de a media în conflictul dintre liderii celor două grupări politice, beneficiare ale alegerilor care au avut loc în Pakistan în decembrie 1970. În cadrul convorbirilor cu Mujibur Rahman vor fi evocate, probabil, și condițiile prealabile formulate de liderul Ligii Awami în vederea participării sale la sesiunea Adunării Naționale reconvocată pentru 25 martie: abolirea legii marțiale și transmiterea puterii reprezentanților aleși.

SAN RAFAEL

Audieri preliminare în procesul intentat Angelei Davis

SAN RAFAEL 17 (Agerpres)

La San Rafael au început marți audierile preliminare în procesul intentat tinerei militante de culoare Angela Davis. Inculpată sub acuzația falsă de conspirație, Angela Davis a fost arestată la New York și extrădată în statul California, unde legile locale asimilează fapta care i se impută cu atentatul propriu-zis. Procedura a provocat vii proteste în S.U.A. și în lumea întreagă, fiind considerată ca o încercare evidentă a autorităților judiciare americane de a se răfui cu tînăra militantă.

Luînd cuvîntul în fața tribunalului, avocatul Angelei Davis, Michael Tigar, a respins capetele de acuzare reținute împotriva acesteia, subliniind că ele nu sînt sprijinite de probe materiale.

Audierile continuă.

În legătură cu situația din Orientul Apropiat

DAMASC 17 (Agerpres)

În capitala Siriei s-a încheiat reuniunea Comitetului Central al Organizației pentru Eliberarea Palestinei. Participanții au hotărît crearea unui comitet militar, însărcinat cu reorganizarea forțelor armate ale rezistenței palestiniene, coordonarea antrenamentelor, înarmării și operațiunilor de luptă. Participanții au hotărît ca Yasser Arafat, președintele C.C. al O.E.P., să exercite în continuare funcția de comandant-șef al forțelor armate ale rezistenței, iar generalul Abdel Razzak al Yahya, comandant-șef al Armatei pentru Eliberarea Palestinei, funcția de șef de stat major.

*

WASHINGTON 17 (Agerpres) — Luînd cuvîntul în cadrul unei conferințe de presă, secretarul de stat al S.U.A., William Rogers, s-a referit la situația din Orientul Apropiat. El a afirmat că „niciodată climatul nu a fost mai bun pentru o reglementare" și a exprimat convingerea că tratativele arabo-israeliene de sub auspiciile lui Gunnar Jarring vor putea fi scoase din impas în care se află. În cazul cînd situația nu va fi rezolvată într-un viitor rezonabil, a opinat secretarul de stat, va putea apărea o mare primejdie.

Rogers a contestat părerea exprimată de premierul israelian Golda Meir, potrivit căreia Israelul ar trebui să-și bazeze securitatea viitoare pe poziția geografică pe care o va obține printr-o reglementare de pace. „Noi nu credem că securitatea depinde în timpurile noastre în foarte mare măsură de considerente geografice, a arătat Rogers. Considerentele geografice sînt importante, dar ceea ce este cu adevărat important, sau cel puțin tot atît de important, este climatul politic".

Rogers a afirmat că Statele Unite dezaprobă unele puncte importante din politica israeliană. Pe de altă parte, el a declarat că S.U.A. vor continua să acorde ajutor militar și economic Israelului.

Secretarul de stat american a afirmat apoi că S.U.A. sînt pentru restabilirea frontierelor din 1967 între Israel și Egipt, cu excepția retrocedării teritoriului Gaza și cu condiția ca să se poată ajunge prin tratative la instaurarea unei zone demilitarizate în Sinai, formulă respinsă, de altfel, de cele două părți.

În ce privește relațiile cu statele arabe, Rogers a spus: „Este evident că relațiile noastre cu țările arabe sînt afectate de problemele din Orientul Apropiat. Ele ne suspectează și ne acuză pentru ceea ce consideră a fi intransigența Israelului". Rogers a adăugat, însă, că relațiile S.U.A. cu țările arabe s-au îmbunătățit în oarecare măsură.

BONN Întîlnire M. Kohl – E. Bahr

BONN 17 (Agerpres)

Agențiile A.D.N. și D.P.A. informează că la Bonn a avut loc miercuri o nouă întîlnire între Michael Kohl, secretar de stat la Consiliul de Miniștri al R. D. Germane, și Egon Bahr, secretar de stat la Cancelaria Federală a R. F. a Germaniei, însoțiți de delegații. Întîlnirea, desfășurată la sediul Cancelariei Federale, a durat patru ore și jumătate. S-a căzut de acord să se continue convorbirile dintre delegațiile R.D.G. și R.F.G. la 31 martie, la Berlin.

SCURTE ȘTIRI

SOFIA

La Sofia a fost semnată înțelegerea de colaborare pe anii 1971—1972 între Uniunea scriitorilor din Republica Socialistă România și Uniunea scriitorilor bulgari. Documentul prevede, printre altele, schimburi de vizite de scriitori, de opere literare, colaborarea între revistele de specialitate.

MOSCOVA

Un acord de colaborare economică și tehnică între Uniunea Sovietică și R.A.U. a fost semnat marți seara la Moscova. Uniunea Sovietică va acorda Republicii Arabe Unite asistență în electrificarea satelor, în acțiunea de valorificare a pămînturilor nefolosite, precum și în construirea unor noi obiective industriale. A fost realizată o înțelegere privind organizarea în R.A.U. a producției unor bunuri de larg consum, pentru Uniunea Sovietică.

PARIS

Franța și Uniunea Sovietică au încheiat un contract care prevede îmbogățirea uraniului natural francez în uzinele de separare izotopică din U.R.S.S., anunță un comunicat al Ministerului Dezvoltării Industriale și Științifice, apărut la Paris. Uraniul îmbogățit, precizează comunicatul, va servi la fabricarea primei încărcături de combustibil a centralei electronucleare din Fessenheim, a cărei punere în funcțiune este prevăzută pentru anul 1975. În comunicat se arată că acest contract, care se cifrează la 30—40 milioane franci, constituie o nouă etapă a cooperării franco-sovietice.

MADRID

Poliția spaniolă a anunțat arestarea a 40 de persoane din orașul Bilbao, sub acuzația că fac parte din organizația bască „E.T.A.". Majoritatea celor arestați sînt studenți.

La închiderea ediției

DEMISIA CABINETULUI FINLANDEZ

HELSINKI 17 (Agerpres) — Guvernul finlandez, condus de premierul Ahti Karjalainen, și-a prezentat demisia miercuri seara. Această hotărîre a fost luată după ce deputații comuniști, care fac parte din guvern, au refuzat să voteze în favoarea politicii economice și sociale a cabinetului. Partidul comunist se opune înghețării numai anumitor prețuri și cere ca o asemenea măsură să se extindă asupra tuturor prețurilor.

CALEIDOSCOP

NEW YORK 17 (Agerpres).

La Phoenix (Arizona) în prezența a peste 300 de experți ai N.A.S.A. și ai industriei spațiale americane se desfășoară o conferință consacrată examinării proiectului de realizare a „navetei spațiale". În concepția tehnicienilor, aceasta trebuie să fie un vehicul care să poată fi utilizat, spre deosebire de actualele rachete purtătoare, de mai multe ori. Proiectul prevede crearea unui vehicul constituit din două aparate supraetajate de forma unui avion mai mare decît „Boeing-747" cu aripi „Delta". Primul aparat urmează să asigure plasarea pe orbită a celui de-al doilea după care se va reîntoarce la baza de lansare. Al doilea aparat va putea fi, de asemenea, recuperat după îndeplinirea misiunii. Cele două elemente ale vehiculului vor putea fi utilizate de aproximativ 100 de ori.

Printre caracteristicile tehnice mai importante se numără faptul că navetele spațiale vor întruni atît proprietățile avioanelor, cît și pe cele ale rachetelor. Ele vor decola și ateriza vertical și vor dezvolta o mare viteză și capacitate de tracțiune. Navetele vor fi deservite de un personal cu o pregătire similară celei a actualilor piloți.

*

ANKARA 17 (Agerpres)

Valul de frig care s-a abătut asupra Anatoliei centrale a provocat moartea a aproximativ 40 de persoane în provincia Konya. Printre victime se află un grup de vînători și numeroși păstori, care au pierit împreună cu turmele, datorită viscolului.

*

LONDRA 17 (Agerpres)

În familia lui Charles William din localitatea Norfolk s-a sărbătorit recent aniversarea a 71 de ani de la căsătorie. Soții au vîrsta de 94 ani și se pare, după cum afirmă ziarul „Times", că aceasta este una dintre cele mai îndelungate vieți conjugale cunoscute pînă acum.

*

MADRID 17 (Agerpres)

La Cadiz a fost descoperită epava unei fregate datînd de la sfîrșitul secolului al XVIII-lea sau începutul secolului al XIX-lea. Experții au degajat o parte a pupei vasului, avînd timona și chila intacte. Potrivit primelor constatări, fregata ar fi de construcție franceză și ar fi putut lua parte la bătălia de la Trafalgar, din 1805.

*

FLORENȚA 17 (Agerpres)

Două tablouri de mare valoare artistică au fost furate din muzeul de la Palazzo Vecchio (Florența). Ambele, de mici dimensiuni, sînt picturi pe lemn — primul reprezentînd „Portretul unui gentilom", de Hans Memling, iar celălalt „Madona cu pruncul" de Masaccio.

*

LOS ANGELES 17 (Agerpres) — Tînăra Pearl Gaplan din Los Angeles, în vîrstă de 25 de ani, a născut marți patru fete și un băiat. Nașterea a avut loc cu zece săptămîni înainte de termen. Băiatul a murit, dar fetele se simt bine. Ele au fost plasate în incubatoare unde urmează să rămînă două-trei luni, pînă vor ajunge la greutatea normală.

În 24 de ore

Radio Iași

Programul de seară (18 martie): 17.00 Buletin de știri; 17.10 Pe portativul undelor, melodia preferată; 17.45 Panoramic economic; 18.00 Fonoteca melomanilor. Invitatul emisiunii: Manole Foca, directorul Teatrului de păpuși din Iași; 18.30 Oda limbii române; 19.00 Radiojurnal; 19.15 Piese executate de fanfară; 19.30 Estudiantina; 20.00 Șapte arte: Univers muzical; Armonii corale; 21.20 Atlas liric; Maiakovski, magia realității; Concert de muzică populară; 22.00 Melodii-club (reluare).

Programul de dimineață (19 martie): 6.00 Buletin de știri; 6.05 Radiomatineu; 6.30 Actualitatea în agricultură; Radiomatineu (continuare); 7.00 Medicul vă sfătuiește; Radiomatineu (continuare); 7.30 Breviar legislativ; Radiomatineu (continuare).

Televiziune

18.00 Deschiderea emisiunii. Emisiune în limba maghiară; 18.30 Viața literară. Emisiune realizată în colaborare cu revista „Tribuna" din Cluj; 19.15 Publicitate; 19.20 1001 de seri — emisiune pentru cei mici; 19.30 Telejurnalul de seară; 20.00 50 de ani în 50 de evocări. Anul 1924; 20.10 Panoramic științific; 20.40 Interpreți de frunte ai cîntecului popular; 21.20 Planeta se grăbește (IV). Film documentar de montaj; Lichidarea petelor negre; 22.00 Valsuri și tangouri nemuritoare. Interpretează orchestra Electrecord; 22.35 Telejurnalul de noapte.

Cinematografe

VICTORIA, orele 9; 11.10; 14.30; 16.40; 18.50; 21: „Triplă verificare", cinemascop. REPUBLICA, orele 8.45; 11.45; 16.45; 19.45: „Columna", ambele serii. COPOU, orele 9; 15; 17.35; 20.10: „Îngeri negri", cinemascop. ARTA, orele 9.15; 11.15; 15; 17; 19; 21: „În ghiarele invizibile ale dr. Mabuse". TĂTĂRAȘI, orele 15; 18; 20: „100 de carabine". NICOLINA, orele 16; 18; 20: „Clipa de libertate", cinemascop.

Teatrul Național

La ora 19.30, Teatrul Național prezintă un spectacol cu piesa *„Bolnavul închipuit"*. Sînt valabile biletele cu seria 49.

Muzee

În Palatul Culturii, azi puteți vizita: Muzeul de artă, Muzeul etnografic al Moldovei și Muzeul politehnic care sînt deschise între orele 10—13 și 17—20. Muzeul memorial Vila „Sonet" Mihai Codreanu (situat la parterul clădirii din str. Rece nr. 5) este deschis la aceeași oră. Muzeul „Casa Dosoftei" (din imediata apropiere a Palatului Culturii) este deschis între orele 10—17.

Pronoexpres

La concursul Pronoexpres nr. 11 din 17.III.1971, au fost extrase următoarele numere:

EXTRAGEREA I:
7 38 16 8 6 11
Fond de premii, 1 675 829 lei.

EXTRAGEREA A II-A:
44 43 3 26 5
Fond de premii, 1 148 542 lei.

Timpul probabil

Vremea va fi schimbătoare și relativ umedă cu cerul mai mult acoperit. Se vor semnala precipitații sub formă de burniță și ploaie slabă. Vîntul va sufla potrivit din sectorul nord-estic. Temperatura aerului va scădea ușor; minimele vor fi cuprinse între minus 4 grade și plus 2 grade, iar maximele între plus 3 și plus 7 grade.

Fabrica de antibiotice Iași

angajează de urgență

un maistru energetic

pentru stații și rețele de înaltă tensiune.

Informații suplimentare se pot obține la telefon 14830, interior 664.

Mica publicitate

Vînzări – cumpărări

Vînd casă mare pentru demolare. Șoseaua Socola 31.

Cumpăr teren cu construcție modestă, la periferie. Telefon 30369.

Vînd casă, vie, livadă. Strada Simion Bărnuțiu 2, lîngă Bojdeuca Ion Creangă.

Vînd casă liberă, curte. Spancioc 24. Se eliberează autorizație vînzare.

Schimburi de locuință

Ofer garsonieră confort I — Vasile Lupu 128 A 2, tronson I, etaj I, apart. 9, pentru apartament.

Pierderi

Pierdut carnet student pe numele Medeleanu Elena. Îl declar nul.

Pierdut legitimație de Bancă eliberată pe numele Burduja C. Constantin, comuna Victoria. O declar nulă.

Pierdut legitimația eliberată de Uzina mecanică „Nicolina" pe numele Stoica Ion. O declar nulă.

Pierdut legitimația eliberată de „Țesătura" pe numele Tănase Angela. O declar nulă.

Pierdut legitimația eliberată de Fabrica de tricotaje „Moldova" pe numele Scriminți Olga. O declar nulă.

Pierdut legitimația eliberată de Uzina mecanică „Nicolina" pe numele Ciubotaru Petru. O declar nulă.

Pierdut legitimația eliberată de „Țesătura" pe numele Gherase Maria. O declar nulă.

Pierdut legitimația eliberată de Fabrica de tricotaje „Moldova" pe numele Ștefanovici Dorița. O declar nulă.

Pierdut legitimația eliberată de U.F.S. pe numele Horia Vasile. O declar nulă.

Pierdut legitimația eliberată de Țesătoria de mătase pe numele Pavel Maria. O declar nulă.

Pierdut legitimația eliberată de U.F.S. pe numele Grădinaru Mircea. O declar nulă.

Pierdut legitimația eliberată de „Țesătura" pe numele Miron Nicolae. O declar nulă.

Pierdut legitimația eliberată de U.F.S. pe numele Rusu Alexandrina. O declar nulă.

Pierdut legitimația eliberată de C.I.M.P. pe numele Leonte Maria. O declar nulă.

Diverse

Moisă Constantin, mulțumesc prof. dr. Oblu, doctorilor Rusu, Stanciu și Stănculescu pentru deosebita îngrijire acordată, redîndu-mi sănătatea.

Popa Mărioara mulțumește doctorului Chifan M. și asistentei Simionescu A. de la clinica I chirurgie a Spitalului nr. 1 pentru deosebita îngrijire acordată în timpul spitalizării.

Bursuc Ioan mulțumește doctorului Tanciu Nicolae și colectivului pentru reușita operației și deosebita îngrijire acordată.

Redacția și Administrația: strada Vasile Alecsandri nr. 8 — Iași. Telefon 14127.

Tiparul: Intreprinderea poligrafică Iași, str. Vasile Alecsandri nr. 6, Telefon 14620

BIBLIOTECA CENTRALĂ UNIVERSITARĂ „M. EMINESCU" IAȘI

ANUL XXVII
Nr. 7619
VINERI 19 MARTIE 1971
4 PAGINI 30 BANI

Proletari din toate țările, uniți-vă!

Flacăra Iașului

Organ al Comitetului județean Iași al P.C.R. și al Consiliului popular județean

În pagina a 4-a

- Ministrul de externe al României și-a încheiat vizita în Suedia
- Constituirea cabinetului indian

La Palatul Marii Adunări Naționale

Solemnitatea înmînării unor înalte distincții ale Republicii Socialiste România

Cuvîntul tovarășului NICOLAE CEAUȘESCU

La Palatul Marii Adunări Naționale, în prezența conducătorilor de partid și de stat, a deputaților și invitaților la sesiune, a avut loc, joi la amiază, solemnitatea înmînării unor înalte distincții ale Republicii Socialiste România organizațiilor județene de partid, consiliilor populare și instituțiilor de cercetare științifică pe care Comitetul Executiv al Comitetului Central al Partidului Comunist Român, Consiliul de Stat și Consiliul de Miniștri ale Republicii Socialiste România le-au declarat fruntașe în întrecerea desfășurată în anul 1970, pentru rezultatele obținute în îndeplinirea planului și a angajamentelor asumate.

Într-o atmosferă de puternic entuziasm, înaltele distincții au fost înmînate de tovarășul **NICOLAE CEAUȘESCU**, secretar general al Partidului Comunist Român, președintele Consiliului de Stat. Festivitatea desfășurată sub cupola Marelui Sfat al țării, în fața aleșilor națiunii, a simbolizat însăși participarea întregului nostru popor, căci în succesele fruntașilor se află încorporată uriașa forță și energie creatoare a clasei noastre muncitoare, a țărănimii, intelectualității, a tuturor oamenilor muncii, indiferent de naționalitate, care, cu pasiune și abnegație, înfăptuiesc, sub conducerea Partidului Comunist Român, programul luminos elaborat de Congresul al X-lea.

Prin decret al Consiliului de Stat, pentru rezultatele deosebite obținute în anul 1970 în îndeplinirea și depășirea sarcinilor de plan și a angajamentelor asumate și pentru ocuparea locurilor I, II și III în întrecerea dintre organizațiile județene de partid în industrie, investiții-construcții și circulația mărfurilor, s-a conferit „Ordinul Muncii" clasa I Organizației de partid a municipiului București și Organizației de partid a județului Neamț, situate pe locul I; „Ordinul Muncii" clasa a II-a Organizației de partid a județului Prahova, situată pe locul II; „Ordinul Muncii" clasa a III-a Organizației de partid a județului Hunedoara, situată pe locul III.

Pentru rezultatele deosebite obținute în anul 1970 în îndeplinirea și depășirea sarcinilor de plan și a angajamentelor asumate și pentru ocuparea locurilor I, II și III în întrecerea dintre organizațiile județene de partid în domeniul agriculturii, s-a conferit „Ordinul Muncii" clasa I Organizației de partid a județului Constanța, situată pe locul I; „Ordinul Muncii" clasa a II-a Organizației de partid a județului Ialomița și Organizației de partid a județului Brăila, situate pe locul II; „Ordinul Muncii" clasa a III-a Organizației de partid a județului Ilfov și Organizației de partid a județului Bihor, situate pe locul III.

Pentru rezultatele deosebite obținute în anul 1970 în îndeplinirea și depășirea sarcinilor de plan și a angajamentelor asumate și pentru ocuparea locurilor I, II și III în întrecerea dintre consiliile populare județene, s-a conferit „Ordinul Muncii" clasa I Consiliului popular al județului Neamț, situat pe locul I; „Ordinul Muncii" clasa a II-a Consiliului popular al județului Brașov și Consiliului popular al județului Teleorman, situate pe locul II; „Ordinul Muncii" clasa a III-a Consiliului popular al județului Arges, situat pe locul III.

Prin același decret, pentru rezultatele deosebite obținute în anul 1970 și pentru ocuparea locurilor I, II și III în întrecerea dintre institutele de cercetare științifică, s-a conferit „Ordinul Muncii" clasa I Institutului de cercetări și proiectări pentru industria electrotehnică — București și Institutului de cercetări chimice — București, situate pe locul I; „Ordinul Muncii" clasa a II-a Institutului de cercetări tehnologice pentru construcții de mașini — București, situat pe locul II; „Ordinul Muncii" clasa a III-a Institutului de cercetări și proiectări pentru industria lemnului — București și Institutului de cercetări și proiectări pentru industria extractivă de țiței și gaze — Cîmpina, situate pe locul III.

De asemenea, printr-o Hotărîre a Consiliului de Stat al Republicii Socialiste România, pentru rezultatele deosebite obținute în anul 1970 în îndeplinirea și depășirea sarcinilor de plan și a angajamentelor asumate și pentru ocuparea locurilor IV, V și VI în întrecerea dintre consiliile populare județene, s-a acordat „Diploma de onoare" Consiliului popular al județului Suceava, situat pe locul IV, Consiliului popular al județului Vîlcea, situat pe locul V și Consiliului popular al județului Hunedoara, situat pe locul VI.

După înmînarea distincțiilor — înaltă cinstire dată eforturilor depuse de oamenii muncii de la orașe și sate în întrecerea patriotică pe anul 1970 — a luat cuvîntul tovarășul **Dumitru Popa**, membru al Comitetului Executiv al C.C. al P.C.R., prim-secretar al Comitetului municipal — București al P.C.R., primarul general al Capitalei, care a spus: Aș vrea să mulțumesc conducerii partidului, tovarășului Nicolae Ceaușescu, personal, să exprim totodată recunoștința noastră fierbinte pentru sprijinul permanent, pentru îndrumarea concretă, sistematică și multilaterală pe care ne-a acordat-o în cursul anului 1970 pentru a putea obține rezultatele ce ne situează pe primul loc în întrecerea patriotică în anul 1970.

Consider că distincția care ne-a fost conferită constituie o înaltă apreciere a activității depuse de colectivele de muncitori, ingineri, tehnicieni, economiști, de toți oamenii muncii din București, care au răspuns la apelul conducerii partidului, au muncit cu abnegație și dăruire pentru îndeplinirea — dar nu numai pentru îndeplinirea, ci și pentru depășirea planului și a angajamentelor asumate. Sîntem conștienți că titlul ne obligă, ne obligă la mai mult, la o muncă mult mai organizată, cu un conținut mai bogat. Încă o dată vă asigurăm tovarășe Nicolae Ceaușescu că vom munci mai bine în 1971 și, dacă va fi posibil, să ne situăm tot printre fruntași.

A luat, în continuare, cuvîntul tovarășul **Vasile Vîlcu**, membru al Comitetului Executiv al C.C. al P.C.R., prim-secretar al Comitetului județean Constanța al P.C.R., președintele Consiliului popular județean. Titlul de fruntaș în întrecerea dintre unitățile socialiste ale agriculturii, acordat județului Constanța — a spus vorbitorul — obligă la și mai mult anul acesta. Rezultatele obținute de oamenii muncii din agricultura județului Constanța se datoresc eforturilor depuse de organizația de partid județeană, de organele de stat, eforturilor cooperatorilor, inginerilor, oamenilor de știință. Al lor este meritul de a fi cucerit acest titlu. Pentru anul acesta, noi avem condiții de a obține rezultate și mai bune și sîntem hotărîți să menținem locul de fruntaș pe țară în domeniul agriculturii. Mai mult, noi am chemat la întrecere pe

(continuare în pag. a 3-a)

Stimați tovarăși,

Astăzi au fost înmînate înalte distincții ale Republicii Socialiste România cîștigătorilor întrecerii dintre organizațiile județene de partid, consiliile populare și institutele de cercetare științifică pentru realizarea și depășirea planului pe anul 1970. Îi cunoașteți acum pe cîștigători. Știu că mulți doreau să se numere printre fruntași. Activitatea desfășurată în cadrul acestei întreceri de colectivele de oameni ai muncii din județe, de organizațiile de partid și de comitetele județene, a dus însă la rezultatele pe care le cunoașteți. Cred că sînteți cu toții de acord să-i felicităm din inimă pe cîștigători. Doresc să le adresez aceste felicitări și în numele Comitetului Central al partidului, al Consiliului de Stat și al guvernului; de asemenea, doresc să asociez și Marea Adunare Națională la aceste felicitări pe care le adresăm tuturor celor care au fost decorați astăzi. (Vii aplauze).

Rezultatele pe care le-am obținut în anul 1970 în îndeplinirea planului, în dezvoltarea economică și socială a patriei, sînt expresia activității tuturor oamenilor muncii, a organelor și organizațiilor de partid și consiliilor populare din întreaga țară; de aceea, aș dori să adresez totodată calde felicitări organizațiilor de partid și consiliilor populare, tuturor oamenilor muncii din patria noastră pentru felul în care au muncit în anul 1970. (Aplauze puternice).

Ați ascultat aici cuvîntul fruntașilor, angajamentele lor de a munci în așa fel încît în anul viitor să ocupe locul I sau să se numere printre primii. Eu nu pot decît să le urez succes în realizarea acestor angajamente. Doresc însă să le atrag atenția că vor fi mulți concurenți pentru locul întîi și — așa cum s-a văzut — puțini au fost fruntașii din 1969 care s-au situat și în 1970 pe primele locuri ale întrecerii; aceasta pentru că și alte colective de oameni ai muncii, organizații de partid, și-au îmbunătățit activitatea. Este, deci, de înțeles că întrecerea pentru ocuparea primelor locuri pe anul 1971 va fi foarte strînsă. Din cele 39 de județe, din zecile de colective de cercetare, va trebui totuși unul cel puțin, sau două, să se plaseze pe locul întîi. Întrecerea va fi foarte largă și deschisă tuturor. Posibilități de a ocupa locul întîi și de a obține rezultate bune în întrecere are fiecare; de altfel în toate domeniile de activitate din societatea noastră socialistă, oamenii muncii au posibilități largi să-și valorifice capacitățile creatoare, să ocupe prin muncă un loc de cinste. (Aplauze puternice).

Felul în care se dezvoltă întrecerea, entuziasmul cu care toți cei ce muncesc de la oraș și sate participă la ea, constituie încă o dovadă a unității depline a întregului popor în jurul partidului, a hotărîrii tuturor oamenilor muncii, fără deosebire de naționalitate, de a transpune în viață programul de construcție socialistă, politica internă și externă a partidului și statului — politică care corespunde pe deplin intereselor și năzuințelor națiunii noastre socialiste. (Aplauze puternice).

Totodată, această participare activă este încă o dovadă a profundului democratism ce caracterizează societatea noastră socialistă, a posibilităților largi pe care le au toți oamenii muncii de a participa nemijlocit la elaborarea și înfăptuirea politicii partidului de edificare a orînduirii noi. Iată de ce îmi exprim deplina încredere că sarcinile mari pe care le avem de îndeplinit în primul an al cincinalului vor fi realizate cu succes de toate colectivele. În acest sens, aș dori să adresez clasei muncitoare, țărănimii, intelectualilor, întregului nostru popor, urarea de a obține succese tot mai mari în realizarea prevederilor primului an al cincinalului. (Vii aplauze).

Urez, de asemenea, tovarășilor care s-au angajat aici să lupte pentru a cuceri locul întîi în întrecere, să obțină succese cît mai mari în realizarea acestor angajamente. Asemenea succese sînt pe deplin posibile, și eu doresc ca anul viitor să avem și alți fruntași alături de cei pe care i-am cinstit astăzi. (Aplauze puternice).

Închei felicitînd încă o dată pe cîștigători și urînd noi succese în activitatea tuturor colectivelor participante la întrecere. (Aplauze puternice, prelungite).

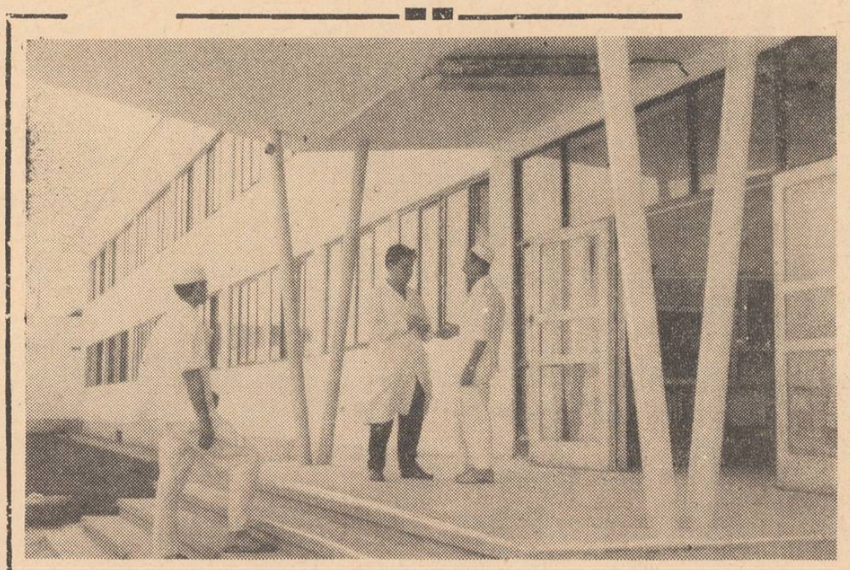

Fabrica de pîine din cadrul Complexului de morărit și panificație din Iași

PENTRU SUCCESUL APROPIATEI CAMPANII AGRICOLE!

PREGĂTIREA TEMEINICĂ A UTILAJELOR DIN S.M.A.-URI DAR ȘI A MECANIZATORILOR

În contextul întrecerii socialiste ce se desfășoară cu intensitate în cinstea aniversării semicentenarului partidului, angajamente ferme, de mare importanță, și-au asumat și mecanizatorii din S.M.A. Nu vom cita cifre în acest sens, ele sînt cunoscute. Vom face doar sublinierea că obținerea beneficiilor peste plan ca și reducerea cheltuielilor propuse trebuie să se interpătrundă cu grija fiecărei unități pentru asigurarea ireproșabilă a calității lucrărilor, indicator de a cărui realizare depinde în mod nemijlocit soarta recoltei în cooperativele agricole deservite. Acum, în preajma începerii campaniei de primăvară, pe parcursul căreia vor trebui asigurate cele dintîi condiții pentru buna desfășurare a întrecerii socialiste, S.M.A.-urile și mecanizatorii sînt oare suficient de bine pregătiți? Iată o întrebare la care ne-am permite a da următorul răspuns:

Ing. C. PRICOP
directorul Întreprinderii de mecanizare a agriculturii Iași

(continuare în pag. a 3-a)

LUCRĂRILE SESIUNII MARII ADUNĂRI NAȚIONALE

Joi, în cea de-a doua zi a lucrărilor sesiunii Marii Adunări Naționale, a continuat dezbaterea celorlalte proiecte de legi înscrise pe ordinea de zi.

Cei prezenți în sala Marii Adunări Naționale au întîmpinat cu puternice și îndelungi aplauze pe conducătorii partidului și statului, tovarășii **Nicolae Ceaușescu, Emil Bodnaraș, Manea Mănescu, Paul Niculescu-Mizil, Gheorghe Pană, Virgil Trofin, Ilie Verdeț, Maxim Berghianu, Florian Dănălache, Constantin Drăgan, Emil Drăgănescu, Janos Fazekas, Petre Lupu, Dumitru Popa, Dumitru Popescu, Leonte Răutu, Vasile Vîlcu.**

Alături de deputați, la lucrări au luat parte numeroși invitați — conducători de instituții centrale și organizații obștești, activiști de partid și de stat, personalități ale vieții economice, științifice și culturale, ziariști. Printre invitații se aflau, de asemenea, șefi ai misiunilor diplomatice acreditați în țara noastră, precum și corespondenți ai presei străine.

După deschiderea lucrărilor, președintele Marii Adunări Naționale, tovarășul **Ștefan Voitec**, a dat cuvîntul tovarășului **Mircea Maliță**, ministrul învățămîntului, care, din însărcinarea Consiliului de Miniștri, a prezentat Expunerea la Proiectul de lege privind perfecționarea pregătirii profesionale a lucrătorilor din unitățile socialiste.

Deputatul **Constantin Dinculescu**, președintele Comisiei pentru învățămînt, știință și cultură, a prezentat apoi raportul acestei comisii și al altor comisii permanente ale Marii Adunări Naționale la acest proiect de lege.

La dezbaterea generală au luat cuvîntul deputații **Alexandru Boabă**, ministrul petrolului, **Ludovic Fazekas**, prim-secretar al Comitetului județean-Harghita al P.C.R., președintele Consiliului popular județean, **Mihai Rogoz**, sudor la Uzinele de autocamioane din Brașov, **George Bărănescu**, rectorul Institutului politehnic din București, **Eugenia Livezeanu**, profesoară la Liceul nr. 2 din Piatra Neamț, **Aurel Bozgan**, directorul general al Fabricii de mașini-unelte și agregate din București, **Miron Negrilă**, directorul general al Uzinelor „Independența" din Sibiu, **Petre Glăvan**, vicepreședinte al Consiliului popular județean-Arad, directorul Direcției generale agricole, industriei alimentare, silviculturii și apelor, **Dobre Popescu**, maistru la Uzinele „Progresul" din Brăila, și **Ioan Cotoț**, secretar al Consiliului Central al Uniunii Generale a Sindicatelor.

Proiectul de lege s-a discutat apoi pe articole și au fost adoptate unele amendamente pe baza propunerilor făcute de deputați în cadrul dezbaterii generale.

Cu amendamentele propuse, Marea Adunare Națională a adoptat prin vot secret **Legea privind perfecționarea pregătirii profesionale a lucrătorilor din unitățile socialiste.**

La următorul punct de pe ordinea de zi, deputatul **Vasile Vîlcu**, membru al Comitetului Executiv al C. C. al P.C.R., vicepreședinte al Consiliului de Stat, a prezentat Expunerea la Proiectul de lege privind înființarea, organizarea și funcționarea Comisiei naționale de demografie. Raportul comisiilor permanente ale Marii Adunări Naționale la acest proiect de lege a fost prezentat de deputatul **Gheorghe Vasilichi**, președintele Comisiei pentru sănătate, muncă și asigurări sociale.

După discuția pe articole, Marea Adunare Națională a adoptat, prin vot secret, cu amendamentele propuse, **Legea privind înființarea, organizarea și funcționarea Comisiei naționale de demografie.**

În ședința de după-amiază, tovarășul **Teodor Vasiliu**, ministrul justiției, a prezentat Expunerea la Proiectul de lege privind extrădarea, iar deputatul **Traian Ionașcu**, președintele Comisiei juridice, a expus raportul acestei comisii și al Comisiei pentru politică externă la acest proiect de lege.

Proiectul a fost discutat apoi pe articole și supus votului deputaților.

Marea Adunare Națională a adoptat apoi prin vot secret **Legea privind extrădarea.**

Expunerea la următorul punct de pe ordinea de zi: Proiect de lege cu privire la actele de identitate ale cetățenilor români, precum și la procedura schimbării domiciliului și a reședinței, a fost făcută de deputatul **Cornel Onescu**, ministrul afacerilor interne. Președintele Comisiei pentru consiliile populare și administrația de stat, deputatul **Dumitru Balalia**, a prezentat în continuare raportul acestei comisii și al Comisiei juridice la proiectul de lege.

După discutarea pe articole, Marea Adunare Națională a adoptat prin vot secret Legea cu privire la actele de identitate ale cetățenilor români, precum și la procedura schimbării domiciliului și a reședinței.

La ultimul punct de pe ordinea de zi, președintele Marii Adunări Naționale, tovarășul **Ștefan Voitec**, a propus eliberarea din funcția de membru al Consiliului de Stat a tovarășului **Ion Cosma**, care a fost numit ministru al turismului, și completarea locului devenit astfel vacant.

Biroul Marii Adunări Naționale a propus apoi ca în locul devenit vacant să fie ales ca membru al Consiliului de Stat tovarășul **Dumitru D. Petrescu**, deputat în Circumscripția electorală nr. 12 — Rociu, județul Arges, prim-vicepreședinte al Comitetului executiv al Consiliului popular al județului Arges.

Prin vot secret cu buletine, Marea Adunare Națională a eliberat pe tovarășul **Ion Cosma** din funcția de membru al Consiliului de Stat și a ales în această funcție pe tovarășul **Dumitru D. Petrescu.**

Seara, lucrările s-au încheiat, viitoarea ședință plenară a sesiunii a șasea a celei de-a VI-a legislaturi a Marii Adunări Naționale urmînd să fie anunțată din timp.

Președintele Marii Adunări Naționale, tovarășul **Ștefan Voitec**, a anunțat că în continuare comisiile permanente ale Marii Adunări Naționale, își vor îndeplini sarcinile potrivit competenței lor.

(Agerpres)

În pagina a 2-a

Legea privind perfecționarea pregătirii profesionale a lucrătorilor din unitățile socialiste

În pagina a 3-a

Legea cu privire la actele de identitate ale cetățenilor români, precum și la procedura schimbării domiciliului și a reședinței

CARNET IEȘEAN

Edilitară

Că s-a construit mult la Iași este o realitate vie pentru fiecare dintre noi. Cartiere întregi au fost înțesnite prin siluetele zvelte ale luminoaselor blocuri. Numai în anii cincinalului trecut în municipiul Iași au fost date în folosință peste 11.000 de apartamente. Eforturile statului nostru estimate la zeci de milioane de lei s-au materializat în case noi și confortabile care au schimbat fața bătrînului Iași. Nu numai pentru turiști, dar chiar și pentru noi ieșenii este dificil, de multe ori, să mai recunoaștem unele străzi. Și aceasta pentru că în locul căsuțelor mici și înghesuite „au crescut" adevărați uriași cu 5—6 sau chiar 10 nivele.

Dar, o dată cu apariția lor s-au ivit o sumedenie de probleme, care au cerut sau încă mai așteaptă rezolvare. Mă voi limita la un singur aspect, considerat de unii a fi minor. Denumirea fiecărui bloc este dată, după cum fiecare dintre noi o știm, de o literă a alfabetului. A devenit ceva obișnuit să auzi pe stradă, în tramvai sau în orice alt loc spunîndu-se: locuiesc la H. 1, sau D. 2, sau C. 3, sau L. 2, sau J. 4, sau... Și tot așa, s-a ajuns ca toate literele alfabetului să fie, în prezent, unica soluție de „diferențiere" a unui bloc de altul.

S-au întrebat însă edilii noștri cum se descurcă ieșenii, nu mai vorbim de cei din afara Iașului, atunci cînd au nevoie să găsească unul din sutele de blocuri dintr-un cartier? Spun acest lucru pentru că, de pildă, lîngă blocul cu litera I. 4 se află altul cu litera Z., iar dacă vrei să ajungi la I 2 nimeni nu știe să te îndrume încotro s-o apuci. Întrebați fiind, chiar locuitorii de la I 4, unde poate fi I 2, au ridicat din umeri. Și atunci, pe bună dreptate stația de salvare, cînd soliciți noaptea o intervenție urgentă, te roagă să-i dai un punct de reper, litera blocului în care locuiești fiind arbitrară, needificatoare și foarte greu de găsit în labirintul de zeuri, leuri, leuri, ceuri, deuri și alte litere.

Se pare că și arhitecții noștri au contribuit la această veritabilă amețeală. Ce frumos ne-am descurca, dacă am putea spune: locuiesc în blocul, sau grupul acela de blocuri, cu ferestrele construite așa și pe dincolo, sau cu intrarea aceea grozavă pe care nu o mai găsești la nici un alt bloc. Din păcate însă o monotonie arhitecturală caracterizează majoritatea blocurilor, de multe ori fiind imposibil să le diferențiezi cu ceva.

Dar, așa cum spuneam mai sus, culpa arhitecților, dacă poate fi numită așa, s-ar fi ameliorat întrucîtva dacă măcar individualizarea blocurilor prin literele alfabetului ar fi avut o logică. Să știe fiecare „de unde începe alfabetul și unde se termină". Pare un paradox. Dacă-i alfabet, de ce se încîlcesc literele (a se citi blocurile) între ele?

Este greu și ne dăm seama. Dar o soluție trebuie găsită. De pildă, o eventuală numerotare care să înceapă de la un capăt al cartierului și să continue pe măsură ce se construiește, credem că merită a fi luată în studiu. Edilii noștri nu o dată ne-au dovedit ingeniozitate și competență. Avem convingerea că și de astă dată vor găsi rezolvarea mult așteptată de locatarii modernelor și confortabilelor blocuri de locuințe.

Eugeniu ZIDĂRIȚA

LEGEA

privind perfecţionarea pregătirii profesionale a lucrătorilor din unităţile socialiste

Dezvoltarea forţelor de producţie în condiţiile revoluţiei tehnico-ştiinţifice contemporane, înzestrarea tuturor ramurilor economiei noastre naţionale cu utilaje şi instalaţii de înaltă tehnicitate, extinderea automatizării producţiei şi creşterea complexităţii proceselor economice, cerinţele conducerii şi organizării ştiinţifice a producţiei şi muncii impun în mod obiectiv ridicarea continuă a nivelului de pregătire profesională a muncitorilor, maiştrilor, tehnicienilor, inginerilor, cadrelor de conducere şi a celorlalţi specialişti din economie, cercetare, învăţămînt şi alte domenii de activitate, lărgirea orizontului lor cultural-ştiinţific.

Perfecţionarea continuă a pregătirii profesionale a lucrătorilor constituie o latură esenţială a politicii Partidului Comunist Român de edificare a societăţii socialiste multilateral dezvoltate.

Improspătarea şi îmbogăţirea sistematică a cunoştinţelor profesionale în pas cu noile cuceriri ale ştiinţei şi tehnicii constituie o înaltă îndatorire patriotică a tuturor cetăţenilor ţării, reprezintă o condiţie fundamentală a participării active a oamenilor muncii — în calitatea lor de producători şi proprietari ai mijloacelor de producţie, de stăpîni ai puterii de stat — la dezvoltarea şi propăşirea societăţii, la conducerea construcţiei socialiste.

In orînduirea noastră, fiecare cetăţean poate promova — atît în producţie, cît şi în viaţa socială şi politică — numai preocupîndu-se continuu de ridicarea cunoştinţelor sale, de însuşirea a tot ce este nou în sectorul său de activitate.

Răspunderea pentru organizarea şi buna desfăşurare a activităţii de perfecţionare a pregătirii profesionale a lucrătorilor revine ministerelor, celorlalte organe centrale, comitetelor executive ale consiliilor populare judeţene şi al municipiului Bucureşti, unităţilor cu statut de centrală, întreprinderilor, tuturor organizaţiilor socialiste. La această activitate, o contribuţie esenţială trebuie să aducă instituţiile de învăţămînt şi cultură, unităţile de cercetare şi proiectare, academiile şi societăţile ştiinţifice, asociaţiile profesionale, organizaţiile sindicale şi de tineret.

Pentru a preciza căile şi formele prin care se desfăşoară activitatea de perfecţionare a pregătirii profesionale a personalului din unităţile socialiste, sarcinile ce revin organelor centrale de stat şi organelor locale ale administraţiei de stat, centralelor, întreprinderilor şi altor unităţi, obligaţiile lucrătorilor în acest domeniu, Marea Adunare Naţională adoptă prezenta lege.

Capitolul I

Sistemul naţional de perfecţionare a pregătirii profesionale a lucrătorilor din unităţile socialiste

Art. 1. — In Republica Socialistă România, perfecţionarea pregătirii profesionale constituie o îndatorire primordială a tuturor lucrătorilor şi, în acelaşi timp, o obligaţie permanentă a organelor de conducere colectivă din unităţile socialiste. Conducerile unităţilor socialiste trebuie să asigure condiţiile ca fiecare lucrător să urmeze, periodic, forme de perfecţionare a pregătirii profesionale, corespunzător sarcinilor de serviciu pe care le are de îndeplinit. In scopul desfăşurării sistematice a acestei activităţi, începînd cu anul 1971, se organizează sistemul naţional de perfecţionare a pregătirii profesionale a tuturor lucrătorilor.

Art. 2. — Prin perfecţionarea pregătirii profesionale a lucrătorilor se urmăreşte:

a/ împrospătarea şi îmbogăţirea sistematică a cunoştinţelor profesionale, aprofundarea unui anumit domeniu al specialităţii de bază, însuşirea noilor realizări ale ştiinţei, tehnicii şi culturii din specialitatea respectivă sau din cele înrudite (reciclarea);

b/ obţinerea unei calificări suplimentare pe lîngă profesia de bază (policalificarea);

c/ schimbarea calificării, în cazurile în care profesia de bază nu mai corespunde cerinţelor tehnicii moderne şi structurii economiei, sau nu mai poate fi exercitată din cauza unor modificări ale capacităţii de muncă (recalificarea);

d/ însuşirea unor metode şi procedee moderne în domeniul conducerii şi organizării ştiinţifice a producţiei şi muncii, precum şi a cunoştinţelor economice necesare executării sarcinilor de serviciu.

Art. 3. — Perfecţionarea pregătirii profesionale a lucrătorilor se desfăşoară în întreprinderi, unităţi cu statut de centrală, ministere, alte organe centrale ale administraţiei de stat, centre de perfecţionare, institute de cercetări şi proiectări, unităţi de învăţămînt, precum şi în alte instituţii şi se realizează prin următoarele forme:

a/ instruirea la locul de muncă, sub controlul şefului direct;

b/ cursuri organizate în cadrul unităţii, în alte unităţi, precum şi în centre de perfecţionare a pregătirii cadrelor;

c/ programe personale de perfecţionare cu verificarea periodică a cunoştinţelor asimilate;

d/ stagii de practică şi specializare în unitatea proprie ori în alte unităţi din ţară sau din străinătate;

e/ absolvirea, după încadrarea în post, a unei instituţii de învăţămînt, inclusiv învăţămîntul post-universitar;

f/ doctorat.

In funcţie de necesităţi se vor organiza şi alte forme. Perfecţionarea pregătirii profesionale se bazează în primul rînd pe studiul individual al lucrătorilor.

Art. 4. — Activitatea de perfecţionare a pregătirii profesionale a lucrătorilor se realizează pe bază de planuri anuale şi de perspectivă care fac parte din planurile proprii ale organizaţiilor socialiste.

Art. 5. — Proiectele planurilor de perfecţionare a pregătirii profesionale a lucrătorilor se elaborează de către fiecare organizaţie socialistă, de la unităţile de bază pînă la ministere şi celelalte organe centrale.

Pe baza propunerilor ministerelor, celorlalte organe centrale, precum şi ale comitetelor executive ale consiliilor populare judeţene şi al municipiului Bucureşti, Ministerul Invăţămîntului, Ministerul Muncii şi Comitetul de Stat al Planificării elaborează proiectul planului centralizat de perfecţionare a pregătirii profesionale a lucrătorilor, care face parte integrantă din programul general de pregătire a cadrelor.

Art. 6. — Perfecţionarea pregătirii profesionale a lucrătorilor se organizează de către ministere, celelalte organe centrale, comitetele executive ale consiliilor populare judeţene şi al municipiului Bucureşti şi unităţilor subordonate pentru specialităţile şi profesiile din profilul lor de activitate, după cum urmează:

A. In industrie, construcţii, transporturi, circulaţia mărfurilor şi prestări de servicii:

— de către ministere pentru adjuncţi ai miniştrilor, secretari generali, directori generali şi ceilalţi lucrători din aparatul ministerului, directori generali şi directori din unităţile cu statut de centrală şi din principalele întreprinderi, precum şi pentru unele cadre de specialitate din domeniul respectiv;

— de către unităţile cu statut de centrală pentru şefi de serviciu şi personal de execuţie din aparatul propriu, directori din alte întreprinderi decît cele prevăzute la alineatul precedent, cadre de conducere, unele categorii de specialişti, de tehnicieni şi de maiştri din unităţile subordonate;

— de către întreprinderi şi alte unităţi economice pentru muncitori, maiştri, tehnicieni şi ceilalţi lucrători care nu sînt cuprinşi în categoriile menţionate mai sus.

B. In domeniul agriculturii, industriei alimentare, silviculturii şi gospodăririi apelor:

— de către Ministerul Agriculturii, Industriei Alimentare, Silviculturii şi Apelor pentru adjuncţi ai ministrului, secretari generali, directori generali, directori şi ceilalţi lucrători din aparatul propriu, pentru directori din unităţile cu statut de centrală, întreprinderi, direcţii generale judeţene ale agriculturii, industriei alimentare, silviculturii şi apelor şi organizaţiilor teritoriale subordonate, precum şi pentru toţi specialiştii cu studii superioare care lucrează în agricultură, silvicultură şi în domeniul gospodăririi apelor şi pentru unele cadre de specialitate din industria alimentară;

— de către direcţiile generale judeţene ale agriculturii, industriei alimentare, silviculturii şi apelor pentru tehnicieni, maiştri şi cadre cu pregătire medie din unităţile subordonate;

— de către direcţiile generale judeţene ale agriculturii, industriei alimentare, silviculturii şi apelor, împreună cu cooperativele agricole de producţie şi cu uniunile judeţene ale cooperativelor agricole de producţie, pentru preşedinţi, vicepreşedinţi, brigadieri, şefi de fermă şi ţărani din cooperativele agricole de producţie cu excepţia celor cu studii superioare;

— de către centrale, întreprinderi şi celelalte unităţi pentru muncitori şi alte categorii de lucrători neprevăzute la alineatele precedente.

C. In activitatea organelor de sinteză economică:

— de către organele centrale respective pentru aparatul propriu şi cel al organizaţiilor subordonate.

D. In sistemul Ministerului Afacerilor Externe:

— de către Ministerul Afacerilor Externe pentru adjuncţi ai ministrului, secretari generali, directori şi întregul personal diplomatic şi tehnico-administrativ care lucrează în sistemul acestui minister.

E. In învăţămînt:

— de către Ministerul Invăţămîntului pentru adjuncţi ai ministrului, secretari generali, directori generali, directori şi ceilalţi lucrători din aparatul propriu, rectori şi prorectori ai instituţiilor de învăţămînt superior, directori ai institutelor şi centrelor de cercetare ale ministerului, inspectori generali şi inspectori şefi de la inspectoratele judeţene;

— de către Ministerul Invăţămîntului, prin unităţile proprii de perfecţionare şi instituţiile de învăţămînt superior pentru personalul didactic de predare, conducere şi îndrumare din învăţămîntul de cultură generală, profesional şi tehnic, potrivit Statutului personalului didactic;

— de către instituţiile de învăţămînt superior pentru decani, prodecani, personalul didactic şi de cercetare din unităţile respective. Perfecţionarea personalului didactic din învăţămîntul superior se realizează în principal prin stagii de practică şi specializare în unităţi de producţie, de cercetare şi proiectare;

— de către unităţile din învăţămînt şi cercetare pentru ceilalţi lucrători din aparatul propriu care nu sînt prevăzuţi la alineatele precedente.

F. In domeniul cercetării ştiinţifice

— pentru cadrele de cercetători ai institutelor academiilor de ştiinţe, de către aceste academii;

— pentru cadrele de cercetători din institutele din subordinea ministerelor, de către acele ministere.

Perfecţionarea pregătirii cercetătorilor se face în colaborare cu Consiliul Naţional al Cercetării Ştiinţifice şi Ministerul Invăţămîntului.

G. In domeniul ocrotirii sănătăţii:

— de către Ministerul Sănătăţii pentru adjuncţi ai ministrului, secretari generali, directori generali, directori şi ceilalţi lucrători din aparatul propriu, cadre de conducere din institutele de cercetare medicală, din unităţile spitaliceşti şi policlinici, directori ai direcţiilor sanitare judeţene şi alte cadre de conducere din sectorul sanitar;

— de către Ministerul Sănătăţii pentru toţi medicii pe problemele specialităţilor medicale;

— de către direcţiile sanitare judeţene şi oficiile farmaceutice pentru medici şefi de circumscripţii sanitare şi de dispensare, personalul mediu sanitar cu funcţii tehnice de conducere, dirginţi de farmacie, personalul de conducere tehnico-administrativă din unităţile medico-sanitare;

— de către unităţile sanitare pentru ceilalţi lucrători din aparatul propriu care nu sînt prevăzuţi la alineatele precedente.

H. In domeniul justiţiei:

— de către Tribunalul Suprem, Procuratura Republicii Socialiste România şi Ministerul Justiţiei pentru vicepreşedinţi şi judecători ai Tribunalului Suprem, adjuncţi ai procurorului general şi procurori din cadrul Procuraturii Generale şi pentru adjuncţi ai ministrului, directori şi ceilalţi lucrători din aparatul propriu, preşedinţi ai tribunalelor judeţene, tribunalului municipiului Bucureşti şi ai judecătoriilor, precum şi procurori şefi şi notari şefi;

— de către tribunalele, procuraturile şi notariatele judeţene şi ale municipiului Bucureşti pentru judecători, procurori, notari şi alţi lucrători din domeniul justiţiei.

I. In domeniul culturii:

— de către Comitetul de Stat pentru Cultură şi Artă pentru vicepreşedinţi, secretari generali, directori şi alţi lucrători din aparatul propriu, preşedinţi şi vicepreşedinţi ai comitetelor de cultură şi artă judeţene, directori generali şi directori ai centralelor economice subordonate comitetului, directori de la principalele instituţii de cultură şi artă;

— de către centralele şi instituţiile de cultură pentru aparatul propriu al unităţilor subordonate;

— de către comitetele de cultură şi artă judeţene, pentru cadre de la cămine culturale, case de cultură, biblioteci comunale şi municipale, muzee.

J. In administraţia locală:

— de către Comitetul de Stat pentru Economia şi Administraţia Locală pentru vicepreşedinţi, secretari generali, directori şi ceilalţi lucrători din aparatul propriu, precum şi pentru secretari ai comitetelor executive ale consiliilor populare judeţene şi al municipiului Bucureşti şi directori în aparatul propriu al acestor comitete executive şi pentru secretari ai comitetelor executive ale consiliilor populare municipale şi orăşeneşti, precum şi pentru vice preşedinţi şi secretari ai comitetelor executive ale consiliilor populare comunale;

— de către comitetele executive ale consiliilor populare judeţene şi al municipiului Bucureşti, ale consiliilor populare municipale şi orăşeneşti, pentru lucrători din aparatul propriu, precum şi pentru cadre de conducere şi de specialitate din unităţile subordonate;

— de către comitetele executive ale consiliilor populare ierarhic superioare, pentru lucrători ai comitetelor executive ale consiliilor populare comunale;

— de către întreprinderi şi alte unităţi subordonate pentru muncitori, maiştri, tehnicieni şi ceilalţi lucrători care nu sînt cuprinşi în categoriile menţionate la alineatele precedente.

Perfecţionarea pregătirii profesionale a lucrătorilor din unităţile cu dublă subordonare se organizează de către comitetele executive ale consiliilor populare judeţene şi al municipiului Bucureşti, în colaborare cu organele centrale de specialitate.

Art. 7. — Activitatea de perfecţionare a pregătirii cadrelor din profesiile comune mai multor ramuri se asigură de către ministere, alte organe centrale ale administraţiei de stat şi unităţile subordonate lor, precum şi de comitetele executive ale consiliilor populare judeţene şi al municipiului Bucureşti, în colaborare cu organele centrale de specialitate:

— pentru lucrătorii din activitatea de planificare, împreună cu Comitetul de Stat al Planificării;

— pentru lucrătorii din domeniul contabilităţii, finanţelor şi controlului financiar, împreună cu Ministerul Finanţelor;

— pentru lucrătorii din domeniul comerţului exterior, împreună cu Ministerul Comerţului Exterior;

— pentru lucrătorii din domeniul salarizării, organizării, normării şi protecţiei muncii, împreună cu Ministerul Muncii;

— pentru lucrătorii din construcţii, împreună cu Ministerul Construcţiilor Industriale;

— pentru lucrătorii din domeniul preţurilor, împreună cu Comitetul de Stat pentru Preţuri;

— pentru lucrătorii din domeniul statisticii, împreună cu Direcţia Centrală de Statistică;

— pentru lucrătorii din activitatea de control tehnic de calitate şi metrologie, împreună cu Inspectoratul General de Stat pentru Controlul Calităţii Produselor;

— pentru jurisconsulţi, lucrători ai Arbitrajului de Stat şi ai arbitrajelor departamentale, împreună cu Ministerul Justiţiei.

Comitetul de Stat pentru Energia Nucleară organizează forme de pregătire, specializare şi perfecţionare în sensul articolului 3, în domeniul nuclear, pentru nevoile proprii sau ale altor ministere şi organe centrale de stat.

Pentru alte profesii comune mai multor ramuri, Consiliul de Miniştri va stabili, de la caz la caz, organele de specialitate care vor colabora cu ministerele la perfecţionarea pregătirii lucrătorilor din acele profesii.

In activitatea de perfecţionare a pregătirii lucrătorilor prevăzuţi la alineatele precedente, organele centrale de specialitate colaborează cu ministerele şi comitetele executive ale consiliilor populare judeţene şi al municipiului Bucureşti la stabilirea tematicii programelor, asigurarea materialului didactic şi personalului de instruire.

Art. 8. — Ministerul Muncii, prin Institutul central de studii pentru problemele conducerii economiei, organizării muncii şi perfecţionării cadrelor asigură perfecţionarea pregătirii unor cadre de conducere şi de specialitate din ministere, alte organe centrale de stat, comitetele executive ale consiliilor populare judeţene şi al municipiului Bucureşti, unităţi cu statut de centrală şi principalele întreprinderi, în domeniul conducerii şi organizării ştiinţifice a producţiei şi muncii.

De asemenea, Ministerul Muncii exercită coordonarea şi îndrumarea metodologică a activităţii de perfecţionare a pregătirii lucrătorilor în probleme de conducere şi organizare, care se desfăşoară în ministere, unităţi cu statut de centrală, întreprinderi şi instituţii.

Art. 9. — Perfecţionarea pregătirii profesionale a lucrătorilor prin învăţămîntul postuniversitar şi doctorat se organizează de către Ministerul Invăţămîntului, conform prevederilor legale în vigoare; în acest scop, Ministerul Invăţămîntului colaborează cu ministerele şi celelalte organe interesate.

Prin învăţămîntul postuniversitar se realizează perfecţionarea specialiştilor cu pregătire superioară din diferite domenii ale ştiinţei, tehnicii şi culturii. Aceasta se organizează în secţii sau facultăţi de specialitate în cadrul instituţiilor de învăţămînt superior.

Cursurile postuniversitare pot funcţiona, de asemenea, în cadrul institutelor de cercetare şi proiectare stabilite cu aprobarea Ministerului Invăţămîntului.

Art. 10. — Ministerele şi celelalte organe centrale ale administraţiei de stat, în funcţie de necesităţi, înfiinţează centre speciale de perfecţionare.

Art. 11. — Programele de perfecţionare a pregătirii profesionale a lucrătorilor, organizate în întreprinderi şi instituţii, se desfăşoară, de regulă, fără scoaterea de la locul de muncă.

Organizarea acţiunilor de perfecţionare care necesită scoaterea de la locul de muncă a participanţilor se face cu aprobarea ministerelor, celorlalte organe centrale şi comitetelor executive ale consiliilor populare judeţene şi al municipiului Bucureşti pentru unităţile ce le au în subordine.

Art. 12. — Activitatea de perfecţionare se organizează în mod distinct pe nivele de pregătire şi specialităţi, ţinînd seama de nevoile unităţilor, de calificarea de bază a lucrătorilor, de cerinţele posturilor pe care aceştia le ocupă şi de perspectivele lor de promovare.

De asemenea, în funcţie de necesităţi, se vor organiza programe de perfecţionare în limbile naţionalităţilor conlocuitoare.

Art. 13. — Absolvirea formelor de perfecţionare se face, după caz, pe bază de probe teoretice şi practice, lucrări, examene, atestări, în conformitate cu condiţiile stabilite de ministere şi celelalte organe centrale ale administraţiei de stat, potrivit specificului formei de pregătire şi activităţii fiecărei ramuri şi unităţi socialiste.

Absolvirea se certifică prin documente eliberate de către unităţile socialiste sau centrele de perfecţionare în care s-au desfăşurat formele de perfecţionare a pregătirii profesionale a lucrătorilor.

Capitolul II

Drepturile şi obligaţiile unităţilor socialiste şi ale lucrătorilor din aceste unităţi

Art. 14 — Colegiile ministerelor şi ale celorlalte organe centrale ale administraţiei de stat, consiliile de administraţie din unităţile cu statut de centrală, comitetele executive ale consiliilor populare judeţene şi al municipiului Bucureşti, comitetele de direcţie din întreprinderi şi instituţii şi celelalte organe de conducere colectivă ale unităţilor socialiste răspund de organizarea, urmărirea şi buna desfăşurare a activităţii de perfecţionare a pregătirii profesionale a lucrătorilor.

Art. 15 — Ministerele şi celelalte organe centrale ale administraţiei de stat, precum şi comitetele executive ale consiliilor populare judeţene şi al municipiului Bucureşti, stabilesc formele de perfecţionare, durata acestora şi frecvenţa reciclării pe categorii de muncitori, maiştri, tehnicieni, funcţionari, personal de specialitate şi cadre de conducere.

Art. 16 — In cadrul fiecărei organizaţii socialiste se constituie colective de specialişti, care acordă sprijin organelor de conducere din unităţi în elaborarea planului anual şi de perspectivă pentru perfecţionarea pregătirii profesionale a lucrătorilor, în stabilirea formelor, tematicii şi metodologiei de desfăşurare a programelor organizate în acest scop. Componenţa acestor colective se aprobă de către organul de conducere colectivă al fiecărei unităţi socialiste.

Art. 17 — Ministerele, alte organe centrale de stat şi organele locale ale administraţiei de stat, precum şi unităţile subordonate acestora, au obligaţia să asigure mijloacele materiale necesare desfăşurării activităţii de perfecţionare a pregătirii profesionale a lucrătorilor în cadrul fondurilor ce le sînt alocate prin plan.

La unităţile economice, cheltuielile necesare funcţionării sistemului de perfecţionare a pregătirii profesionale a lucrătorilor se includ, după caz, în preţul de cost al producţiei sau în fondurile de investiţii; la unităţile bugetare, aceste cheltuieli se suportă de la buget.

Cheltuielile legate de funcţionarea învăţămîntului postuniversitar se acoperă din contribuţiile unităţilor care trimit cursanţii la această formă de perfecţionare a pregătirii profesionale.

Art. 18. — Organele de conducere colectivă ale organizaţiilor socialiste sînt obligate să asigure personalul de predare şi instruire necesar formelor de perfecţionare ce se organizează în unităţile proprii.

Personalul de predare şi instruire se selecţionează din rîndul specialiştilor din întreprinderi, centrale, ministere, unităţi de cercetare şi proiectare, instituţii de învăţămînt, academii, societăţi ştiinţifice şi asociaţii profesionale.

Personalul de predare şi instruire, folosit în diferite forme de perfecţionare a pregătirii profesionale a lucrătorilor, prestează această activitate ca obligaţie de serviciu şi ca îndatorire cetăţenească, obştească.

Art. 19. — In situaţia în care perfecţionarea pregătirii profesionale se realizează prin programe sau stagii în străinătate, organele de conducere colectivă trebuie să asigure:

— stabilirea obiectivelor concrete ale perfecţionării;

— selecţionarea participanţilor pe baza pregătirii profesionale, a cunoaşterii limbilor străine, precum şi în funcţie de capacitatea lor de a asimila noi cunoştinţe şi de a le aplica în activitatea concretă;

— urmărirea modului în care lucrătorii aplică în practică cunoştinţele însuşite.

Art. 20. — Organele de conducere colectivă ale unităţilor socialiste au obligaţia de a analiza periodic stadiul realizării planului de perfecţionare a pregătirii profesionale a lucrătorilor, modul de desfăşurare şi eficienţa acestei activităţi, stabilind măsurile necesare de îmbunătăţire.

Art. 21. — Perfecţionarea continuă a pregătirii profesionale constituie o obligaţie de serviciu a tuturor lucrătorilor din unităţile socialiste. In acest scop, le revin următoarele îndatoriri principale:

a/ să se preocupe în permanenţă de cunoaşterea celor mai noi cuceriri ale ştiinţei, tehnicii şi culturii din domeniul lor de specialitate;

b/ să participe la formele de perfecţionare în care au fost încadraţi şi să-şi însuşească temeinic cunoştinţele predate;

c/ să folosească în practică cunoştinţele, metodele, tehnicile şi experienţa înaintată acumulată şi să aplice în activitatea lor principiile ştiinţei conducerii şi organizării producţiei şi a muncii.

Art. 22. — Lucrătorii care deţin posturi de conducere, inclusiv maiştrii, sînt obligaţi să se ocupe permanent de perfecţionarea pregătirii profesionale a personalului în subordine prin:

— îndrumarea lor directă, la locul de muncă;

— participarea la stabilirea şi realizarea planurilor de perfecţionare a pregătirii lucrătorilor;

— urmărirea modului în care fiecare lucrător aplică în practică cunoştinţele obţinute prin diversele forme de perfecţionare a pregătirii profesionale.

Art. 23. — La promovarea sau menţinerea pe post, atribuirea gradaţiilor şi treptelor de salarizare, acordarea gratificaţiilor, se va ţine seama atît de rezultatele obţinute în muncă, cît şi de modul în care lucrătorii îşi realizează sarcinile privind perfecţionarea pregătirii profesionale.

Art. 24. — In condiţiile în care formele de perfecţionare a pregătirii se desfăşoară cu scoaterea de la locul de muncă pe o singură perioadă sau eşalonată pe mai multe perioade, cursanţii primesc în timpul studiilor, de la unităţile socialiste la care sînt angajaţi, salariul tarifar de la locul de muncă şi sporul de vechime. In cazul în care durata scoaterii de la locul de muncă nu depăşeşte o lună, cadrele de conducere primesc şi indemnizaţia de conducere.

Capitolul III

Rolul unităţilor de învăţămînt, instituţiilor ştiinţifice, asociaţiilor profesionale şi organizaţiilor obşteşti

Art. 25. — Ministerul Invăţămîntului are sarcina de a îndruma şi coordona activitatea de perfecţionare a pregătirii profesionale a lucrătorilor. Unităţile de învăţămînt au obligaţia de a sprijini organizaţiile socialiste în elaborarea programelor de perfecţionare, în organizarea şi buna desfăşurare a acestei activităţi.

Baza materială a şcolilor de cultură generală, şcolilor tehnice şi profesionale, liceelor de specialitate şi instituţiilor de învăţămînt superior va fi pusă, în timpul cînd nu se desfăşoară activităţi didactice, la dispoziţia ministerelor şi celorlalte organe centrale, organelor locale ale administraţiei de stat, centralelor, întreprinderilor şi altor unităţi socialiste, în vederea realizării programelor de perfecţionare a pregătirii profesionale a lucrătorilor.

Cadrele didactice din reţeaua învăţămîntului vor presta ore de predare şi instruire în cadrul formelor de perfecţionare a pregătirii profesionale a lucrătorilor din unităţile socialiste; aceste ore vor fi incluse în norma didactică obligatorie.

Art. 26. — In perfecţionarea pregătirii muncitorilor, maiştrilor, tehnicienilor, inginerilor şi altor cadre cu pregătire superioară, se vor folosi baza materială şi specialiştii din institute, centre şi laboratoare de cercetare, din unităţi de proiectare, precum şi din cabinete teritoriale pentru organizarea producţiei şi a muncii.

Art. 27. — Academia Republicii Socialiste România, Academia de Ştiinţe Sociale şi Politice, Academia de Ştiinţe Agricole şi Silvice, Academia de Ştiinţe Medicale, Consiliul Naţional al Inginerilor şi Tehnicienilor, Uniunea Arhitecţilor, Asociaţia Juriştilor, Societatea de Ştiinţe Economice, precum şi celelalte instituţii ştiinţifice şi asociaţii profesionale au obligaţia de a participa, cu baza materială şi specialiştii de care dispun, la elaborarea şi realizarea programelor de perfecţionare a pregătirii muncitorilor, maiştrilor, tehnicienilor, inginerilor, medicilor, cadrelor didactice, celorlalţi specialişti din domeniul economiei, ştiinţei şi culturii.

Art. 28. — Institutul central de documentare tehnică, institutele şi centrele de documentare tehnică, economică şi ştiinţifică din ministere, organe centrale şi locale, unităţi cu statut de centrală, întreprinderi şi alte organizaţii socialiste vor asigura materiale documentare şi informative privind noile cuceriri ale ştiinţei şi tehnicii, metodele şi formele moderne de conducere şi organizare a producţiei şi muncii, necesare personalului de predare şi cursanţilor de la toate formele de perfecţionare a pregătirii profesionale a lucrătorilor.

Art. 29. — Se recomandă Uniunii Generale a Sindicatelor din România de a participa la elaborarea şi înfăptuirea tuturor măsurilor pentru ridicarea calificării lucrătorilor, aducîndu-şi contribuţia la întocmirea şi realizarea programelor de perfecţionare a pregătirii profesionale, la organizarea acţiunilor de propagandă tehnică şi economică, de popularizare a cunoştinţelor tehnico-ştiinţifice în rîndul maselor largi de oameni ai muncii.

Art. 30. — Se recomandă Uniunii Tineretului Comunist de a acţiona sistematic pentru cuprinderea tinerilor din unităţile economice, instituţiile social-culturale şi administrative în formele de perfecţionare a pregătirii profesionale, pentru însuşirea temeinică de către aceştia a cunoştinţelor teoretice şi practice şi valorificarea lor în activitatea concretă; cu sprijinul ministerelor, al conducerilor unităţilor socialiste, organizaţiile Uniunii Tineretului Comunist vor desfăşura activităţi destinate stimulării interesului tinerilor pentru stăpînirea deplină a meseriei alese, pentru ridicarea nivelului lor cultural-ştiinţific.

Art. 31. — Se recomandă ca presa centrală şi locală, radioul, televiziunea şi celelalte mijloace de informare de masă să acţioneze în mod sistematic în sprijinul activităţii de perfecţionare a pregătirii profesionale a lucrătorilor din unităţile socialiste.

Capitolul IV

Dispoziţii finale

Art. 32. — Dispoziţiile prezentei legi se aplică, în mod corespunzător, în organizarea sistemelor proprii de perfecţionare a pregătirii profesionale a lucrătorilor din cadrul Ministerului Forţelor Armate, Ministerului Afacerilor Interne şi Consiliului Securităţii Statului în conformitate cu normele ce vor fi stabilite de aceste organe.

Art. 33. — Prevederile art. 21 din Legea nr. 1/1970 privind organizarea şi disciplina muncii în unităţile socialiste de stat se aplică pentru lucrătorii care urmează cursul de perfecţionare profesională cu scoaterea din producţie pe o durată minimă de 3 luni, iar pentru cei care sînt trimişi la specializare în străinătate, indiferent de durată.

Art. 34. — Se recomandă organizaţiilor cooperatiste şi celorlalte organizaţii obşteşti ca, pornind de la obiectivele şi prevederile prezentei legi, să stabilească reglementări corespunzătoare cu privire la perfecţionarea pregătirii profesionale a lucrătorilor din unităţile proprii.

Art. 35. — Prin prezenta lege se abrogă toate dispoziţiile ce contravin prevederilor sale.

În 24 de ore

Radio Iaşi

Programul de seară (19 martie): 17.00 Buletin de ştiri; 17.10 Pe portativul undelor, melodia preferată; 17.45 Preocupări cotidiene; 18.00 De la muzica uşoară la jazz; 18.30 Prezenţe româneşti pe glob; 18.50 Cîntare României socialiste; 19.00 Radiojurnal; 19.15 Muzică populară românească; 19.30 Orizonturi; 19.45 Din creaţia corală românească; 20.00 Şapte arte: Serile muzicale ale Filarmonicii; 20.30 Pagini literare; Serile muzicale ale Filarmonicii (continuare); 21.10 De la caffe-concert la... muzic-hall.

Program de dimineaţă (20 martie): 6.00 Buletin de ştiri; 6.05 Radiomatineu; 6.30 Actualitatea în agricultură; Radiomatineu (continuare); 7.00 Sport; Radiomatineu (continuare); 7.30 Microemisiune pentru pietoni şi automobilişti; Radiomatineu (continuare).

Televiziune

17.00 Deschiderea emisiunii. Telescoală. Limba română (clasa a XII-a). Tema: Momentul Junimea în dezvoltarea literaturii române. Chimie (clasele XI—XII). Tema: Produşi obţinuţi din acetilenă. Istorie (clasele VIII—XII). Tema: Tudor Vladimirescu — 1821; 18.00 „Căminul" la... Timişoara; 18.40 Lumea copiilor. „Aşchiuţă vrea un căţel"; 19.10 Tragerea Loto; 19.20 1001 de seri — emisiune pentru cei mici; 19.30 Telejurnalul de seară; 20.00 50 de ani în 50 de evocări. Anul 1925; 20.10 Film artistic: „Prinţesa tristă". Comedie muzicală; 21.35 Primăvara lui Tudor. 150 de ani de la lansarea proclamaţiei lui Tudor Vladimirescu către popor; 21.45 Dinamica societăţii româneşti. Participarea salariaţilor la organizarea şi conducerea producţiei; 22.15 Pagini celebre din operete; 22.45 Telejurnalul de noapte; 23.00 Inchiderea emisiunii.

Cinematografe

VICTORIA, orele 9; 11.10; 14.30; 16.40; 18.50; 21: „Triplă verificare", cinemascop. REPUBLICA, orele 8.40; 12; 16.15; 19.30: „Pădurea spînzuraţilor". COPOU, orele 9; 15; 17.35; 20.10: „Ingerii negri", cinemascop. ARTA, orele 9.15; 11.15; 15; 17; 19; 21: „In ghearele invizibile ale dr. Mabuse". TĂTĂRAŞI, orele 16; 18; 20: „100 de carabine". NICOLINA, orele 16; 18; 20: „Clipe de libertate", cinemascop.

Teatrul Naţional

La ora 19.30, Teatrul Naţional prezintă un spectacol cu piesa „Duet". Sînt valabile biletele cu seria 50.

Filarmonica de stat „Moldova"

La ora 20.00, va avea loc un concert simfonic. Dirijor: Erich Bergel. Solist Constantin Ionescu Vovu — pian. In program: Theodor Grigoriu — poemul „Vis cosmic" — Mozart — Concert pentru pian şi orchestră în Do major K. 503; Rimski-Korsakov — Suita simfonică „Şeherezada". Sînt valabile abonamentele cu litera A.

Timpul probabil

Vreme relativ închisă şi ceţoasă, cu cerul mai mult acoperit în prima parte a intervalului, apoi se va ameliora treptat devenind schimbătoare cu cerul variabil. Izolat va burniţa slab. Vîntul va sufla în general slab din sectorul nordic. Temperatura aerului va creşte uşor; minimele vor fi cuprinse între minus 1 grad şi plus 3 grade, iar maximele între plus 6 şi plus 11 grade.

LEGEA

cu privire la actele de identitate ale cetățenilor români precum și la procedura schimbării domiciliului și a reședinței

Marea Adunare Națională a Republicii Socialiste România adoptă prezenta lege.

Capitolul I
Dispoziții generale

Art. 1. — Act de identitate în înțelesul prezentei legi este buletinul de identitate.

În cazurile și condițiile prevăzute de această lege act de identitate este și adeverința de identitate.

Art. 2. — Acte de identitate se eliberează cetățenilor români care au împlinit vîrsta de 14 ani și care domiciliază pe teritoriul Republicii Socialiste România.

Art. 3. — Cu actul de identitate se face dovada identității, a cetățeniei române și a domiciliului titularului.

Art. 4. — Eliberarea actelor de identitate și înscrierea de mențiuni în aceste acte se fac de organele miliției.

În cazurile prevăzute de art. 10 alin. 1 lit. b, mențiunile în actele de identitate se înscriu de către organele de stare civilă, iar în cazurile prevăzute de art. 12, de către organele sanitare.

Art. 5. — Persoanele cărora li s-au eliberat acte de identitate se înscriu în fișe de evidență.

Capitolul II
Acte de identitate

Art. 6. — Cetățenii români care au împlinit vîrsta de 14 ani sînt obligați să aibă act de identitate. Cu cel puțin 15 zile înainte de împlinirea acestei vîrste, ei trebuie să se prezinte la organul de miliție pentru a cere eliberarea buletinului de identitate sau, în cazurile prevăzute de lege, a adeverinței de identitate.

Art. 7. — Actul de identitate se întocmește și se eliberează de organul miliției în circumscripția căruia domiciliază sau își are reședința persoana care face cererea. Actul de identitate se întocmește pe baza actelor cu care, potrivit legii, se face dovada în fața organelor miliției, a numelui de familie și prenumelui, stării civile, cetățeniei române, domiciliului, precum și, în cazul persoanelor supuse obligațiilor militare, a situației militare.

Art. 8. — Buletinul de identitate se eliberează cu termen de valabilitate de 10 ani. Persoanelor care au împlinit vîrsta de 44 de ani li se eliberează buletin de identitate fără termen de valabilitate.

Art. 9. — Adeverința de identitate se eliberează:

a/ persoanelor care au pierdut sau cărora li s-a distrus, deteriorat ori furat buletinul de identitate, pînă la eliberarea unui alt buletin;

b/ persoanelor care nu posedă încă actele necesare eliberării buletinului de identitate.

Durata de valabilitate a adeverinței de identitate este stabilită de organul emitent.

Art. 10. — Se eliberează un nou act de identitate:

a/ la expirarea termenului pentru care actul de identitate a fost eliberat;

b/ dacă s-a modificat data nașterii, numele de familie sau prenumele titularului actului de identitate ori prenumele părinților;

c/ în cazul anulării actului de identitate;

d/ în cazul pierderii, distrugerii, deteriorării sau furtului actului de identitate;

e/ dacă fotografia din actul de identitate nu mai corespunde cu fizionomia titularului actului;

f/ la expirarea sau revocarea interdicției de a se afla în anumite localități.

Titularul actului de identitate este obligat să se prezinte la organul miliției pentru eliberarea noului act de identitate, în termen de 15 zile de la producerea uneia dintre situațiile prevăzute la literele a—d, iar în cazul prevăzut la litera e, de la data cînd constatarea neconcordanței dintre fotografia de pe actul de identitate și fizionomie este făcută de organul miliției.

Dacă intervin modificările prevăzute la alin. 1 litera b, organul de stare civilă este obligat să le menționeze în actul de identitate, înscriind în același timp și data eliberării noului certificat de stare civilă, iar dacă se produc situații prevăzute la alte litere ale alin. 1, organul miliției este obligat să facă mențiune despre acestea.

Actul de identitate în care organul miliției sau de stare civilă a înscris mențiune despre una dintre situațiile prevăzute în prezentul articol își pierde valabilitatea la expirarea unui termen de 15 zile de la data înscrierii mențiunii.

Art. 11. — În actele de identitate organele miliției înscriu mențiuni privind schimbarea domiciliului și a reședinței, iar, la cerere, datele referitoare la copiii titularului actului, dacă aceștia nu au împlinit vîrsta de 14 ani.

La comunicarea instanțelor judecătorești, organele miliției înscriu în actele de identitate mențiunea interdicției de a se afla în anumite localități, în cazul persoanelor împotriva cărora s-a luat această măsură de siguranță.

Art. 12. — În actul de identitate se înscrie grupa sanguină de către organele sanitare stabilite de Ministerul Sănătății.

În acest scop, titularul actului de identitate este obligat să se prezinte la organele sanitare, pentru a cere înscrierea grupei sanguine, în termen de 3 luni de la eliberarea actului.

Titularii actelor de identitate eliberate înainte de data intrării în vigoare a prezentei legi sînt obligați să ceară înscrierea grupei sanguine în termen de un an de la această dată.

În actele de identitate ale părinților se va putea înscrie, la cerere, și grupa sanguină a copiilor sub vîrsta de 14 ani.

Art. 13. — Orice modificări, adăugiri sau mențiuni altele decît cele prevăzute în prezenta lege, înscrise în actul de identitate, sînt interzise și atrag nulitatea actului.

Anularea actului de identitate în situațiile prevăzute la alineatul precedent se face de organul miliției care constată existența cazului de nulitate.

Art. 14. — Persoana care găsește un act de identitate este obligată să-l predea în termen de 48 de ore celui mai apropiat organ al miliției.

Art. 15. — Au obligația să predea actul de identitate organului miliției cel mai apropiat:

a/ persoana care a pierdut cetățenia română;

b/ persoana care pleacă definitiv din țară;

c/ organul de stare civilă, pentru morți. Persoana care deține actul de identitate al celui care a murit este obligată să-l predea organului de stare civilă unde se înscrie moartea.

În cazul prevăzut la litera c termenul de predare a actului de identitate organului de stare civilă este de 3 zile. Organul de stare civilă este obligat să predea actul de identitate organului miliției în termen de cel mult 30 zile.

Art. 16. — Actele de identitate, ale persoanelor reținute, arestate preventiv sau care execută pedepse privative de libertate se păstrează, după caz, de administrația aresturilor ori a penitenciarelor și se înmînează titularilor la punerea lor în libertate. În timpul cît persoanele sînt internate în instituții speciale de reeducare, în instituții de ocrotire sau medicale actele lor vor fi păstrate de administrația acestor instituții.

Art. 17. — Titularii actelor de identitate, precum și cei care potrivit prezentei legi au dreptul să rețină și să păstreze actele de identitate ale altor persoane, sînt obligați să ia măsuri pentru a evita pierderea, distrugerea, deteriorarea sau furtul lor.

Este interzisă darea ori primirea spre păstrare sau în orice alt scop a actului de identitate, în afară de cazurile prevăzute de lege.

Capitolul III
Procedura schimbării domiciliului și a reședinței

Art. 18. — Persoana care își schimbă domiciliul este obligată ca în termen de 5 zile de la data obținerii dovezii din care rezultă că are locuință asigurată să se prezinte la organul miliției în circumscripția căruia își stabilește noul domiciliu, pentru înscrierea mențiunii în actul de identitate și în fișa de evidență a populației.

Dovada că persoana care își schimbă domiciliul are locuință asigurată se face cu actul de proprietate, cu contractul de închiriere sau de subînchiriere. Persoanele care își schimbă domiciliul într-o locuință ce face parte din fondul locativ de stat, administrat de întreprinderi subordonate comitetelor executive ale consiliilor populare, vor prezenta și ordinul de repartizare. În cazul soțului care se mută la celălalt soț, al părinților care se mută la copii și al copiilor care se mută la părinți, al minorilor care se mută la persoane obligate să le acorde întreținere, la tutore ori la persoane sau familii la care au fost dați în plasament familial sau cărora le-au fost încredințați spre creștere, educare și întreținere, potrivit legii, precum și al persoanelor puse sub interdicție care se mută la reprezentanții lor legali, dovada că au locuință asigurată se poate face pe baza declarației scrise de primire în spațiu, însoțită de actul legal din care rezultă că persoana care face declarația este titularul spațiului locativ.

În comune, dovada că o persoană are locuință asigurată se poate face și cu declarație scrisă dată în fața organului miliției de către persoana care își schimbă domiciliul.

Art. 19. — În actul de identitate și în fișele de evidență a populației organul miliției înscrie mențiunea de schimbare a domiciliului, pe baza dovezii din care rezultă că persoana în cauză are locuință asigurată.

Persoanele supuse obligațiilor militare vor face și dovada că au fost luate în evidența militară la noul domiciliu.

Art. 20. — Schimbarea domiciliului din alte localități în orașe declarate, potrivit legii, ca fiind orașe mari se face în condițiile prevăzute de legea specială.

Pentru înscrierea mențiunii de schimbare a domiciliului în orașele mari, pe lîngă actele prevăzute la art. 19 se vor prezenta și dovezile prevăzute de dispozițiile legale privind stabilirea domiciliului în orașele mari.

Art. 21. — Anularea actului prin care o persoană a făcut dovada că are locuință asigurată, în măsura în care acest act a fost obținut prin manopere frauduloase ori prin săvîrșirea unei infracțiuni, atrage anularea mențiunii de schimbare a domiciliului înscrisă în actul de identitate.

Organul care a luat măsura anulării actului este obligat să comunice aceasta, organului local al miliției, în termen de cel mult 10 zile.

Art. 22. — Persoana care locuiește temporar mai mult de 45 de zile la altă adresă decît la domiciliul său este obligată să se prezinte la organul miliției în circumscripția căruia și-a stabilit reședința, pentru înscrierea mențiunii corespunzătoare în actul de identitate. La cererea persoanei în cauză, organul miliției înscrie mențiunea de stabilire a reședinței, chiar dacă locuirea temporară nu depășește 45 zile.

Mențiunea de stabilire a reședinței, înscrisă în actul de identitate, are valabilitate pe timpul cît titularul actului locuiește acolo, dar nu mai mult de un an de la data efectuării ei. La cererea persoanei în cauză, organul miliției poate înscrie o nouă mențiune.

Mențiunea de stabilire a reședinței se înscrie pe bază consimțămîntului de primire în locuință dat de titularul dreptului de folosință asupra acesteia.

Persoana sosită într-o localitate considerată, potrivit legii, zonă de frontieră este obligată să se prezinte la organul miliției în termenul prevăzut de normele ce reglementează regimul de frontieră.

Art. 23. — Evidența locatarilor din imobilele situate în orașe sau în alte localități stabilite de Ministerul Afacerilor Interne și care servesc total sau parțial ca locuință se ține prin cartea de imobil.

Dispozițiile alineatului precedent nu sînt aplicabile locatarilor imobilelor situate în incinta unităților militare, a sediilor misiunilor diplomatice și oficiilor consulare, precum și în locuințele ocupate exclusiv de membrii acestor misiuni și oficii.

Cartea de imobil se încredințează de organele miliției administratorilor de imobile sau unuia dintre locatarii imobilului care sînt obligați să înscrie persoanele ce domiciliază sau își au reședința în imobilul respectiv.

Persoanele care își schimbă domiciliul sau reședința sînt obligate să ceară înscrierea în cartea de imobil la noua lor locuință, în termen de 5 zile de la sosirea în imobil, la hoteluri sau alte asemenea locuri de cazare înscrierea se face la sosire.

Art. 24. — Găzduirea unei persoane care nu posedă act de identitate sau care nu are înscrisă în act mențiunea de schimbare a domiciliului ori a reședinței, după trecerea termenelor prevăzute în prezenta lege, este interzisă.

Capitolul IV
Contravenții

Art. 25. — Constituie contravenție la dispozițiile prezentei legi și se sancționează după cum urmează:

a/ încălcarea dispozițiilor art. 6, 12 alin. 2 și 3, art. 18 alin. 1, art. 21 alin. 2, art. 22 alin. 1, art. 23 alin. 3 și 4 și art. 24 cu amendă de la 40 la 200 lei;

b/ încălcarea dispozițiilor art. 10 alin. 2 și 3, art. 13 alin. 1, art. 14, 15 și 17, cu amendă de la 100 la 400 lei.

Art. 26. — Constatarea contravențiilor prevăzute în prezenta lege se face de ofițerii și subofițerii de miliție, care aplică și amenda.

Art. 27. — Împotriva procesului-verbal de constatare a contravenției se poate face plîngere în termen de 15 zile de la comunicarea acestuia, după caz, la șeful inspectoratului miliției județene, la șeful miliției municipiului sau orașului ori la locțiitorii acestora, iar pentru municipiul București, la șeful Inspectoratului miliției municipiului București sau la locțiitorii acestuia, ori la șefii miliției sectoarelor municipiului București sau locțiitorii acestora.

Plîngerea se soluționează prin încheiere motivată, în termen de cel mult 30 zile de la data înregistrării.

Încheierea prin care s-a soluționat plîngerea este definitivă și executorie.

Art. 28. — Ori de cîte ori faptele considerate contravenții prin prezenta lege se săvîrșesc în astfel de condiții încît potrivit legii penale constituie infracțiuni, acestea vor fi urmărite, judecate și sancționate conform legii penale.

Capitolul V
Dispoziții finale

Art. 29. — Forma și cuprinsul actelor de identitate, cărților de imobil și ale fișelor de evidență a populației, se stabilesc de Ministerul Afacerilor Interne.

Art. 30. — Organele miliției comunică, la cererea persoanelor fizice sau juridice, datele referitoare la domiciliul ori reședința persoanelor ce rezultă din fișele de evidență a populației.

De asemenea, organele miliției comunică Direcției Centrale de Statistică datele necesare privind evidența populației. Aceste date se stabilesc de comun acord de Ministerul Afacerilor Interne și Direcția Centrală de Statistică.

Art. 31. — Evidența străinilor care domiciliază, sau au reședință în România se ține potrivit dispozițiilor legale ce reglementează regimul acestora.

Art. 32. — Decretul nr. 334/1957 privind regimul de evidență a populației, modificat prin Decretul nr. 346/1959, dispozițiile contrare din Hotărîrea Consiliului de Miniștri nr. 840/1964 privind aplicarea regimului de evidență a populației, Hotărîrea Consiliului de Miniștri nr. 2292/1969 pentru stabilirea și sancționarea contravențiilor la regimul de evidență a populației, precum și orice alte dispoziții contrare prezentei legi se abrogă.

La Palatul Marii Adunări Naționale

(urmare din pag. 1)

toți cei ce lucrează în agricultura țării în realizarea a 12.000 kg. de porumb la hectarul irigat și a 4.500 la cultura neirigată.

La tribună a urcat apoi tovarășul Gheorghe Ibănescu, prim-vicepreședinte al Consiliului popular județean Neamț, care a mulțumit călduros Comitetului Central al partidului, Consiliului de Stat, Consiliului de Miniștri, personal tovarășului Nicolae Ceaușescu, pentru înaltele distincții ce au fost conferite județului Neamț, drept prețuire a efortului depus de oamenii muncii în cadrul întrecerii organizate între județe pe anul 1970. Aceste distincții vor constitui pentru organizațiile de partid, organele de stat, pentru toți oamenii muncii un puternic imbold în obținerea unor rezultate și mai bune în aplicarea în viață a politicii partidului și statului nostru. Ne angajăm în fața conducerii superioare de partid și de stat că oamenii muncii din județul Neamț — a spus în încheiere vorbitorul — vor munci cu mai multă abnegație pentru realizarea și depășirea sarcinilor sporite pe anul 1971. Ne vom strădui ca județul Neamț să se mențină tot județ fruntaș.

A vorbit apoi dr. docent Florin Tănăsescu, directorul Institutului de cercetare și proiectare pentru industria electrotehnică: Mă aflu la această înaltă și onorată tribună, a spus vorbitorul, cu un prilej fericit pentru colectivul științific în care lucrez. Doresc să subliniez aici înalta apreciere de care se bucură știința în țara noastră, ca sprijinitoare directă a economiei, a producției, ca unul dintre factorii ce stimulează pe cercetători. Sarcinile actualului cincinal și cele ce se prefigurează într-o perspectivă imediată deschid noi posibilități de afirmare a științei în țara noastră, creează noi piste de întrepătrundere a acesteia cu sectoarele producției materiale. De aceea, rezultatele actuale trebuie să fie privite ca un nou prilej de angajare și mai fermă și mai adîncită, în activitatea de soluționare operativă și la un înalt nivel a sarcinilor ce ne stau în față. Folosesc acest prilej pentru a exprima angajamentul colectivului în care lucrez, al slujitorilor științei din țara noastră de a nu-și precupeți nici un efort pentru îndeplinirea corespunzătoare și în continuare a sarcinilor pe care societatea — sprijinitoarea și beneficiara rezultatelor noastre — ni le-a transmis și ni le va transmite în viitor.

Primit cu vii și îndelungi aplauze, în încheierea solemnității a luat cuvîntul tovarășul

NICOLAE CEAUȘESCU.

Pregătirea temeinică a utilajelor din S.M.A.-uri

(urmare din pag. 1)

O serie de realizări concrete în această direcție ne îndreptățesc să tragem concluzia că, față de anii trecuți, pregătirea lor marchează o creștere evidentă. Reorganizarea întreprinderilor de mecanizare și înființarea stațiunilor și secțiilor de mecanizare, acestea din urmă îndeplinind și funcția de secțiuni mecanice ale cooperativelor agricole, apoi legarea directă a veniturilor mecanizatorilor de producțiile obținute constituie măsuri importante care vor determina, firește, o îmbunătățire substanțială a activității din acest sector al agriculturii socialiste. În altă ordine de idei, trebuie relevat și gradul calitativ al reparațiilor care, potrivit aprecierilor specialiștilor ce au participat la recepții și suprarecepții, va garanta folosirea parcului mecanizat pe o mai lungă durată. Păcat însă că din cele 2.100 de tractoare agricole ce formează fondul nostru pentru campanie, un număr de 50 n-au putut fi reparate complet. Lipsa unor piese de schimb a generat această deficiență, dar considerăm că în urma demersurilor noastre insistente organele centrale vor lua în considerație situația relatată.

Din experiența anilor trecuți am constatat însă că nu întotdeauna scoaterea din funcțiune înainte de termen a tractoarelor și mașinilor agricole se datorează reparațiilor slabe, ci și incompletei calificări tehnice a unor mecanizatori. Iar în privința operativității și calității lucrărilor, și aici s-au manifestat multe lacune, a contribuit în plus și slaba pregătire a unor șefi de secții, deficitari în problemele ce le ridică aplicarea tehnologiilor moderne la culturile intensive și chiar în domeniul organizării și conducerii muncii mecanizatorilor din subordinea lor. De aceea, pentru noi, acum, calitatea reparațiilor și gradul de calificare a mecanizatorilor constituie coloana vertebrală a întregii pregătiri de campanie. Acest adevăr a ieșit cu pregnanță în evidență și cu ocazia adunărilor generale din S.M.A., dările de seamă pe 1970 cît și discuțiile purtate arătînd deschis necesitatea acordării preocupării cuvenite și problemei ridicării calificării mecanizatorilor, ale căror cunoștințe nu țin pas cu noutățile ce au survenit în construcția și exploatarea diferitelor tipuri de tractoare și mașini agricole, de dotarea tehnică modernă a S.M.A.-urilor. O concluzie perfect justă, căci dacă la reparații avem o bună experiență, în ce privește cunoașterea funcționării diverselor tipuri de mașini și tractoare cu un grad înalt de diversificare, a tehnologiilor moderne la unele culturi de cîmp și în legumicultură, în ce privește tehnica protecției plantelor există serioase rămîneri în urmă. Ponderea în pregătirea campaniei se cuvenea deci a fi pusă de noi pe ridicarea calificării profesionale a mecanizatorilor și șefilor de secții. De aceea, am organizat în acest scop instructaje tehnice diferite, în cadrul cărora s-a învățat foarte mult, unele din acestea desfășurîndu-se chiar la locurile de fabricare a mașinilor respective, la Uzina de tractoare Brașov, la Uzina „Semănătoarea" din București, la Fabrica de agregate agricole din Ploiești. La S.M.A. Holboca alți mecanizatori și-au însușit în bune condiții, am putea spune, tehnica în minuirea tractoarelor speciale de 40 cai putere fabricate pentru executarea lucrărilor în pomicultură, viticultură și legumicultură și tot aici, ca și la Ștefănești și Suceava, alți mecanizatori au luat parte la instructaje privind aplicarea tehnologiilor moderne la cultura legumelor, sfeclei de zahăr, cartofilor. În același timp, șefii de secție au fost instruiți și cu problemele de organizare a muncii, cu probleme de salarizare și premiere, specifice noului cadru organizatoric în care își desfășoară munca formațiunile lor de lucru care îndeplinesc și funcția de sectoare de mecanizare ale cooperativelor agricole de producție.

Considerînd că activitatea pentru ridicarea calificării profesionale a mecanizatorilor își va arăta roadele cu-venite în decursul campaniilor agricole care ne așteaptă, am dori să încheiem relatarea de față privind munca de pregătire a S.M.A.-urilor pentru lucrările de primăvară arătînd și unele neajunsuri. De pildă, apreciem ca insuficientă activitatea ce am desfășurat-o pînă acum în privința asigurării condițiilor corespunzătoare noilor S.M.A. înființate la sediile comunelor Sipote, Lespezi, Osoi, Focuri și Letcani. La culpa noastră au contribuit în mare măsură și organele locale care nu ne-au sprijinit cu eficacitate în această problemă pe care o considerăm foarte importantă. Trebuie să subliniem și unele deficiențe care se manifestă și din cauza mecanizatorilor. Datorită slabei organizări a muncii imprimată de conducerea S.M.A. Scînteia (director ing. D. Mititelu) secția Șcheia n-a efectuat în „ferestrele" iernii nici un hectar de arături la cooperativa agricolă pe care o deservește, și nici n-a încuviințat ca secția de la Ipatele să facă această lucrare. Tot la această stațiune s-ar mai putea critica lipsa de preocupare a conducerii pentru completarea schemei de personal tehnico-administrativ, iar de la S.M.A. Ciurea l-am cita negativ pe tov. ing. Gh. Nițoi, care în calitatea sa de director a făcut foarte puține deplasări la secțiile de mecanizare din subordinea sa, neglijînd astfel munca de îndrumare și control precum și soluționarea practică și operativă a unor probleme de acută importanță. Nu întîmplător, de aceea, secția de mecanizare Mogoești, vizitată doar de două ori în răstimp de două luni de zile de directorul S.M.A. Ciurea, a terminat ultima pe județ repararea mașinilor agricole.

Fără a minimaliza lipsurile ce mai persistă și pentru care bineînțeles vor fi luate din timp măsurile adecvate, sîntem convinși că activitatea mecanizatorilor din S.M.A., căreia îi vom închina toată atenția și preocuparea noastră, se va solda în campania agricolă de primăvară și în următoarele cu realizările cele mai bune.

PE ECRANE

„Îngerii negri"

Dintre cele 14 filme care se realizează anual în studiourile de la Boiana (Bulgaria) majoritatea o constituie operele de evocare istorică și în special cele inspirate din lupta ilegală a comuniștilor și din rezistența antifascistă. Unul din criticii bulgari, Ivan Stoianovici, aprecia că temele luptei antifasciste și antimilitariste, așa cum sînt ele tratate de cineaștii bulgari, sînt punți aruncate spre omenirea progresistă de pretutindeni. Aceste teme sînt inepuizabile și din orice unghi ar fi privite ele nu pot decît să îmbogățească cinematografia mondială prin coloritul național specific și prin prezența estetică a fiecărei opere. Aportul cineaștilor bulgari la dezbaterea unor asemenea teme grave s-a concretizat în ultimii ani prin filme ca: „Strada sărăcilor" — impresionant prin forța vitală și optimismul personajelor; „Stolul captiv" — valoros prin atmosfera densă, apropiată de documentar, precum și prin ținuta grafică deosebită; „Hotul de piersici" — un poetic, emoționant strigăt în favoarea păcii; „Țar și general" — surprinzător prin ascuțimea conflictului de nuanță psihologică.

„Îngerii negri" se înscrie ca o continuare a acestor filme. Este un amestec inspirat de eroism și aventură, de gravitate și optimism juvenil, de tragedie și poezie. Trei băieți și trei fete, luptători în ilegalitate, alcătuiesc o grupă cu sarcini speciale în lupta de rezistență. Ei trebuie să-i lichideze pe cei mai mari dușmani ai poporului: comandantul trupelor germane, un general bulgar colaboraționist, un procuror care condamnă la moarte pe cei mai buni luptători etc. Ei își îndeplinesc aceste dificile misiuni prin acțiuni de mare curaj și de mare risc, în care aventura se află pe primul plan, conjugată firesc cu juvenilitatea eroilor, care parcă se află într-un continuu joc cu moartea. Regizorul reușește să nareze emoționant unele episoade (prima tentativă a tinerei Iskra, fuga cu un tramvai furat și moartea lui Andro, revederea propriilor copii de către comandanta grupului etc.). Cheia ce arată clasa ridicată a regizorului este modul de sudare a grupului din individualități bine conturate; personalitățile acestora nu urmează șabloane, ci sînt originale și diferențiate, deși le sînt comune atributele vîrstei: poezia, romantismul, candoarea, eroismul exultant, dar și o anume luciditate impusă de gravitatea angajării lor în jocul continuu cu moartea.

Un film frumos, un film al tinereții într-o epocă tragică, un film al pasiunii revoluționare, un film al purității și al dăruirii generoase pentru o cauză — iată ce este ultima operă a lui Vilo Radev.

Reluări românești

O foarte inspirată inițiativă au avut Direcția difuzării filmelor și Întreprinderea cinematografică programînd săptămîna aceasta patru dintre cele mai bune filme românești: „Dacii", „Columna", „Pădurea spînzuraților" și „Răscoala". Două filme de inspirație istorică și două ecranizări, prima dintre ele, „Pădurea spînzuraților" a lui Liviu Ciulei, fiind cu adevărat un mare film, apreciat ca atare la Cannes în 1965 (premiul pentru regie). Și ecranizarea lui Mircea Mureșan după „Răscoala" lui Rebreanu rămîne în patrimoniul cinematografiei noastre ca o lucrare cu reale calități, așa încît revederea ei după aproape cinci ani de la premieră poate fi un prilej de reevaluare în favoarea peliculei.

Succesul de public înregistrat de „Dacii" și „Columna" pleda de multă vreme pentru o reluare.

Reintîlnirea cu aceste filme românești nu poate fi decît emoționantă și pentru spectatori și pentru cineaști.

Șt. O. MUGUR

Manifestare consacrată aniversării semicentenarului Partidului Comunist Român

Ieri, la Casa de cultură a tineretului și studenților a avut loc o manifestare dedicată gloriosului jubileu al Partidului Comunist Român, organizată de Consiliul municipal al Organizației pionierilor.

Este vorba de întîlnirea tovarășului ing. Alexandru Dumitrache, secretar al Comitetului județean Iași al P.C.R., cu pionieri și școlari din municipiul Iași. Cu acest prilej, tovarășul Alexandru Dumitrache a vorbit despre „Iașul de ieri, de azi și de mîine — realizări și perspective pe drumul victorios al socialismului".

Expunerea, care a fost ascultată de peste 700 de pionieri, școlari și cadre didactice, a fost urmată de un reușit spectacol muzical-coregrafic susținut de formațiile artistice pionierești de la Liceul nr. 2 „M. Eminescu".

Simpozioane

Ieri la Universitatea „Al. I. Cuza" a avut loc, în amfiteatrul „Xenopol", un simpozion cu tema *„Un veac de la Comuna din Paris"* organizat de Facultatea de istorie-filozofie.

Cuvîntul de deschidere a fost rostit de prof. univ. dr. Dumitru Berlescu. Cu acest prilej, prof. univ. dr. Aurel Loghin a vorbit despre *„Comuna din Paris — primul stat al clasei muncitoare"*, lector Ion Agrigoroaie a susținut comunicarea *„Mișcarea socialistă ieșeană și Comuna din Paris"*, lector Emilia Armeanu a prezentat expunerea *„Mari pictori francezi în lupta comunarzilor"*, iar asistentul Ion Baltă a vorbit despre *„Umanismul Comunei"*.

*

Pentru evocarea personalității primului economist român, Nicolae Șuțu, de la a cărui moarte s-au împlinit în ianuarie 1971 o sută de ani, ieri a avut loc la Facultatea de studii economice din Iași un simpozion științific.

Simpozionul a fost organizat de catedra de statistică, condusă de prof. univ. dr. Alex. Bărbat. Printre comunicările prezentate amintim: „Nicolae Șuțu, omul și opera" — susținută de conf. univ. dr. Gh. Stoica; „Statistica în opera lui Nicolae Șuțu" — susținută de asist. univ. M. Bilaus; „Ideea de industrializare în opera lui Nicolae Șuțu" — întocmită și susținută de studenții Ștefan Suciu și Ion Căliman.

La simpozion au participat cadre didactice ale Facultății de studii economice, precum și numeroși studenți.

Plenara Comitetului municipal Iași al U.T.C.

Ieri, a avut loc plenara Comitetului municipal Iași al U.T.C.

La lucrările plenarei a participat tovarășul Constantin Soroiu, secretar al Comitetului municipal Iași al P.C.R.

Au mai participat ca invitați secretari și șefi de comisii profesionale ale comitetelor și birourilor organizațiilor U.T.C. din unitățile economice ieșene.

Plenara a analizat activitatea desfășurată de organele și organizațiile U.T.C. din unitățile economice din municipiul Iași în vederea întăririi disciplinei de producție a tinerilor, precum și pentru mobilizarea tineretului la acțiunile de muncă voluntar-patriotică, desfășurate în 1970. S-au stabilit măsuri menite să conducă la întărirea disciplinei tineretului în producție și sporirea aportului acestuia la acțiunile de înfrumusețare a municipiului nostru.

În încheierea dezbaterilor au fost rezolvate o serie de probleme cu caracter organizatoric.

Fabrica de elemente pentru automatizări București. Vedere exterioară.

PE MERIDIANELE GLOBULUI

În Laos și Cambodgia

Puternice atacuri ale patrioților asupra trupelor saigoneze intervenționiste

XIENG QUANG 18 (Agerpres) — Atacate din toate părțile, trupele saigoneze care au intervenit în sudul Laosului se retrag spre frontiera sud-vietnameză, după ce au evacuat cele patru complexe militare de la sud-est de localitatea Tchepone. Un purtător de cuvînt al comandamentului operațiunii „Lam Son-719" a declarat că, în cursul bătăliei pentru baza „Lolo", s-au înregistrat cei mai mulți morți de la intervenția americano-saigoneză în sudul Laosului. Obiectivul cel mai avansat în interiorul teritoriului laoțian pe care îl dețin în prezent trupele intervenționiste îl constituie o bază de artilerie din localitatea Aluoi, situată pe șoseaua națională nr. 9, la 20 kilometri de frontiera sud-vietnameză.

*

PNOM PENH 18 (Agerpres) În ultimele 48 de ore, forțele de rezistență populară cambodgiene au lansat două puternice atacuri asupra pozițiilor trupelor saigoneze intervenționiste, situate la șapte și, respectiv, opt kilometri nord-est de localitatea Suong. Acțiunea patrioților a fost precedată de un violent bombardament cu obuze și mortiere. Trupele saigoneze au cerut sprijinul aviației și artileriei regimului de la Pnom Penh, precum și al elicopterelor americane dotate cu rachete.

Pe de altă parte, se anunță că două elicoptere americane au fost doborîte de către patrioții cambodgieni în provincia Kratie, în timp ce sprijineau acțiunile trupelor saigoneze.

Ministrul de externe al României și-a încheiat vizita în Suedia

STOCKHOLM 18 (Agerpres) — Trimisul special Agerpres, Constantin Țintea, transmite: Ministrul afacerilor externe al României, Corneliu Mănescu, aflat într-o vizită oficială în Suedia, a fost primit joi dimineața de către regele Gustav VI Adolf. A fost prezent ambasadorul României la Stockholm, Eduard Mezincescu.

Întrevederea s-a desfășurat într-o atmosferă cordială.

*

STOCKHOLM 18 — Trimisul special Agerpres, Constantin Țintea, transmite: Joi la prînz, ministrul afacerilor externe al României, Corneliu Mănescu, a vizitat uzina subterană de asamblare a grupului A.G.A., situată la Lidingo, suburbia capitalei suedeze.

In aceeași zi, ministrul român, împreună cu soția, a părăsit Stockholmul cu destinația Copenhaga, încheindu-și vizita oficială în Suedia, făcută la invitația ministrului afacerilor externe suedez, Torsten Nilsson, și a soției sale.

La aeroportul Arlanda, unde erau arborate drapelele de stat ale celor două țări, ministrul român a fost condus de ministrul suedez al afacerilor externe, de ambasadorul Suediei la București, Per Otto Rathsman, și de alte persoane oficiale. A fost prezent ambasadorul României la Stockholm, Eduard Mezincescu.

*

In cursul convorbirilor avute la Stockholm, care s-au desfășurat într-o atmosferă cordială, s-a făcut un schimb de păreri asupra stadiului actual și a perspectivelor relațiilor dintre România și Suedia, precum și în legătură cu unele probleme internaționale de interes comun.

S-au evidențiat evoluția favorabilă a relațiilor româno-suedeze și dorința comună de a le extinde și diversifica în conformitate cu interesele celor două țări și popoare. Părțile au convenit să se încheie un nou acord comercial pe termen lung, ceea ce va favoriza dezvoltarea schimburilor comerciale și intensificarea cooperării economice, tehnice și industriale. De asemenea, s-a căzut de acord să se înceapă la o dată apropiată negocierea unei convenții consulare.

In cadrul schimbului de vederi asupra problemelor internaționale, a fost subliniată importanța deosebită a dezvoltării relațiilor între state pe baza respectului independenței și suveranității naționale, a dreptului fiecărui popor de a-și hotărî singur viitorul, fără ingerințe din afară, în conformitate cu interesele și aspirațiile sale naționale.

O atenție deosebită a fost acordată cooperării și securității europene, inclusiv pregătirii și convocării conferinței pentru securitatea europeană, la care să participe toate statele europene, S.U.A. și Canada, pe bază de deplină egalitate.

Relevînd utilitatea consultărilor între ministerele afacerilor externe ale celor două țări și între reprezentanții celor două țări la O.N.U., în Comitetul de dezarmare și în alte organisme internaționale, cei doi miniștri au fost de acord cu extinderea lor în continuare.

Ministrul afacerilor externe Corneliu Mănescu a transmis primului ministru și ministrului afacerilor externe ai Suediei, din partea guvernului român, invitația de a face o vizită oficială în România. Invitația a fost acceptată cu plăcere.

Constituirea cabinetului indian

DELHI 18 (Agerpres) — Premierul Indira Gandhi, liderul partidului Congresul Național Indian, care a cîștigat cu majoritatea absolută recentele alegeri pentru Camera Populară a Indiei, a format noul guvern al cărui membri au depus jurămîntul joi la reședința oficială a președintelui Varahagiri Venkata Giri. In noul cabinet, premierul Indira Gandhi deține portofoliile internelor, energiei atomice, informațiilor și planului. La Delhi s-a comunicat că în guvern au fost incluși cinci noi miniștri și că șapte din membrii precedentului cabinet nu figurează în noua echipă ministerială. Titularii principalelor ministere sînt: Jagjivan Ram (apărare), Sardar Swaran Singh (externe) și Y. B. Chavan (finanțe).

Noul cabinet indian cuprinde 8 viceminiștri și 15 miniștri de stat.

Declarația-program a noului guvern norvegian

OSLO 18 (Agerpres) — Noul guvern norvegian intenționează să propună Stortingului recunoașterea Republicii Democrate Vietnam, a declarat joi premierul Trygve Bratelli, prezentînd în parlament declarația-program a cabinetului său social-democrat. Cu toate că social-democrații nu sînt majoritari în parlament (ei dețin 74 din cele 150 de mandate), la Oslo se apreciază că propunerea premierului Bratelli, formulată de Partidul muncitoresc cu un an în urmă, are mari șanse să fie aprobată, numeroși deputați liberali pronunțîndu-se deja și ei în favoarea recunoașterii R. D. Vietnam.

In alte domenii ale politicii externe, declarația-program a noului guvern nu diferă în esență de linia cabinetelor precedente. Printre altele, premierul norvegian a precizat că guvernul său va continua negocierile în vederea aderării la Piața comună, ceea ce, se apreciază la Oslo, îi va crea serioase dificultăți. In afara faptului că unele partide politice norvegiene își mențin opoziția față de aderarea la C.E.E., ideea integrării este respinsă de opinia publică. Pescarii refuză să subscrie la obligațiile comunitare, iar agricultorii vor avea de suportat concurența producătorilor vest-germani și francezi. In ipoteza unei aderări, veniturile acestora din urmă vor înregistra o scădere cu aproximativ 40—50 la sută. Pe de altă parte, în declarație se arată că Norvegia va contribui activ la dezvoltarea colaborării între țările nordice.

Pe plan intern, atenția guvernului va fi concentrată asupra evoluției prețurilor și activității economice. Guvernul a declarat că politica sa petrolieră, legată de exploatarea bogatelor zăcăminte de petrol descoperite în Marea Nordului, se va baza pe apărarea intereselor naționale.

Dezbaterile în parlament asupra declarației-program se vor desfășura pînă la mijlocul săptămînii viitoare, urmînd ca votul de încredere să intervină, probabil, miercuri sau joi.

Scurte știri

PRAGA

Ministrul poștelor și telecomunicațiilor al României, Mihai Bălănescu, și ministrul federal al poștelor și telecomunicațiilor al Cehoslovaciei, Karel Hoffmann, au semnat joi la Praga un acord de colaborare bilaterală care reglementează efectuarea serviciilor de poștă și telecomunicații între cele două țări.

BELGRAD

După cum informează agenția Taniug, Vecea Executivă Federală a R.S.F. Iugoslavia a sprijinit, în ședința sa de miercuri, proiectul legii constituționale privind prelungirea mandatului președintelui Republicii, Iosip Broz Tito, pînă la 31 august 1971.

BUDAPESTA

La Budapesta a fost semnat un acord privind colaborarea dintre asociațiile de cineaști din Republica Socialistă România și din Republica Populară Ungară pe anii 1971 — 1972. Din partea română, acordul a fost semnat de Francisc Munteanu, vicepreședinte al Asociației cineaștilor, iar din partea ungară de Felix Mariassy, împuternicit al Uniunii cineaștilor. Acordul prevede organizarea de festivaluri cinematografice și schimburi de filme și de delegații între cele două părți.

BONN

Referindu-se la cea de-a 9-a convorbire din cadrul dialogului intergerman, care a avut loc miercuri la Bonn, Egon Bahr, secretar de stat la cancelaria federală, a declarat: „Progresăm încet, dar sigur". După cum informează agenția D.P.A., s-a convenit ca următoarea întîlnire să aibă loc la 31 martie la Berlin.

PEKIN

Agenția China Nouă informează că la 17 martie un avion militar al S.U.A. a pătruns în spațiul aerian al R.P. Chineze, în provincia Guandun. Un purtător de cuvînt al Ministerului Afacerilor Externe al R.P. Chineze a fost împuternicit să dea un avertisment în legătură cu acest act provocator.

BERLIN

In prima jumătate a lunii martie, la Potsdam a avut loc o reuniune a specialiștilor din unele țări socialiste în domeniul cercetărilor meteorologice în cadrul programului „Intercosmos". Experți din Bulgaria, Cehoslovacia, R.D.G., Polonia, România, Ungaria și U.R.S.S. au analizat rezultatele obținute în cursul anului trecut în cercetările comune în atmosferă pînă la 100 km. și au elaborat programe pentru activitatea în perioada 1971—1975. Participanții la sesiune au discutat, de asemenea, aspectele științifice și tehnice ale unei rețele de rachete-sonde.

În legătură cu situația din Orientul Apropiat

CAIRO 18 (Agerpres) Președintele Republicii Arabe Unite, Anwar Sadat, a prezidat miercuri o reuniune, la care au participat comandanții trupelor egiptene staționate de-a lungul liniilor de încetare a focului de la Canalul de Suez, precum și ministrul apărării, generalul Mohamed Fawzi, și șeful Statului Major al armatei egiptene, generalul Mohamed Sadek — anunță agenția M.E.N. A fost examinată situația militară. Potrivit agenției citate, această reuniune a inaugurat o serie de consultări pe care șeful statului egiptean le va avea în următoarele zile cu comandanții și ofițerii superiori ai armatei.

*

NEW YORK 18 (Agerpres) Ministrul de externe al Israelului, Abba Eban, a conferit joi cu secretarul general al O.N.U., U Thant. La ieșirea din Palatul Națiunilor Unite, Abba Eban a declarat ziariștilor că a avut loc o discuție generală asupra evoluției situației din Orientul Apropiat. Este prima întrevedere dintre U Thant și Abba Eban după apelul adresat de secretarul general al O.N.U. ca Israelul să-și reconsidere refuzul de a se retrage din teritoriile arabe ocupate.

Campania electorală din Japonia

TOKIO 18 — Corespondentul Agerpres, Florea Țuiu, transmite: In 18 prefecturi din Japonia a fost declanșată miercuri, în mod oficial, campania electorală pentru alegerile locale de la 11 aprilie. In cursul acestui scrutin vor fi desemnați noii guvernatori, primarii unor mari orașe și membrii adunărilor legislative din 5 orașe importante ale țării, inclusiv Tokio.

Principalele grupări politice care își dispută sufragiile alegătorilor sînt Partidul liberal-democrat, de guvernămînt, și coaliția formată de Partidul Socialist și Partidul Comunist. Grupările amintite au acordat un interes deosebit inaugurării campaniei electorale din Tokio — principalul centru politic, economic și cultural al Japoniei. Actualul guvernator al orașului, Ryokochi Minobe, care candidează pentru al doilea mandat, a fost prezentat alegătorilor de către Sanzo Nosaka și Tomomi Narita, președinții P.C. din Japonia și, respectiv, P.S. din Japonia, partide care sprijină realegerea sa. Cu acest prilej, Sanzo Nosaka a lansat un apel forțelor politice din capitală, de a milita pentru menținerea orientării de stînga, progresiste, a administrației inaugurate acum patru ani prin alegerea lui Minobe în postul de guvernator.

La rîndul său, candidatul Partidului liberal-democrat, Akira Katano, a fost prezentat la o adunare electorală de către premierul Eisaku Sato, care a expus unele puncte ale politicii guvernului central față de organele prefecturale.

ARGENTINA

Provincia Cordoba sub „regim de intervenție federală"

BUENOS AIRES 18 (Agerpres) Guvernul argentinian a plasat joi provincia Cordoba sub „regim de intervenție federală", ca urmare a incidentelor înregistrate în capitala cu același nume a provinciei, în cursul intervenției poliției împotriva grevelor și demonstrațiilor muncitorești. In funcția de guvernator al provinciei a fost numit contraamiralul Helvio Gouzden, care succede lui Camilo Uriburu, obligat să demisioneze în urma incidentelor din Cordoba, la numai cîteva ore după instalarea sa în funcția de guvernator. Forțele de poliție din oraș au fost puse în stare de alarmă joi dimineața, o dată cu declanșarea celei de-a patra greve consecutive de 14 ore, la chemarea Confederației Generale a Muncii, în semn de protest față de represiunile polițienești și politica economică a guvernului.

Congresul T.U.C.

LONDRA 18 (Agerpres) In orașul Croydon, din apropierea Londrei, s-au deschis joi, în prezența a peste 1.000 de delegați, Congresul extraordinar al T.U.C. (Congresul sindicatelor britanice). In cuvîntul rostit cu acest prilej Vic Feather, secretarul general al T.U.C., a cerut guvernului britanic să abandoneze proiectul de lege asupra reformei structurii sindicale. El a relevat, totodată, decizia Consiliului general al T.U.C. de a respinge orice formă de colaborare cu guvernul.

In continuare, vorbitorul a prezentat congresului o serie de recomandări privind modul în care sindicatele vor reacționa în cazul cînd legea antisindicală va intra în vigoare. Vic Feather a cerut delegaților prezenți să mențină frontul unit în fața amenințării la care sînt supuse sindicatele. Acest apel a fost adresat, în special, sindicatului muncitorilor din transporturi și celui al mecanicilor, ai căror lideri sînt partizanii unei atitudini mai intransigente față de guvern. Sindicatul mecanicilor a organizat joi o grevă de protest de 24 ore contra legii antisindicale.

ITALIA

Plan subversiv al extremei drepte împotriva Republicii

ROMA 18 (Agerpres) — Agenția A.N.S.A. anunță că poliția italiană a capturat o mare cantitate de arme „în cursul unor percheziții efectuate în ultimele zile la sediile unor mișcări extraparlamentare de extremă dreaptă din Roma și din alte localități". Unii membri ai acestor mișcări urmează să fie trimiși în instanță sub acuzația de „complotare a unei revolte armate împotriva statului și conspirație politică". Potrivit agenției, ancheta se desfășoară sub conducerea directă a procuraturii statului.

Ziarul „Paese Sera" a anunțat „descoperirea unui plan subversiv al extremei drepte împotriva Republicii". Ziarul informează că descinderile au fost operate în peste 700 de localități, rezultatele anchetei urmînd să fie înaintate guvernului de către autoritățile judiciare.

După cum relatează agenția U.P.I., majoritatea partidelor politice italiene au cerut luarea unor măsuri severe împotriva grupărilor de extremă dreaptă din țară.

Cu ocazia tulburărilor din regiunea Abruzzi, neofasciștii au atacat sediul Partidului comunist spărgînd geamurile și aruncînd mobilierul și documentele în stradă.

„Lunohod-1" la începutul celei de-a 5-a luni de activitate

MOSCOVA 18 (Agerpres) S-au încheiat patru luni de activitate de cercetare științifică pe suprafața satelitului natural al Pămîntului a vehiculului autopropulsat sovietic „Lunohod-1". Inaugurînd activitatea celei de-a 5-a luni, selenemobilul a parcurs la 17 martie, în timpul celor 4 ore și jumătate de legătură prin radio cu Terra, o distanță de 417 metri. Informațiile telemetrice și imaginile televizate transmise pe Pămînt au permis să se determine dimensiunile exacte și configurația craterului lunar, pe care „Lunohod-1" a început să-l cerceteze încă din cursul zilei selenare precedente. La sfîrșitul ședinței de legătură radio, lunamobilul s-a ridicat pe un perete al craterului, oprindu-se pe o suprafață netedă de unde a transmis imagini panoramice ale peisajului înconjurător.

De la Centrul pentru legături cosmice la mari distanțe se relatează că sistemele de bord și aparatajul științific ale lui „Lunohod-1" funcționează normal. Vehiculul își continuă activitatea conform programului stabilit.

Opera de stat Iași
prezintă:
Romeo și Julieta
PREMIERĂ
duminică, 21 martie, ora 19,30
Romeo și Julieta
luni, 29 martie, ora 19,30
Lucia di Lammermoor
miercuri, 31 martie, ora 19,30

— mecanici de locomotivă Diesel hidraulică
— șef de garaj
— laboranți chimiști
de preferință bărbați
angajează de urgență
Uzina mecanică „Nicolina" Iași.

Se angajează de urgență:
— un magaziner principal
— doi contabili principali sau contabili, temporar, pe 3 luni.
Cei interesați se vor adresa la
Întreprinderea de rețele electrice Iași
Serviciul personal, strada Uzinei nr. 38.

— un șef contabil
— merceologi
angajează
COMBINATUL TEXTIL IAȘI
Condiții de angajare conform H.C.M. 914/968.
Relații suplimentare se pot obține la serviciul personal al Combinatului textil Iași.

— *un șef de serviciu contabilitate* în centrala trustului
— *un șef sector economic*
— *un șef birou financiar* pentru șantierul 2 structuri Iași
— *un contabil principal* (temporar) pentru șantierul nr. 3 finisaje Iași
angajează imediat
TRUSTUL DE CONSTRUCȚII IAȘI
Condițiile de angajare sînt cele prevăzute de H.C.M. 914/1968.
Cei interesați se pot prezenta la biroul personal, Calea 23 August nr. 3.

Se angajează de urgență
— trei sudori tăietori metale
în condițiile H.C.M. 914/1968.
Cei interesați se vor adresa la
ÎNTREPRINDEREA PENTRU COLECTAREA METALELOR IAȘI
Doritorii se vor prezenta la sediul unității, strada Păcurari nr. 25, la serviciul personl.

Talaș și rumeguș
rezultat din prelucrarea cherestelei
vinde
unităților socialiste
Cooperativa de mobilă și tapițerie Iași
strada Bradului nr.5

I. T. A. Iași,
Str. Păcurari nr. 11,
angajează de urgență:
— un șef depozit sector metale
(Condiții de angajare: conform Legii 22|1969)
— trei merceologi principali
(Condiții de angajare: conform anexei IV B la H.C.M. 328|1967).
Relații la telefon 16893,
Serviciul plan.

— un șef serviciu aprovizionare
angajează
Spitalul clinic nr. 1 Iași
Salarizarea conform H. C. M. 914/1968.
Relații suplimentare se pot obține la serviciul personal, telefon 13720, interior 119.

Fabrica de antibiotice Iași
angajează de urgență
un maistru energetic
pentru stații și rețele de înaltă tensiune.
Informații suplimentare se pot obține la telefon 14830, interior 664.

— un organizator spectacole
angajează
Opera de stat Iași
Condiții de angajare: studii medii și 7 ani vechime.

— *un ajutor de maistru țesător*
angajează de urgență
FABRICA „TEXTILA" IAȘI
șoseaua Ștefan cel Mare nr. 4.

Cititori de la sate!
Reînnoiți-vă abonamentele la ziarul
„Satul socialist"
pentru trimestrul II 1971
Abonamentele se pot face în fiecare localitate la agentul sau factorul poștal care vă deservește.

Se angajează de urgență:
— ingineri instalatori
— maiștri instalatori
— sanitariști—categoriile IV—V
— caloriferiști—categoriile III—V
— sudori—categoriile IV—V
Cei interesați se vor adresa la
Întreprinderea nr. 4 construcții-montaj Iași
Bd. Republicii nr. 61

Redacția și Administrația: strada Vasile Alecsandri nr. 8 — Iași. Telefon 14127.

Tiparul: Intreprinderea poligrafică Iași, str. Vasile Alecsandri nr. 6, Telefon 14620

BIBLIOTECA CENTRALĂ UNIVERSITARĂ „M. EMINESCU" IAȘI

ANUL XXVII
Nr. 7620
SÎMBĂTĂ
20
MARTIE
1971
6 PAGINI
30 BANI

Proletari din toate țările, uniți-vă!

Flacăra Iașului

Organ al Comitetului județean Iași al P.C.R. și al Consiliului popular județean

În pagina a 6-a

- Delegația guvernamentală română a sosit la Pekin
- COMENTARIU EXTERN — A.E.L.S. pe drumul dezintegrării?

Întreținerea perfectă a utilajelor - unul din „secretele" producției superioare

Bunele rezultate ale activității anului trecut au făcut ca Fabrica de antibiotice din Iași să ocupe locul al treilea în întrecerea socialistă pe județ și, de asemenea, unul din primele locuri pe ramura industrială. Discutînd, zilele trecute, cu ing. Aurel Mihalache, secretarul comitetului de partid al fabricii, ne-am interesat care sînt „secretele" acestor succese (de loc singulare, dacă ținem seama de faptul că, an de an, acest colectiv se menține printre fruntași).

— Dezvoltarea industrială contemporană, ne-a spus interlocutorul, presupune, în primul rînd, o strictă disciplină tehnologică. Problema întreținerii perfecte a utilajelor este, după părerea mea — și a tuturor celor ce muncesc la F.A.I. — determinantă pentru creșterea producției, a productivității. Aș spune că perfecta relație și înțelegere dintre om și instalație este pentru noi unul dintre „secretele" de care aminteați.

Pornind de la această idee, am discutat în continuare cu ing. Const. Semenescu, șeful serviciului mecanic-șef.

Din experiența Fabricii de antibiotice

— În anul care a trecut, planul de reparații a fost îndeplinit integral. În plus, au fost realizate cu 1,6 la sută mai multe piese de schimb, cu 5 la sută mai multe confecții de utilaje, timpul de revizie planificat a fost redus cu 3 zile. Ce semnificație au aceste cifre?

— Pentru fabrica noastră, ne-a spus interlocutorul, asigurarea cu piese de schimb este o problemă esențială, deoarece prin natura proceselor tehnologice se lucrează cu substanțe ce accelerează procesul uzării utilajelor. Este evident deci că buna desfășurare a reparațiilor curente — și mai apoi a producției — depinde nemijlocit de existența unor piese de schimb de calitate, în orice clipă. La noi acesta este un fapt împlinit, atît piesele executate în atelierul nostru mecanic, cît și cele executate în colaborare cu alte unități din țară, îndeplinind această condiție, deși planificarea lor se face încă pe perioade destul de scurte. Dar, pînă la executarea ireproșabilă a unei reparații mai este. În primul rînd, asigurăm aprovizionarea completă a locurilor de muncă, organizarea acestora, dotarea cu sculele necesare. Apoi, o ultimă verificare a cunoștințelor teoretice ale lăcătușilor-reparatori, eventual completarea lor. În sfîrșit, elaborarea unui minuțios grafic de operații (de demontare, montare etc.) și organizarea lucrului în trei schimburi.

Subansamblele sînt rodate înainte de oprirea utilajelor în așa fel încît după terminarea reparației respective, mașina merge normal, fără a mai fi necesar un rodaj. Astfel am ajuns ca o reparație medie, de exemplu, care după normative ar trebui să dureze opt zile, să o executăm numai în două zile.

— Cum se desfășoară, în aceste condiții, munca cu oamenii?

— Avem oameni bine formați profesional, un colectiv

Const. PĂLĂDUȚĂ

(continuare în pag. a 5-a)

Harnică și priceputâ, Elena Morariu este una dintre fruntașele secției de confecții de la Fabrica de tricotaje „Moldova".

La Facultatea de construcții din Iași

PRIMA PROMOȚIE DE SUBINGINERI

Zilele acestea se desfășoară la Facultatea de construcții din Iași examenul de stat pentru prima promoție de subingineri în specialitatea construcții civile și industriale și drumuri și poduri. Cu acest prilej, facultatea dă în producție 119 tineri care vor pleca direct în producție pentru a contribui la realizarea pe șantiere a sarcinilor noului cincinal. La facultate au și fost primite locurile unde absolvenții urmează a fi repartizați.

Țesătoria de mătase «Victoria»

Stadiu avansat la lucrările etapei a II-a

Lucrările etapei a II-a de dezvoltare a Țesătoriei de mătase „Victoria", cu termen de punere în funcțiune în trimestrele III—IV/1971, se află într-un stadiu avansat. Astfel, după cum ne-a informat tov. Nicolae Sandu, inginer șef al unității, au intrat deja în probe tehnologice 56 de mașini automate clasice de țesut (mai devreme cu 4 luni față de termenul prevăzut în grafice). De asemenea, la țesătoria cu războaie hidraulice sînt montate 190 de mașini automate cu jet de apă, care vor intra în probe tehnologice la 1 aprilie a.c., mai devreme cu o lună față de prevederi.

Rezultă deci că lucrările etapei a II-a de la Țesătoria de mătase „Victoria" au create condițiile de a fi date în funcțiune înainte de termenul planificat.

ÎN PAGINILE 3-4

- Viața culturală
- Faptele — expresia conștiinței
- Reportaj pe glob

Al 4-lea transformator pentru „Porțile de Fier"

Uzina „Electroputere" din Craiova a expediat, cu destinația „Porțile de Fier", cel de-al 4-lea transformator de forță de 190 Mva. Transformatorul va servi pentru echiparea primului hidroagregat fabricat în țară, care, potrivit angajamentelor comune ale constructorilor și montorilor, urmează să intre în producție cu circa două luni mai devreme față de termenul menționat în plan.

În aceeași întreprindere se află în stadii avansate de execuție alte două utilaje electrice similare, cu care vor fi dotate ultimele agregate ale centralei hidroelectrice.

(Agerpres)

O înaltă distincție acordată unui om de știință ieșean

După ce în 1969 prof. dr. docent Gheorghe Alexa, de la Institutul politehnic ieșean, a primit *Medalia de aur* acordată în cadrul Congresului de la Londra al Uniunii Societăților Naționale ale Chimiștilor Pielari, recent i s-a conferit Diploma și „La medaille de Vermeil" de către Societatea de încurajare pentru cercetare și investiții (Paris). Este o înaltă distincție care arată aprecierea de care se bucură cercetările omului de știință ieșean în domeniul chimiei și tehnologiei materialelor tanante indigene, precum și studiile sale privind unele procedee de tăbăcire cum ar fi: tăbăcirea în crom, cu aldehide, cu săruri de zirconiu și tăbăcirile combinate ale pieilor de talpă și de fețe de încălțăminte.

Licee speciale cu predare în limbile moderne de largă circulație

Ministerul Învățămîntului va înființa, cu începere din viitorul an școlar, primele licee speciale cu predare în limbile moderne de largă circulație: engleză, franceză, germană, rusă și spaniolă. În conformitate cu prevederile noii măsuri, liceele de engleză vor funcționa la București, Cluj, Craiova, Timișoara și Iași.

Admiterea în primul an al noilor licee se va face pe baza unui concurs alcătuit din probe scrise și orale, asemănătoare, ca structură și tematică, celor existente în prezent la concursurile respective pentru învățămîntul de cultură generală. În plus, viitorii candidați vor susține teste de aptitudini lingvistice, cu caracter eliminatoriu. În ceea ce privește predarea în liceele de limbi străine, ea se va face corespunzător planurilor și programelor de învățămînt folosite în anii I—IV ai liceelor de cultură generală, dar adaptate specificului limbilor străine.

(Agerpres)

Dinamică și eficiență în învățămîntul liceal seral

În procesul continuu de ridicare a calificării profesionale — impus de cuceririle tehnico-științifice, de ritmul impetuos al dezvoltării economiei noastre naționale — liceul seral are un rol important. Aspectul social-politic al acestei activități este cu atît mai evident cu cît numărul celor incadrați în producție, care doresc să-și completeze studiile, sporește din ce în ce mai mult.

Procesul instructiv-educativ al liceului seral are la bază unele particularități de care trebuie să se țină seama, întrucît îi imprimă un caracter specific. Dintre acestea menționăm doar cîteva: elevii incadrați în producție au răspunderi pe linia îndeplinirii planurilor economice; cursurile se țin seara și dimineața, alternînd în funcție de turele programului de muncă productivă; la acestea se adaugă și neomogenitatea virstei (între 18 și 40 ani) etc.

Urmărind aspectele amintite pe o perioadă de peste 2 ani la secția serală de la Liceul nr. 1 „M. Sadoveanu", se constată totuși că media virstei scade în fiecare an, ceea ce favorizează receptivitatea elevilor față de bagajul de cunoștințe prevăzut de programele învățămîntului liceal. Un alt fapt pozitiv este că la examenul de admitere s-au înscris aproape 400 de candidați, ceea ce ne-a dat posibilitatea unei selecții serioase.

În ceea privește condițiile create de întreprinderi pentru ca tinerii înscriși la liceul seral să poată avea o frecvență foarte bună și timp material pentru studiu, putem afirma că există un interes sporit. Aceasta se explică prin creșterea necesității unui orizont cultural care să permită folosirea utilajului modern, înțelegerea mai profundă a legăturii dintre fenomenele vieții și societății, orientarea conștientă în problemele profesionale și sociale. Așadar, conducerile întreprinderilor sînt interesate să aibă salariați cu nivel cultural și politic mai ridicat. Numai la secția serală a liceului nostru învață peste 100 de salariați de la Uzina de fibre sintetice, 82 de la Fabrica de antibiotice, 65 de la „Țesătura" ș.a. cu ale căror servicii de personal și învățămînt se ține o legătură permanentă. Sînt cazuri cînd la nivel de secție sau schimb, elevii întîmpină totuși unele greutăți, chiar din partea unor șefi, care nu înțeleg să creeze — după posibilități — condiții de studiu salariaților din subordine. Acest lucru apare de neînțeles cînd este manifestat de ingineri sau maiștri, care au trecut prin vîltoarea învățăturii, unii chiar la seral sau fără frecvență și cunosc bine de cîtă solicitare nervoasă și fizică este nevoie cînd completezi studiile fiind în producție și familist. Este adevărat că s-au semnalat cazuri cînd, după ce li s-au creat condiții de învățătură — la terminarea liceului, unii salariați au părăsit locul de muncă considerînd că nu mai corespunde cu noua diplomă obținută.

Un sondaj recent făcut în rîndurile elevilor din clasele a XI-a și a XII-a, ne arată gîndirea sănătoasă a acestora, care ne confirmă că, la încheierea ciclului liceal, vor da randament mai mare și se vor simți mai mult legați de întreprindere, de oamenii care l-au ajutat să învețe.

Interesul pentru învățătură este concretizat în cîteva cifre grăitoare: la sfîrșitul anului școlar 1968—1969 au promovat în primăvară 48 la sută din elevi, iar în anul școlar 1969—1970, au promovat în primăvară 75 la sută din elevi. Rezultatele obținute la sfîrșitul primului semestru din anul în curs, ne demonstrează atît creșterea continuă a interesului elevilor noștri pentru învățătură cît și efectul întineririi populației școlare.

Un factor extrem de important pentru asimilarea cunoștințelor la învățămîntul seral este frecvența, căreia îi acordăm o atenție deosebită. Elevii se conving că participarea activă la cursuri este esențială, ca și studiul individual, că ponderea de corijenți și repetenți este în rîndul celor cu frecvența slabă. De aceea constatăm cu satisfacție îmbunătățirea continuă a frecvenței, iar ca efect însușirea temeinică a cunoștințelor.

Prof. Constanța COSTIN
Director adjunct al Liceului nr. 1 „M. Sadoveanu" Iași

(continuare în pag. a 2-a)

Corul de cameră al Sindicatului învățămînt Iași. Foto: I. STRATULAT — coresp.

Citiți în pagina a III-a: *Astăzi și mîine, la Iași, faza finală a celui de al X-lea concurs: „Omagiu partidului".*

Plenara Comitetului orășenesc al femeilor Hîrlău

Ieri a avut loc plenara Comitetului orășenesc al femeilor Hîrlău.

A participat tovarășul Petre Mălcomete, secretar al Comitetului județean Iași al P.C.R.

De asemenea, a luat parte tov. Elena Iancu, vicepreședintă a Comitetului județean Iași al femeilor.

S-au analizat, cu acest prilej, contribuția comitetului și a comisiilor de femei la acțiunile patriotice de bună gospodărire, precum și măsurile ce trebuie luate în vederea atragerii unui număr sporit de femei la acțiunile obștești, de larg interes cetățenesc.

Plenara a rezolvat, totodată, unele probleme organizatorice. Președinta Comitetului orășenesc al femeilor Hîrlău, tov. Margareta Vițelaru, a fost eliberată din această funcție, în locul său fiind aleasă tov. Oltea Jugureanu.

★

Tovarășul Petre Mălcomete a expus, în continuare, în fața participantelor la plenară expunerea cu tema **„România în confruntare cu timpul"**, expunere ce a fost urmărită cu deosebit interes.

CARNET IEȘEAN

Dialog campestru

Zile încă de iarnă. Stăm de vorbă cu Mihai Iftimuță, unul din cei 86 de mecanizatori ai Stațiunii de mecanizare a agriculturii, recent înființată în comuna Focuri.

— Fruntaș în producție?

Interlocutorul nostru, surprins de întrebare, stă puțin pe gînduri și pare că vrea să ocolească răspunsul.

— Sînt doar un om obișnuit. Un mecanizator ca mulți alții...

— Am auzit că la tractorul pe care-l ai în primire n-ai făcut de 6 ani de zile nici o reparație la motor.

— Asta așa-i! L-am folosit și întreținut cum m-am priceput mai bine. Viața lui e și viața mea.

— Se poate spune că la producțiile obținute de cooperativa agricolă pe care o deservești, există pe undeva și contribuția dumitale?

— Știu eu? Poate la grîu, la care cooperativa a obținut 141 tone de „pîine" în plus.

— Acum, în așteptarea primăverii, care îți sînt preocupările?

— Să mă găsească acest sezon cu cît mai multe lucrări de plan efectuate în devansare. Am ieșit de aceea la arat pe „Singer" și „Doroșca", iar cînd solul nu permite car îngrășămînt natural cu remorca la cîmp. Să îngrășăm pămîntul pentru floare și porumb.

— Ce ai efectuat din toate acestea?

— Vreo 60 hectare arate și 250 tone îngrășăminte transportate. „Ferestrele" iernii nu ne-au îngăduit mai mult...

— Și acum, încotro?

— Mă duc în sus, pe „Recea", să văd dacă pot intra cu plugul și pe tarlaua asta. Că am fost pînă acum de cîteva ori și pămîntul era cînd înghețat, cînd moeirlos.

— E bine dacă primăvara găsește arătura de însămînțări gata efectuată, gata fertilizată?

— Se înțelege. Un spor de recoltă de multe sute de kilograme la fiecare hectar.

Conversația de la marginea tarlalei s-a oprit cam aici. Am plecat după treburile noastre spre Belcești, nu înainte însă de a urmări o bucată de vreme, pe firul șoselei, silueta masivă dar zveltă a tractorului ce purta șanța 192, la volanul căruia stătea mîndru de misiunea sa un om din pleiada de frunte a mecanizatorilor din S.M.A.

C. PAPAFIL

Un nou serviciu la spitalul din Sculeni

La spitalul din Sculeni, județul Iași, s-a înființat un serviciu de recuperare a deficienților neuromotori.

Aici se pot interna deficienți locomotori recuperabili de cauză traumatică, neurologică, inflamatorie, degenerativă, sechele neurochirurgicale, tulburări funcționale algo-distrofice.

Internarea se face prin serviciul de balneo-fizioterapie din Policlinica municipiului Iași.

BRIGADA REDACȚIEI — LA DRUM

Cozmești

De ce satele componente sînt neglijate de centrul de comună?

Cozmeștii, ca multe așezări rurale din județul nostru, a cunoscut în anii orînduirii socialiste numeroase înfăptuiri. Pe lîngă așezările social-culturale ce s-au construit atît în satul de centru cît și în satele componente, a pătruns lumina electrică. O substanțială îmbunătățire a cunoscut-o și nivelul de trai al locuitorilor. Mărturie stau numeroasele case noi, creșterea numărului posesorilor de aparate de radio și televizoare, volumul sporit de mărfuri industriale și alimentare desfăcute prin rețeaua unităților cooperației de consum.

Poposind la Cozmești ne-am propus să analizăm ce oferă centrul de comună populației din satele componente.

Comuna nu e mare. Ea numără circa 4.100 de locuitori grupați în trei sate: Cozmești — sat de centru (2.300 de locuitori), Podolenii de sus (1.200 locuitori) și Podolenii de jos (600 de locuitori). Ultimele două așezări sînt situate la o distanță de 5 km, și respectiv 7 km. de centrul de comună.

În marea majoritate a comunelor din județul nostru cu sate răsfirate, organele locale se deplasează săptămînal în aceste așezări pentru a afla doleanțele cetățenilor, sugestiile lor în legătură cu mai buna gospodărire și înfrumusețare a localității, pentru îmbunătățirea muncii într-un sector sau altul. Această măsură este luată în scopul de a scuti pe cetățeni să străbată atîta drum. La Cozmești, însă, această problemă este ignorată. Și în plus, cei însărcinați cu ținerea audiențelor (sarcină prevăzută și în legea de organizare și funcționare a consiliilor populare) nu-și fac datoria. Semnificativ în acest sens este faptul că din octombrie anul trecut, singurul care a ținut audiențe (dacă eliberarea unui act înseamnă audiență) a fost doar Grigore Serdaru, secretarul consiliului popular. În rest...

Primarul comunei se află de mai multă vreme în concediu medical, iar cei doi vicepreședinți, dintre care unul ține și locul primarului, nici măcar nu știau cînd sînt planificați a ține audiențe, deși programul este afișat în holul sediului consiliului popular. Și în timp ce de audiențe se ocupă doar secretarul, cetățenii sînt nevoiți să străbată o distanță destul de mare pînă la centrul de comună pentru a-și spune pasul. Am solicitat în legătură cu această problemă opinia lui Gheorghe Bursuc, vicepreședinte al consiliului popular. Dar în afară de „am avut eu notat în agendă cînd trebuie să țin audiențe, însă, nu am agenda la mine", n-am aflat nimic în plus.

În discuțiile avute cu unii cetățeni, aceștia ne-au sesizat și unele deficiențe privind activitatea cooperației de consum. Doleanțele lor constau în faptul că, pe de o parte aprovizionarea unităților din satele componente ale comunei se face anevoios, iar pe de altă parte că nu există unități prestatoare de servicii de primă necesitate. Am încercat să stăm de vorbă cu tovarăși din conducerea cooperativei de consum Gorban de care depind unitățile din Cozmești. După îndelungi căutări i-am găsit în sfîrșit pe teren, la... bufet. Președintele cooperativei, Dumitru Arhire, ne-a avertizat, de la bun început, că tocmai de aprovizionare se ocupă, iar pentru mai multă „operativitate" a luat cu el pe contabilul șef Mihai Oprea și vicepreședintele Teodor Maxim. Despre unitățile de prestări de servicii (pentru edificarea cititorilor vom preciza că la Cozmești există doar trei unități — de croitorie bărbătească și de damă și una de tîmplărie) s-a invocat lipsa de spațiu. O fi și aceasta un inconvenient, dar nu e permis ca la o comună cu peste 4.000 de locuitori să nu existe cel puțin o unitate de frizerie (a existat una, dar s-a desființat peste noapte) sau de cizmărie. Pentru aceste servicii atît de necesare cetățenii bat

Radu CONSTANTIN
V. FLORINEL

(continuare în pag. a 2-a)

ATRIBUȚII SPORITE, ÎNTR-UN CADRU BINE PRECIZAT

ÎN DEZBATERE PUBLICĂ

Rolul și locul sindicatelor în viața noastră socială

Ca și în celelalte întreprinderi și instituții din întreaga țară, și la UZINA MECANICĂ DE MATERIAL RULANT DIN PAȘCANI dezbaterea publică asupra rolului sindicatului în viața noastră socială a stîrnit un larg ecou în rîndul tuturor salariaților. O dată cu publicarea Tezelor Consiliului Central al U.G.S.R. pentru Congresul Uniunii Generale a Sindicatelor și a proiectelor de statut ale sindicatului, consiliilor teritoriale, uniunii pe ramură și U.G.S.R. au fost luate măsuri ca acestea să fie cunoscute la fiecare loc de muncă. Au avut loc adunări ale grupelor sindicale în cadrul cărora oamenii muncii și-au spus părerea în legătură cu aceste importante documente, venind totodată cu numeroase propuneri.

În cele ce urmează redăm o discuție avută cu cîțiva tovarăși cu responsabilități în problemele sindicale de la uzina pășcăneană.

Mai întîi să-i dăm cuvîntul maistrului Costică Avasilcăi, președintele comitetului sindicatului:

— **Deși sînt de puțină vreme în această funcție, totuși am căpătat o oarecare experiență care mă determină să declar deschis că sînt bine venite criticile aduse de către secretarul general al partidului nostru activității de pînă acum a sindicatelor. Precizările aduse de către Teze și proiectele de statut asupra atribuțiilor sindicatelor, față de care îmi exprim adeziunea, sînt de natură să ducă la o substanțială îmbunătățire a muncii noastre. Consider bine venite precizările privind autonomia sindicatului (care nu dorim să fie greșit înțeleasă) și dreptul adunării generale de a-și hotărî, în raport de necesitățile reale, structura organizatorică. În acest cadru, va trebui ca rezolvarea celor mai stringente sarcini ale procesului de producție să se realizeze cu responsabilități precise pînă la nivelul fiecărui loc de muncă. Omul de lîngă mașină să decidă, în ultimă instanță, asupra problemelor de bază: îndeplinirea ritmică a sarcinilor de plan, organizarea științifică a producției, ridicarea calității produselor etc.**

În discuție intervine ing. Vasile Țeșu, responsabilul comisiei inginerilor și tehnicienilor:

— **Cu privire la contribuția pe care trebuie s-o aducă sindicatele în rezolvarea problemelor amintite de tovarășul președinte Avasilcăi, consider că s-a făcut prea puțin. Cu toate că în uzina noastră anul trecut au fost elaborate 22 de studii de organizare științifică a producției și a muncii, doar 10 din ele s-au aplicat la locul de muncă. În acest sens, este necesar ca aplicarea și generalizarea a tot ce este nou, în continuu progres, să fie urmărită și susținută de organele sindicale de jos și pînă la comitetul sindicatului. Propunerile pe teme de organizare științifică a producției să pornească de la nevoile concrete și să fie discutate chiar în grupele sindicale, pentru a se putea vedea dacă sînt necesare sau nu. Numai în acest fel vom ajunge la soluționarea unor probleme prin acceptarea și aplicarea în practică a studiilor întocmite.**

— **În legătură cu rolul grupelor sindicale, ce probleme credeți că se mai ridică?**

— Așa după cum reiese din **Teze** și proiectul Statutului — cadru al sindicatului, ne spune muncitorul Mihai Chiperi, se prevede sporirea contribuției grupelor sindicale la rezolvarea mai operativă a problemelor ce condiționează îndeplinirea ritmică și integrală a prevederilor planului de producție și ale contractului colectiv. Aceasta presupune, după părerea mea, să fie prevăzute, pe lîngă sarcinile generale, și măsurile ce trebuie luate, precum și obligațiile exprese ce revin conducerii fiecărei secții pe linia asigurării bunului mers al producției, cît și a unor condiții de muncă optime. Afirm acest lucru, fiindcă și în cadrul secției bobinaj, în care lucrez, au existat unele neajunsuri în privința aprovizionării ritmice a locurilor de muncă cu materialele necesare, în ceea ce privește folosirea integrală a timpului de lucru de către muncitori, iar măsurile ce se stabileau nu erau cunoscute întotdeauna și de către organele sindicale. De asemenea, cred că este necesar ca, lunar sau ori de cîte ori este cazul, factorii cu munci de răspundere în conducerea uzinei noastre să participe la adunările grupelor sindicale și să prezinte stadiul îndeplinirii obligațiilor din contractul colectiv, precum și a propunerilor făcute anterior. Astfel, vom putea interveni operativ pentru rezolvarea unor probleme tehnice și organizatorice de mare importanță și apoi vom ști pe cine să tragem la răspundere pentru neaplicarea măsurilor prevăzute.

— Referitor la întrebarea dv., aș mai adăuga, ne spune C. Avasilcăi, că grupa sindicală, ca verigă de bază în activitatea sindicatelor este singura în măsură să aprecieze contribuția membrilor săi la îndeplinirea îndatoririlor de serviciu. Pentru ca latura democrației sindicale să se facă mult mai simțită, aș propune ca atunci cînd se întocmesc caracterizările individuale la fiecare sfîrșit de an, acestea să fie emanația colectivului în cadrul căruia muncește respectivul membru de sindicat, și nu așa cum se procedează în prezent cînd asemenea caracterizări sînt făcute direct de conducerea unității, fără consultarea grupei sindicale.

— Un aspect mai puțin discutat în acest cadru de către mine, cel care răspund de comisia inginerilor și tehnicienilor din uzina pășcăneană (ing. V. Țeșu) se referă la faptul că deși avem un număr relativ mic de ingineri (doar 17 din cei aproape 2.500 de muncitori) totuși pot afirma că am realizat unele lucruri frumoase prin aplicarea la locurile de muncă a unor valoroase proiecte și studii care au dus la îmbunătățirea indicatorilor economici, la organizarea transportului uzinal intern, organizarea fluxului tehnologic la reparația vagoanelor de călători, organizarea fluxului de mecanizare a lucrărilor de transport în sectorul tampoane etc. Pentru aplicarea corectă a acestor studii, întîmpinăm însă, uneori, greutăți din partea unor șefi de secții care nu privesc întotdeauna cu încredere progresul tehnic. Pe această linie grupa sindicală ar trebui, cred, să facă mai mult.

În concluzie, părerea celor trei interlocutori este că **activitatea sindicală în domeniul economic trebuie să se concretizeze în acțiuni proprii, bazate pe observarea și studierea atentă a realității, acțiuni încheiate cu sugestii pentru conducerea tehnico-administrativă care, de comun acord cu sindicatul, să ia cele mai eficiente măsuri pentru dezvoltarea pe toate planurile a vieții economice și sociale din uzină.**

Convorbire realizată de
C. FINTÎNARU

Vedere din orașul Galați.

Dinamică și eficiență

(urmare din pag. 1)

rea mai serioasă a materiei de învățămînt.

E adevărat că numărul elevilor promovați implică și considerații de ordin calitativ, nu numai cantitativ. Spre exemplu la sfîrșitul primului semestru din acest an situația la învățătură ne arată că 67 la sută din elevii cu note de trecere se plasează în limitele mediilor de 5 și 6, ceea ce probează destulă mediocritate. Acest lucru nu poate mulțumi nici pe elevi nici pe profesori. De aceea problema conținutului procesului instructiv-educativ este o preocupare de prim ordin a colectivului nostru de cadre didactice.

Realizarea în mai puține ore de clasă a programelor de învățămînt, care nu se deosebesc de cele ale cursurilor de zi, presupune o atentă muncă de sintetizare a materiei, de alegere a esențialului, fără a știrbi din înlănțuirea logică a fenomenelor. Se pare că vechiul principiu „non multa sed multum" este și mai actual la această formă de învățămînt, căci în ultimă instanță el cere ordonarea ideilor, fixarea scopului, selecționarea obiectivului principal, căile de realizare a acestuia. Laturile respective trebuie urmărite perseverent, pentru că frecvența oamenilor pregătiți exclusiv din punct de vedere teoretic este în unele sectoare încă inadmisibil de mare și nu pentru că le-ar lipsi calitățile native, ci din cauza orientării nepractice; neesențiale a procesului instructiv-educativ. În fond, diploma obținută la sfîrșitul ciclului liceal trebuie să ateste nu numai un bagaj de cunoștințe; ci mai ales conștiința clară a aplicabilității acestora în diferite situații ale activității.

Concomitent cu instrucția se desfășoară și procesul de educație, toate disciplinele școlare trebuind să participe efectiv, permanent, nu numai la pregătirea științifică a tineretului, ci și la cultivarea conștiinței cetățenești, a concepției materialiste despre lume și viață. Ar fi greșit să credem că la învățămîntul seral, avînd elevi ce depășesc mai mult sau mai puțin vîrsta majoratului; avem de a face cu caractere deja formate și că trebuie să acționăm numai asupra laturei instructive. Realitatea ne arată că e vorba numai de caractere semiformate, de tineri cu anumite concepții insuficient cristalizate; de unde și un grad mai mare de dificultate în procesul educativ. De aceea considerăm că în cadrul învățămîntului seral — ca și în cel de zi — un rol deosebit îi revine profesorului diriginte; personalitate au o mare răspundere în perfecționarea acestui tînăr semiformat. Cunoașterea îndeaproape a elevului prin manifestările lui din școală, la locul de muncă și în celelalte relații sociale sporește gradul de apreciere și de adaptare a procedeelor educative în funcție de trăsăturile de caracter ale fiecăruia în parte.

În același timp, socotim la fel de important ca și organizațiile de partid, de U.T.C. și sindicat, precum și serviciile de învățămînt din întreprinderi să colaboreze mai eficient cu liceele serale, să se intereseze mai îndeaproape de felul cum cei trimiși la învățătură pot garanta în viitor completarea necesarului de cadre cu oameni bine pregătiți, stabili pe locurile de muncă. Împreună cu conducerea liceelor serale s-ar putea stabili care este realmente mobilul opțiunii pentru liceul seral, cum o onorează elevii, cum o sprijină întreprinderile și prin ce măsuri ar putea școala să contribuie mai mult la instruirea și educarea tineretului muncitor. Va trebui să imprimăm în mintea elevilor din învățămîntul seral ideea că diploma ce vor să o obțină reprezintă dorința de perfecționare, rezultate mai bune în producție, aspirație spre studiul superior. Această necesitate este cu atît mai evidentă cu cît s-a constatat că, deși vîrsta le-ar cere-o, unii dintre elevi nu și-au definit încă idealul de viață și consideră că diploma de bacalaureat ajută doar la obținerea unui post mai comod. Aceștia nu înțeleg un lucru esențial și cît se poate de previzibil și anume că muncitorul cu înaltă calificare de mîine își va clădi activitatea sa productivă pe temelia unei pregătiri temeinice liceale și postliceale.

MANIFESTĂRI CONSACRATE ANIVERSĂRII SEMICENTENARULUI PARTIDULUI

Ieri s-au deschis lucrările celei de a 27-a sesiuni științifice a cadrelor didactice de la Institutul agronomic „Ion Ionescu de la Brad" din Iași, închinată împlinirii unei jumătăți de veac de la înființarea Partidului Comunist Român. La sesiune participă și cercetători de la Stațiunea experimentală agricolă Podu-Iloaiei și Stațiunea experimentală horticolă Iași, cadre didactice ale Universității ieșene, specialiști ai Direcției generale județene a agriculturii, industriei alimentare, silviculturii și apelor, ingineri din C.A.P.-uri, I.A.S.-uri și alte unități cu profil agricol.

În cuvîntul de deschidere, tovarășul prof. dr. Alexandru Lazăr, rectorul Institutului agronomic, a relevat preocuparea cadrelor didactice pentru intensificarea activității științifice, subliniind că realizările obținute n-ar fi fost posibile fără sprijinul material și moral tot mai substanțial acordat de partid și de stat. Vorbitorul a exprimat hotărîrea întregului colectiv al Institutului agronomic de a aborda în tematica cercetărilor cele mai stringente probleme pe care le ridică agricultura și de a colabora mai strîns pentru rezolvarea lor cu specialiștii din unitățile productive, sporindu-și astfel aportul la înfăptuirea vastului program elaborat de partid în vederea dezvoltării continue a acestui important sector al economiei naționale.

În ședința comună au fost prezentate referatele: „Politica P.C.R. privind dezvoltarea și modernizarea agriculturii în țara noastră"; „Rezultate experimentale cu privire la sporirea producției de cartofi în județul Iași"; „Metode privind modernizarea lucrărilor în plantațiile viticole" (Stațiunea experimentală horticolă); „Unele aspecte ale fertilității animalelor domestice în condițiile intensificării agriculturii"; „Intensificarea creșterii oilor — factor hotărîtor în sporirea rentabilității".

Sesiunea s-a desfășurat apoi în cadrul secțiilor de agronomie, horticultură, medicină veterinară și zootehnie.

Lucrările continuă și în cursul zilei de astăzi.

★

După cum ne informează corespondentul nostru *Constantin Duduman*, la Clubul „Unirea" din Pașcani a avut loc recent o atractivă seară cultural-artistică. În cadrul acestei manifestări, Întreprinderea cinematografică județeană a prezentat un poem cinematografic intitulat *„File de istorie"* cuprinzînd un montaj de filme din lupta revoluționară a clasei muncitoare sub conducerea Partidului Comunist Român. În continuare, cei peste 300 de participanți au vizionat un spectacol prezentat de formațiile muzical-coregrafice premiate la faza județeană a celui de al X-lea Concurs al formațiilor artistice de amatori.

★

Tot zilele trecute, la Casa de cultură din Tg. Frumos a avut loc faza intercomunală a concursului *„Județul Iași — mărturii revoluționare, realizări și perspective"* la care au participat concurenți din orașul și comuna Tg. Frumos și din comunele Bălțați, Brăești, Strunga, Al. I. Cuza, Butea, Oțeleni și Cucuteni.

Cîștigătorii acestui concurs au fost, bineînțeles, cei care au dat răspunsurile cele mai bune: *Adriana Bazăr, Ionică Gonache și Elena Murariu.*

De ce satele componente sînt neglijate de centrul de comună?

(urmare din pag. 1)

drumul pînă la Gorban, Mosna sau chiar la Răducăneni. Însă cum doleanțele cetățenilor sînt rezolvate la... bufet, orice comentariu este de prisos.

La Cozmești am intenționat să aflăm cum iradiază lumina de la căminul cultural de centru spre satele periferice. În dorința de a obține cîteva informații ne-am îndreptat spre unul din focarele de cultură: biblioteca. Prima constatare: biblioteca era lăcătuită și... înghețată. Misterul ni l-a dezlegat secretarul consiliului popular.

— E cumva bolnavă bibliotecara?

— Ași, de unde, e sănătoasă tun. Am trimis-o de mai multe zile prin sat.

— Face muncă de teren, difuzează cărți, bineînțeles, am conchis noi.

— Ce cărți, tovarășe? Trece datele în registrul agricol pentru impunerea veniturilor. Umblă din casă în casă. Cine să facă trebușoara asta? La bibliotecă tot nu prea vine lumea.

În acest timp, domnia-sa secretarul stătea cam degeaba, alți salariați se foiau de ici colo, iar de agentul fiscal nu se știa nimic. Din cei peste 50 de deputați nu s-a găsit nimeni să facă această treabă, iar acest om, secretarul consiliului popular, persoana care are obligația expresă de a veghea la respectarea legilor, a suspendat din două vorbe activitatea unei instituții și a trimis bibliotecara să numere animalele prin cocinile gospodarilor! Ceea ce ne-a surprins mai mult a fost pasivitatea locțiitorului secretarului comitetului comunal de partid care s-a subordonat într-un fel, am putea spune, dispozițiilor arbitrare ale secretarului consiliului.

Așadar, lui Mihai Garagea, care mai îndeplinește și funcția de director de cămin, puțin îi pasă că biblioteca stă închisă de zile întregi găsind o scuză în vorbele unui funcționar de primărie! Bănuiam (vag însă) că „autoritatea lui" de locțiitor de secretar, director de cămin și director coordonator și-a subordonat-o răspîndirii culturii în rîndul sătenilor. Am consemnat următorul dialog:

— Ce formații artistice aveți?

— Acum, nici una.

— Anul trecut ați avut?

— A, nu!

— Dar în 1969?

— Ttț!

— Ce acțiune culturală ați avut recent?

— În prima decadă a lunii ianuarie, o brigadă științifică. Tot de la interlocutorul nostru am aflat că în ultimele 6 luni s-au dat doar trei serbări școlare. Vestita fanfară din Cozmești a rămas o amintire.

— Avem necazuri: nu prea vin tinerii la cămin. Ne străduim noi să le schimbăm concepția despre distracție, dar degeaba, ne spune directorul căminului cultural.

— Cum adică?

— Lor le place să danseze după fanfară, iar noi vrem să-i învățăm să asculte discuri și nu reușim.

— Există pesemne o tradiție! De ce n-o respectați?

— E greu, fanfara nu mai este iar noi, vorba ceea, cu discul.

Am aflat că nu primește nici un sprijin din partea organizației de tineret al cărei secretar comunal e Petru Botea, fost director de cămin, scos din muncă ca necorespunzător. Am fi voit ca de la Cozmești în celelalte sate să mergem pe niște artere spirituale în care să pulseze de la focar spre periferie munca culturală. Focarul fiind anemic, am ajuns prin intermediul unei fișii de pămînt, jumătate gropi... jumătate drum. Aici l-am găsit pe Petru Botea, secretarul comitetului comunal U.T.C. Acesta ne-a spus că înainte de a începe o ofensivă a muncii educative trebuie să facă un studiu sociologic, dar pe care nu l-a conceput încă. În rest, se mai organizează din cînd în cînd cîte o „doză tineretului" la care... se strînge cotizația. Despre o eventuală legătură culturală între centru și satele componente, acesta nu auzise.

La plecare, tovarășii din Podolenii de sus au vrut să ne impresioneze cu biblioteca afiliată. Bibliotecara, profesoara Smaranda Drosu, ne-a spus însă că mai citesc cărți cadrele didactice, de săteni nici vorbă. Am vrea să adăugăm noi că sătenii nici nu știu de existența acestei biblioteci care însumează aproape 200 de volume. Bibliotecara, făcînd însă naveta de la Cozmești, nu prea are timp să stea pentru cîteva cărți seara cînd sătenii ar putea veni la cămin.

În final, am aflat răspuns la o întrebare: la ce să vină oamenii la cămin, în afară de film? Astăzi au televizoare, aparatele de radio nu lipsesc din case, revistele și ziarele au devenit o sursă de lumină la îndemîna oricui, bibliotecile personale sînt o realitate, majoritatea sînt absolvenți de școală generală. Pretențiile sătenilor au crescut, nu li se mai pot servi surogate, cele cîteva discuri nu suplinesc lipsa de conținut a activităților. În ultimă instanță modul superficial de a trata aceste sarcini ale muncii culturale, care frustrează dreptul omului la marea cultură, este condamnabil. Așteptăm soluții eficiente.

Vernisajul expoziției „Ludwig van Beethoven"

Ieri seara, în holul Conservatorului de muzică „George Enescu" din Iași a avut loc vernisajul expoziției documentare „Ludwig van Beethoven" organizată de Comitetul de Stat pentru Cultură și Artă și Ministerul Învățămîntului.

Cu acest prilej s-a deschis și expoziția de pictură „Opere beethoveniene în viziune cromatică" a pictorului Radu Dragomir.

Despre creația beethoveniană a vorbit prof. univ. George Pascu.

Expoziția este deschisă pînă la sfîrșitul lunii martie.

JOCURI COSMICĂ

ORIZONTAL: 1. În jurul Lunii; 2. În 60 de minute — ... Shepard; 3. Dimensiune nespecifică spațiului cosmic — Din manetă! — În cofraje!; 4. Argint — Semilună! — Aștri; 5. Orificii pentru aer — În haloul solar! — Teren nins; 6. „Lunohod 1", de exemplu; 7. Indicator la aparatele de zbor — Nu ține minte; 8. În tamiaza! — Bis! — Salutare; 9. Parte componentă a unei rachete cosmice — În straturile atmosferei!; 10. Gagarin, Tereșkova, Armstrong, Mitchell s.a.; 11. Operația de coborîre pe suprafața Selenei.

VERTICAL: 1. Shepard în misiunea navei „Apollo-14"; 2. A uda pămîntul — Pește de apă dulce; 3. Numele unei constelații în dreptul căreia ajunge Soarele în solstițiul de vară — În relee! — Fac parte din programul de zbor al cosmonauților; 4. Combinație metalică utilizată la construirea navelor cosmice — Atele!; 5. Nouă, dar numai pe jumătate! — Într-acolo! 6. În metalanterit, sulfat natural de fier cristalizat! — Cunoscut centru de urmărire a zborurilor spațiale; 7. Starturi în zborurile cosmice — ... lumină, unitate de lungime pentru măsurarea distanțelor cosmice (pl.); 8. Numeral — Fir — În orice caz!; 9. Creează condiții nefavorabile pentru zbor — Inscripție pe rachetele „Saturn V" (trad.); 10. Unul din cunoscutele programe de zboruri spațiale — A pus în circulație timbre dedicate cuceririi Cosmosului; 11. În această lună a avut loc lansarea navei spațiale „Apollo-14".

Mihai BIGLIGIU

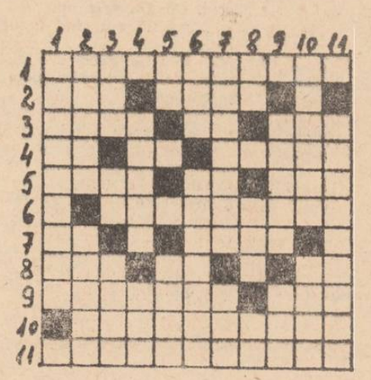

Turism și balneologie

Sociologii vor explica, desigur, cel mai bine fenomenul turistic al timpurilor noastre, resortul intim al evadării temporare dincolo de bariera localității de cetățenie. Această migrație masivă *dinspre* și *spre*, care cuprinde întreaga constelație a pietonilor de toate vîrstele și meseriile, nu se teme de intemperii, nu cunoaște limite geografice.

Absorbit în cea mai mare parte a anului de activitățile profesionale, de multitudinea convenienței și uniformitatea preocupărilor, omul de azi găsește în perioada concediului prilejul unei vaste schimbări de decor, cu implicații salutare pe plan moral și biologic. Clipele de răgaz și contactul nemijlocit cu natura pe care o regăsești cînd calmă și solemnă, cînd viforoasă și înălțătoare, sînt clipe de meditație și înnobilare.

Odihna și efortul fizic în mediul igienic și reconfortant al locurilor balneoclimatice, aero-helioterapia cu influențele sale complexe, cultura fizică sînt medicamentele cele mai adecvate de refacere a mecanismelor vitale afectate prin surmenaj, carențe sau diverse noxe. Împletindu-și metodele și posibilitățile, turismul și balneoterapia se vor oferi pe întreg parcursul zilelor de odihnă și concediu într-o cooperare sinergică și binefăcătoare.

În această corelare fructuoasă, trebuie să existe o preocupare permanentă de valorificare a factorilor de mediu natural de care județul nostru, așa cum s-a relevat într-o recentă sesiune a Consiliului popular județean, dispune într-o proporție nebănuită.

Organizarea unei zile de odihnă pe malul lacurilor sau rîurilor, popasuri în poienile pădurilor sau în punctele belvedere, ocazionate de programe sportive, culturale și recreative, toate aceste contacte cu natura infuzează participanților de fiecare dată bună dispoziție și vigoare.

În timp ce în multe țări localitățile balneoclimatice sînt copleșite de urbanizare care le anulează atributul esențial — liniștea și decorul natural, — țara și județul nostru se bucură de privilegiul de a avea din belșug asemenea avuții. Mai mult, dispunem de zone de certă valoare curativă care încă nu sînt redate circuitului public, cum ar fi Răducăneni, Pîrcovaci, Bîrnova, Mosna, izvoarele din Grădina botanică și altele.

Cît de profitabil devine concediul într-o localitate în care se poate efectua o cură hidrominerală pentru o afecțiune cronică digestivă sau renală, tratament balnear pentru manifestări reumatice, pentru boli respiratorii sau o stare de nevroză! În prezent, se explorează modalitatea organizării turismului medical prin care modalitățile agrementului să coopereze la scopul curativ, profilactic sau recuperator.

Dacă obiectivele balneoclimatice conferă domeniului turistic un conținut util, turismul, la rîndul său, prin modalitățile care îi sînt proprii, poate completa ansamblul atractiv al locurilor de interes balnear.

Stațiunea Strunga, de exemplu, valoroasă prin multiple calități curative, în absența oricărei activități culturale devine un loc de izolare și, pînă la un punct, de penitență. Și ce fericită circumstanță pentru stațiunea Strunga de a fi în apropierea unor obiective de mare rezonanță: așezarea neolitică de la Hăbășești, castelul de la Miclăușeni, complexul memorial V. Alecsandri de la Mircești, Cotnarii cu amenajările sale tradiționale și cetatea dacică Cucuteni, construcțiile de artă feudală de la Hîrlău, palatul de la Ruginoasa ș.a. Dar și atracții de alt ordin pot completa programul de agrement: vizitarea cabanei pădurarului, a fazaneriilor, pescuitul sportiv, alimentație specifică la „Trei iazuri", livada I.A.S.

Alt exemplu, Băile Nicolina atrag anual numeroase persoane din localități mai îndepărtate și pentru care Organizația județeană de turism poate organiza circuite interioare de vizitare a orașului, impresionant prin bogăția obiectivelor de artă, muzeistice, istorice sau folclorice. Aceste activități, pe lîngă caracterul informațional, au ca efect stimularea sensibilității și afectivității, creînd o stare de bună dispoziție, care-l sustrage pe bolnav de la o permanentă preocupare față de boală.

Un sfat al vechilor arabi considera că o zi fără un ceas de bună dispoziție este o zi mai puțin în viață. Călătorind, frumusețile și varietatea peisajelor au un răsunet pozitiv asupra stării psihice. Culorile naturii întineresc ochiul; zgomotele pădurii, ale cîmpului și apelor sînt melodii odihnitoare ale auzului; oboseala prin efort aduce odihna regeneratoare, iar contemplarea vestigiilor și operelor actuale cu rezonanță în educația noastră etică și cetățenească înalță tezaurul vital și nota de optimism.

Pentru larga categorie de oameni, care de altfel nu prezintă o boală, ci doar o disonanță prevestitoare în armonia biologică a organismului, turismul constituie o pledoarie pentru sănătate și longevitate.

Dr. V. BEJAN

În 24 de ore

Radio Iași

Programul de seară (30 martie): 17.00 Buletin de știri; 17.10 Ciutecul care mi-e drag; 17.45 Caleidoscop științific; 18.00 Melodii-club (premieră); 19.00 Radiojurnal; 19.15 Jocuri populare românești; 19.30 Cutezătorii; 20.00 Șapte arte: Estrada melodiilor; 20.30 Jurnal literar; Romanțe și cîntece de pahar; 21.20 Scena; Vă invităm la dans; 22.25 Poesis. Versuri de Josef Attila; Vă invităm la dans (continuare).

Programul de dimineață (31 martie): 8.00 Buletin de știri; 8.05 Refrene îndrăgite; 8.30 Serialul „Ultimul haiduc", de B. Crăciun, episodul VIII; „Atacul închisorii" (premieră); 9.00 Dialog cu ascultătorii; 9.20 Cîntece; 9.30 Raliul melodiilor.

Televiziune

17.00 Deschiderea emisiunii. Emisiune în limba germană; 18.10 Publicitate; 18.15 Bună seara, fete! Bună seara, băieți!; 19.15 Publicitate; 19.20 1001 de seri — emisiune pentru cei mici; 19.30 Telejurnalul de seară; 20.00 50 de ani în 50 de evocări. Anul 1926; 20.10 Tele-enciclopedia; 21.00 Interpretul preferat: Mihaela Mihai; 21.15 Film serial: „Incoruptibilii". Episodul „Gustul ananasului"; 22.05 Romanțe și cîntece de petrecere; 22.35 Telejurnalul de noapte; 22.45 Box: România — Danemarca. Înregistrare de la Sala Sporturilor Floreasca.

Cinematografe

VICTORIA, orele 9; 11.10; 14.30; 16.40; 18.50; 21: „Tripla verificare", cinemascop. REPUBLICA, orele 8.40; 12; 16.15; 19.30: „Pădurea spînzuraților". COPOU, orele 9; 15; 17.35; 20.10: „Îngerii negri", cinemascop. ARTA, orele 9.15; 11.15; 15; 17; 19; 21: „În ghearele invizibile ale dr. Mabuse". TĂTĂRAȘI, ora 10: „Vulcanul interzis" — film pentru copii și tineret. Orele 16; 18; 20: „101 de carabine". NICOLINA, orele 16; 18; 20: „Clipa de libertate", cinemascop.

Teatrul Național

La ora 19.30, Teatrul Național prezintă un spectacol cu piesa: *„Convertirea căpitanului Brassbound"*. Sînt valabile biletele cu seria 42.

Casa de cultură a tineretului și studenților

La ora 20.00, în sala de dans, în organizarea Casei de cultură a tineretului și studenților, va avea loc un *bal pentru studenți*.

Loto

La tragerea Loto din 19 martie 1971, au fost extrase următoarele numere:

EXTRAGEREA I:

57 74 28 80 9 55 68 78 2(

Fond de premii 954 847 lei

EXTRAGEREA A II-A:

85 66 25 65 30 14 84

Fond de premii, 766 550 lei

Timpul probabil

Vremea va fi relativ călduroasă, iar în zona de munte caldă. Se vor semnala ploi slabe și burniță cu caracter local. Vîntul va sufla slab pînă la moderat din sectorul sudic. Temperatura aerului în creștere ușoară; minimele vor fi cuprinse între minus 2 și plus 3 grade, iar maximele între 5 și 13 grade.

ASTĂZI ȘI MÎINE, LA IAȘI, FAZA FINALĂ A CELUI DE AL X-LEA CONCURS

„Omagiu partidului“

După ce 452 de formații artistice cu peste 13.000 artiști amatori din județul Iași s-au întrecut cu pasiune și dăruire pe scenele celui de al X-lea concurs închinat semicentenarului partidului și au prezentat 2.600 de spectacole cu 278.000 de spectatori, astăzi și mîine cei mai buni dintre aceștia, împreună cu interpreți din județele Bacău, Suceava, Vaslui, Neamț și Botoșani vor evolua pe scena Casei de cultură a tineretului și studenților din Iași în cadrul fazei finale, ce încunună un fierbinte omagiu adus partidului. Mesagerii cîntecului și dansului se vor confrunta într-un spectacol de amploare, oferind spectatorilor cele mai valoroase cîntece de masă, melodii de muzică populară, clasică și ușoară, jocuri populare românești specific moldovenești — adevărate bijuterii din tezaurul nostru folcloric.

Solii artei amatoare din județul Iași se prezintă pe scena competiției cu emoția firească a fiecărei întreceri, dar mai presus de simțămintele ce le implică caracterul competițional, ei țin să aducă cu acest prilej prinos de dragoste și recunoștință partidului iubit prin tot ce e mai valoros în spiritualitatea și sensibilitatea artistică a oamenilor muncii de pe meleagurile noastre.

De pildă, ansamblul coral al căminului cultural din Ruginoasa care a reprezentat cu cinste județul și la concursul televizat „Cîntare patriei“, deținător a numeroase trofee la fazele superioare ale formațiilor artistice de amatori, va aduce un buchet de cîntece însuflețitoare printre care „Patrie biruitoare“ de Mircea Neagu și „In poeniță“ de Gh. Danga. De asemenea, cornul de la Răducăneni, prezență valoroasă în mișcarea artistică de amatori, cor care și-a aniversat de curînd 25 de ani de existență, va interpreta inaripatele melodii „Sub flamurile partidului“ de Mircea Neagu, „Voința norodului“ de I. Danielescu și „Lasă-mă bădiță bine“ de Sorin Vinătoru.

Și ansamblurile corale ale sindicatelor au ținut să fie prezente cu lucrări mult îndrăgite de iubitorii muzicii. Astfel, corul „Unirea“ al Uzinei mecanice din Pașcani, cu o activitate de aproape jumătate de secol, distins la Festivalul „Ciprian Porumbescu“ de la Suceava, va interpreta printre altele melodiile „Pe drumul marelui partid“ de Vasile Popovici, iar în primă audiție lucrarea lui Vasile Spătărelu intitulată „Ofrandă“. In repertoriul corului de cameră al Sindicatului învățămînt din Iași, onorat cu cea mai înaltă calificare la concursul „Cîntare patriei“, sînt incluse melodiile „Conștiința patriei“ de Sabin Pautza și „Mîndruliță noapte bună“ de Achim Stoia. După cum se constată compozitorii ieșeni sînt bogat reprezentați, unii participînd cu lucrări recente consacrate sărbătoririi partidului.

Vor evolua pe scena concursului echipe de dansuri reprezentative cum ar fi cele de la Cooperativa „Tehnica confecției“ din Iași, căminul cultural din Păușești, Uzina de fibre sintetice Iași și Combinatul textil care vor aduce momente de autentică elevație sufletească, interpretînd frumoase jocuri populare de pe plaiurile Moldovei. Vitalitatea dansurilor noastre, eleganța costumelor, strigăturile pline de optimism vor întregi tablourile coregrafice de o inepuizabilă tinerețe.

Formațiile de muzică populară cu prospețimea de cleștar a melodiilor vor constitui un fundal muzical adecvat jocurilor pline de entuziasm, urmărind să apară și separat cu programe bogate, într-o execuție de înaltă virtuozitate. Amintim tarafurile din Tg. Frumos, de la Cooperativa „Prestațiunea“ Iași și fluierarii căminului cultural din Goiești.

Formația de muzică ușoară a Uzinei metalurgice a orchestrat și va interpreta în ritm specific de jazz cunoscutele melodii populare „Sîrba în căruță“ și „De cînd m-a aflat mulțimea“.

Cea mai tînără formație din județul nostru participantă la faza finală este grupul vocal de la căminul cultural din satul Țibana care are în program „Toarce Leano“, prelucrare de Al. Stahiescu, și „Grîușor moldovenesc“, prelucrare de Sorin Vinătoru. Faptul că a fost promovată la această etapă se datorește pasiunii, talentatului și entuziastului colectiv.

In general, au apărut în cadrul concursului noi și valoroase formații care, alături de cele cu tradiție, duc pe trepte superioare mesajul cîntecului și dansului dedicat patriei și partidului nostru.

Un călduros omagiu va fi adus și de soliștii vocali de muzică populară Elena Crețu din Tg. Frumos, surorile Emilia și Elena Macovei de la căminul cultural din Vlădeni, rapsodul popular Petru Lodbă de la căminul cultural din Andrieșeni, Vasile Pascu de la Uzina mecanică „Nicolina“, Doina Stoica de la Cooperativa „Prestațiunea“ și alții. La fel ca ei soliștii instrumentiști Vasile Gheorghiță de la Uzina mecanică Pașcani, Petre Năslău de la Cooperativa „Munca invalizilor“, Anton Bulancea de la căminul cultural din Erbiceni, Mihai Punei din Tg. Frumos și trio-ul de muzicuțe de la Cooperativa „Prestațiunea“ vor oferi momente de plăcută destindere.

Muzica ușoară va fi reprezentată de solistele Aura Hariton de la Uzina metalurgică, Lucia Virlan, de la căminul cultural din Țibana, și Teodora Luca de la Uzina metalurgică Iași.

Programul ieșean va fi încheiat de fanfara Uzinei mecanice „Nicolina“ laureată a Concursului al IX-lea și a Festivalului fanfarelor din anul 1970.

Sîntem convinși că și oaspeții din celelalte județe vor impresiona prin programe cu un bogat conținut de idei și cu o înaltă ținută artistică. In general, cei peste 3 000 de interpreți care vor evolua simbătă și duminică pe scena concursului, reprezentînd alte mii și mii de artiști amatori, sînt animați de dorința de a cinsti mărețul eveniment al semicentenarului partidului printr-o manifestare grandioasă, menită să cultive sentimente de puternic patriotism și să rămînă pentru multă vreme în memoria spectatorilor. Va fi o interesantă trecere în revistă a celor mai valoroase spectacole închinate de artiștii amatori evenimentului pe care îl sărbătorește întreaga țară, aducînd tot ceea ce este mai frumos în tradițiile poporului și ilustrînd dezvoltarea spiritualității românești, a conștiinței oamenilor în anii puterii populare.

Urăm succes deplin tuturor participanților la faza finală a concursului intitulat atît de sugestiv „Omagiu partidului“.

Programul întrecerilor finale

Se vor întrece formații muzical-coregrafice și soliști vocali și instrumentiști din cadrul căminelor culturale, sindicatelor și cooperativelor meșteșugărești. In urma acestui spectacol competițional se vor desemna fruntașii pe țară.

Formațiile reprezentative ale județelor participante vor evolua pe scena Casei de cultură a tineretului și studenților, după următorul program:

Simbătă, 20 martie:
Bacău, orele 16—20
Suceava, orele 20—23.
Duminică, 21 martie:
Vaslui, orele 9—12
Neamț, orele 12—15
Botoșani, orele 17—20
Iași, orele 20—23.

VIAȚA culturală

GRAFICA DE AFIȘ A LUI VASILE ISTRATE

Expoziția de grafică a plasticianului Vasile Istrate — vernisată recent la Galeriile de artă din Iași — se înscrie în seria numeroaselor manifestări cultural-artistice consacrate sărbătoririi semicentenarului Partidului Comunist Român, jubileu ce va avea loc, după cum se știe, la data de 8 mai a.c.

In contextul general al mișcării plastice ieșene, ca și în activitatea personală a pictorului Vasile Istrate, această expoziție constituie — prin specificul ei — o excepție care ne dă posibilitatea să pătrundem într-o zonă a plasticii mai puțin cultivată de maeștrii penelului și, în consecință, mai puțin frecventată de iubitorii de artă.

Intr-adevăr, Vasile Istrate, cunoscut și apreciat de publicul nostru în primul rînd ca pictor, ni se relevă acum ca grafician, dar nu în domeniul atît de răspîndit al graficii de șevalet, ci în acela cu totul special al graficii aplicate.

Urmînd un drum ale cărui etape se leagă organic între ele — derivînd una din alta, — arta grafică a lui Vasile Istrate își are sorgintea în profesiunea sa de tipograf, situîndu-se ca o treaptă intermediară între această nobilă îndeletnicire și pictură.

Limbajul particular al graficii de afiș — pe care o practică încă din anul 1948 — este lapidar și sobru, concentrat la esențe de forme și idei, avînd, așadar, menirea să spună foarte multe lucruri cu mijloace de expresie parcimonioase, comprehensibile într-un timp foarte scurt.

In privința aceasta, expoziția ni-l dezvăluie pe autorul ei ca pe un virtuos al genului, deși, dacă îi „citim“ bine lucrările, acestea vădesc o gîndire îndelung elaborată, cu implicații adecvate marilor probleme și evenimente pe care le abordează. Create disparat, pe parcursul unui îndelungat răstimp, „afișele“ sale, adunate acum la un loc, se orînduiesc într-un tot unitar, organic, ca un ciclu conceput dintr-o dată. Acest atribut derivă din însăși organicitatea desfășurării evenimentelor pe care le reflectă creațiile sale, iar simpla înșiruire a celor mai semnificative titluri poate fi revelatoare în acest sens: „1921—1944“, „Insurecție“, „23 August — Ziua Eliberării“, „România socialistă“ „A 50-a aniversare a P.C.R.“, „Spre comunism“ etc.

După cum se vede, fiecare titlu evocă un eveniment sau o întreagă etapă din istoria României, iar pentru ilustrarea vizuală a acestora, artistul creează imagini simbolice în care se surprinde ceea ce este mai caracteristic pentru evenimentele sau etapele respective.

Sensul adînc al tematicii pe care o parcurg „afișele“ lui Vasile Istrate își transmite valențele nu numai asupra formelor în sine — stilizate uneori pînă la ultima expresie a acestora — dar și asupra cromatismului lor.

In „afișul“ intitulat „Slavă Partidului Comunist Român!“ — de pildă — omagiul vibrant pe care întregul popor îl aduce conducătorului său se întrupează într-o coloană simbolică ale cărei nesfîrșite fațete prizmatice sugerează tricolorul patriei, dar și motivele folclorice ale artei noastre aplicate. Din această coloană cu infinite articulații se alege chipul unei făpturi omenești — sinteză individualizată a colectivității — care înalță într-o apoteoză de aur stema P.C.R.

Exemple bune în acest sens ne oferă și lucrările intitulate „România socialistă“, „Spre comunism“, „1921—1944“, „Insurecție“ ș.a. Putem conchide, așadar, că Vasile Istrate izbutește să ridice afișul pînă la atributele perene ale artei autentice, asupra căreia desfășurarea timpului nu are efecte corosive.

Claudiu PARADAIS

VASILE ISTRATE: „A 50-a aniversare“

Timp comunist

Timp comunist incendiind în ființa
Poporului tînăr suind în lumină —
Sfînt arde în bolta frunții, preaplină,
Zborul patriei crescînd biruința.
Țară de dor și de glorie, țară
Sferic nimbată în stele de vis pe Carpați,
Parte de cer pe umeri arzînd de bărbați
Ce vieții tale drepți cu viața închinară.
O, azi cînd liberă în noi te știm, cînd focul
Viu al legii tale de a fi ni-i zbor,
Din mierea pîinii despletim pe zare
Gînd pur de pace, și-n al tău avînt
Drepți în lumină semănăm eșență
De-oțel și trandafiri pe-acest pămînt;
Timp comunist în orice prag al casei,
In orice fir de grîu cîntînd în ploi,
Timp comunist în orice miez de slovă,
Timp comunist în viața fiecăruia din noi.
Timp comunist în tot ce brațul nostru
Și fruntea noastră înalță azi cu dor,
Timp comunist umanizînd destinul
Ființei care arde în steagul tricolor —
Țară de dor și de glorie, țară
A soarelui, zare de zbor deapururi senină:
Timp comunist incendiind în ființa
Poporului tînăr suind în lumină.

Vasile CONSTANTINESCU

La Opera ieșeană

Baletul „Romeo și Julieta“

Duminică 21 martie a.c. ora 19,30 la Opera de stat din Iași va avea loc premiera baletului „Romeo și Julieta“ de S. Prokofiev, după piesa cu același nume de W. Shakespeare. Versiunea ieșeană a eternei legende de dragoste aparține Mihaelei Atanasiu care semnează și regia și coregrafia spectacolului.

In urma unei scurte convorbiri cu coregrafa aflăm că spectacolul își propune, fără a diminua semnificațiile, noi sensuri cu rădăcini în actualitate, în modalitatea de a gîndi a oamenilor zilelor noastre. Aflăm în același timp că interpreții — dansatori ai Operei ieșene au de rezolvat în acest spectacol complex probleme dintre cele mai diverse printre care și aceea a rostirii textelor din Shakespeare introduse în spectacol.

Dintre interpreți menționăm pe Natalia Vronski — Gașler, Ana Boar, Ion Rusu, Ion Băitanciuc, Gheorghe Stanciu, Paul Robert. Colectivul de creație este completat de scenograful George Doroșenco, semnatarul decorurilor și costumelor, și de Traian Mihăilescu, dirijorul spectacolului.

Nu ne rămîne decît să așteptăm prima bătaie a gongului și să urăm succes tuturor celor ce vor da viață în imina reflectoarelor uneia din cele mai frumoase și mai tragice povești de dragoste.

L. S.

Vă recunoașteți în personajele cărților citite?

„Arta este cu adevărat valoroasă, arăta tovarășul **NICOLAE CEAUȘESCU** la recenta întîlnire cu oamenii de artă și cultură, cînd omul — ascultînd-o, citind-o, privind-o — simte că ea îi devine necesară, indispensabilă, îl transformă, îl educă, îi lărgește orizontul spiritual“. Asemenea opere apar astăzi în număr tot mai mare în actualul climat cultural creator de la noi. Fie că aparțin unor scriitori din generațiile mature, de „mijloc“ sau mai tinere, fie că adoptă formula narațiunii clasice ori tehnica romanului introspectiv, de analiză, nu e greu de văzut, dincolo de procedee, că succesul celor mai valoroase scrieri din ultimii ani se datorește **conținutului de viață.**

Supremul judecător al operei literare rămîne, în această perspectivă, cititorul, masele largi de oameni cărora ea îi este destinată și prin care își justifică existența. Pornind de la acest adevăr, ne-am adresat cîtorva cititori, amatori de bună literatură, cu întrebarea: „In care dintre personajele volumelor parcurse vă recunoașteți sau există un posibil erou preferat?“.

La întrebarea noastră „Ce vă determină să acordați credit personajelor alese, ce anume apreciați la eroii preferați?“, tov. **Valentin Popa,** tehnician în construcții, ne spune: „Personal, cred în autenticitatea personajului central din **Intrusul,** de Marin Preda, știu că există într-un anumit loc, că e contemporan cu mine. Mă refer nu la Călin Surupăceanu, vopsitorul de acoperișuri, ci mai degrabă la acel Surupăceanu care intră în flăcările cisternei spre a-și salva tovarășul, deși din capul locului el își dă seama de grava primejdie la care se expune. Și sînt convins că asemenea Călini Surupăceanu sînt mulți printre noi, capabili, ca **și el,** de fapte nobile pe măsura vremurilor pe care le trăim“.

„Dacă ar fi să aleg dintre personajele ce mi-au trecut dinaintea ochilor — mărturisește tov. ing. **Steliana Toma** — m-aș opri la Mitru Dorneanu, chipul luminos de tipograf ilegalist din **Omul cu părul cărunt,** de D. Ignea. Actiunile riscante pe care le întreprinde, împreună cu emoționantele dezvăluiri ale sufletului său — ca de pildă pentru Dorina sau zbuciumul lăuntric pentru suferințele bătrînului arestat — ori cu observații pline de semnificații asupra **sensului vieții și al iubirii,** definesc un erou literar cu o bogată viață sufletească.

In noua noastră literatură, țăranul devine dintr-un element pitoresc sau dintr-o ființă rudimentară, pradă glasurilor instinctuale, un ins complicat, obiect de analize psihologice. Astfel, el intră în rîndul personajelor moderne, ilustrînd marea noutate, sub raport tipologic, a literaturii române despre satul contemporan. „Pentru mine, care am cunoscut foarte bine și am trăit perioada transformărilor revoluționare din satul românesc, afirmă tov. **Const. Enciu,** din comuna Strunga, Lae Cordovan din romanul lui I. Lăncrănjan este convingător. Despărțirea de pămînt, lupta cu forțele oarbe ale vechilor deprinderi s-a realizat în condițiile unor răsuciri sufletești dureroase. Pe măsură ce conștiința istorică prinde rădăcini în sufletele oamenilor, Lae se ridică deasupra sentimentului de prăbușire și înțelege sensul exact al schimbărilor petrecute. Aș putea da și alte exemple: Mitru Moț, Anton Modan, Petre Istrati din **Cuscrii,** sau figurile simpatice din **Lumea prin care am trecut,** de Ion Istrati“.

Integrat în organismul orînduirii socialiste, intelectualul zilelor noastre se instalează, firesc, pe direcția înaintării istorice, a progresului social, urmînd marile imperative ale clipei de față. „In acest sens, observă tov. prof. **G. Răileanu,** din comuna Schitu Duca, Nic și Luchi din piesa **Duel,** de Andi Andrieș, citită inițial în paginile **Iașului literar,** mi se par destul de apropiați, de verosimili. Cei doi tineri absolvenți „intră în viață“, se duc să-și înceapă cariera didactică în satul în care au fost repartizați și unde, după o serie de frămîntări, vor rămîne datorită faptului că niște adevăruri pentru care sufletul lor era deja pregătit le devin evidente. E și aici vorba de un eroism nou, ivit adeseori în decursul unei activități mereu netrîmbitate, nu lipsit însă de măreție“.

Literatura contemporană e o literatură a confruntărilor etice, rezultat al necontenitei deveniri la care sînt supuși membrii societății. Sporirea interesului pentru etică și psihologie reflectă preocuparea pentru aspectul moral al edificării socialismului. De aceea personajele principale din romanele lui N. Breban sau Al. Ivasiuc, frămîntate de dialectica cunoașterii, depășesc dramele morale sau psihologice și ancorează în dramele inteligenței.

Trebuie spus însă că o serie de eroi, care ar putea fi modele vrednice de urmat, lipsesc din producțiile unor autori ori sînt palid zugrăviți. Ne întrebăm, în numele unor cititori, nu avem muncitori industriali, care, prin activitatea lor productivă, ajung la nivelul unei munci intelectuale, sau țărani cooperatori, cu un ideal social precizat și cu nivel cultural-politic tot mai ridicat, care își legitimează locul în literatura momentului actual? Nu există oameni de știință, savanți și artiști, pentru care munca este legea principală, care merită să ocupe un spațiu notabil în creația literară? Nu au dreptul și tinerii adolescenți, bacalaureații care bat la porțile vieții, la un portret cît de cît lipsit de stîngăcie? Nu mai crede astăzi mai nimeni că este aliterar și neinteresant să înfățișezi artistic omul cinstit care se scoală dimineața și lucrează opt ore în fabrici, pe șantiere, în cîmp.

Asemenea considerații ne vin în minte mai ales din împrejurarea că anumiți „eroi“ din unele microromane, nuvele și schițe publicate prin reviste, par cu totul străini preocupărilor omului societății noastre, trăiesc într-un tărîm fără identitate, sînt pe jumătate fantome ori niște negativiști de profesie. Cui pot ajuta astfel de „tipuri“ literare? Publicului cititor în nici un caz! Istoria contemporană a poporului român, actualitatea trăită de noi, omul — constructor temerar al zidurilor proaspete din jurul nostru — constituie un continent inedit, cu relief extraordinar de bogat, care-și așteaptă noi exploratori și făptuitori.

Valeriu NEȘTIAN

Ancheta noastră

Fluierarii din Goiești.

Otilia Cazimir: „Scrieri în proză“

Programul realist, productiv și de durată al Editurii JUNIMEA nu neglijează reeditarea scriitorilor clasici și această inițiativă, extrem de semnificativă și de fecundă pentru circuitul literar actual, se concretizează, nu o dată, în ediții de mare probitate științifică, de consultat cu încredere. Este un program editorial bazat pe o profundă înțelegere a tradiției, pe un viu sentiment al comunicării valorilor care nu s-au perimat de-a lungul anilor, ci ne reprezintă exemplar în istoria culturii și literaturii române. Recenta apariție de Scrieri în proză (vol. 1, 1971, 362 p.), cu un sintetic și interesant studiu introductiv de Const. Ciopraga, respectă programul restituirii clasicilor și este un succes și din punct de vedere grafic față de alte volume mai puțin realizate tipografic.

Primul volum cuprinde texte din Intuneric (Din carnetul unei doctorese), In tîrgușorul dintre vii, Grădina cu amintiri *și* A murit Luchi. *Toate aceste bucăți dau impresia statornică de poeme resfirate în lumină și nostalgie. Ele reflectă direct un puternic sentiment contemplativ, elegiac care ridică compozițiile scriitoarei la nivelul unor reflecții lirice desenate cu ingeniozitate sub impulsul sincerității. Poeta nu-și refuză litismul nici în proză. Schițele reflectă o preocupare pentru universul moral, pentru dramele obscure ale unei lumi în destrămare pe care scriitoarea o evocă într-un limbaj simplu, de loc complicat. Povestirile Otiliei Cazimir relatează la nivelul evocării o experiență rurală a unor sate din Moldova. E satul din schițele lui Mihail Sadoveanu și Liviu Rebreanu cu dramele lui. Narațiunile se remarcă prin putința de a restitui cu fidelitate și cu un realism liric remarcabil esecurile inevitabile ale unor personaje care trăiesc în promiscuitate* (In palatele lui Mos Ghercă), *în cercul unor serioase și definitive lipsuri materiale. Prozatoarea are vocația descoperirii semnificațiilor morale, a unor psihologii și reacții elementare. Totul se organizează în jurul unei idei, a unui simbol, a unui sentiment al adevărului, al dreptății. Limbajul rural este excelent surprins în realitatea*

Recenzie

lui lexicală, folclorică, de o savoare inegalabilă. Efectul este remarcabil și servește nu atît la caricaturizarea unei vorbiri „neliterare“, ci la intensificarea dramei, la explicarea ei. Arta Otiliei Cazimir stă în intuirea vie a relațiilor care se stabilesc între personaje, în adînca și permanenta dragoste față de cei umiliți și năpăstuiți. Prozatoarea cultivă degajat și fără înfățuare un dialog sincer și cu necuviințătoarele (In grădina cu amintiri) *cărora le desenează foarte meticulos chipul, în culori de o naivitate și simplitate cu totul neașteptată.*

Textele narative ale Otiliei Cazimir pot fi încadrate poemelor în proză care amintesc, prin lirismul lor, de o puritate remarcabilă, de Dimitrie Anghel. Fragmentele de romane (In tîrgușorul dintre vii) *sînt mici schițe morale în care fluxul de lirism predomină, iar o melancolie bacoviană le salvează de la un exces de sentimentalism. Esențial pentru aceste fișe de observație morală și socială este diagrama sincerității, reflectarea nedenaturată a sensibilității lirice. Otilia Cazimir excelează în portretul contemplativ care este ridicat din realitatea confesiunii și se încheie cu o privire înțelegătoare pentru cel caracterizat. Se reține portretele lui Paul Coman, al Anei, Sarei, o altă Haia Sanis cu o evoluție erotică net superioară eroinei sadoveniene și alte persoane de o individualitate psihologică de netăgăduit. Dacă confesiunea liberă, nesupravegheată de nimic este nota specifică a celor mai reușite proze, reflecția nu este însă exclusă. Din fiecare povestire sau microroman se poate decupa o maximă, se poate trage o concluzie, o anumită filozofie morală ceea ce dovedește o gîndire estetică deschisă valorilor.*

A murit Luchi (1942) este un film al copilăriei pe al cărui ecran scriitoarea a introdus personaje ce se mișcă cu mare naturalețe într-o atmosferă de fabulos și real. E un text bazat pe o experiență trăită de autoare și secvențele cinematografice ne prezintă o imagine a vieții din momentul primelor manifestări și pînă la stadiul de maturizare, de înțelegere concretă a lumii. E biografia morală și spirituală a scriitoarei care își reface liric, voit sentimental, itinerariul copilăriei, adolescenței, al vîrstei înțelegerilor lucide. E o proză care respiră muzica Medelenilor, a povestirilor de început ale lui Mihail Sadoveanu. Tradiția literară lirică, puternic contemplativă, evocatoare a scriitorilor moldoveni nu este trădată nicidecum de Otilia Cazimir.

Zaharia SÂNGEORZAN

FAPTELE — EXPRESIA CONȘTIINȚEI

Carnet de reporter

Vîrsta înseamnă anii de șantier

A cîta colină a Iașului e dealul Tătărașilor ? O fi prima ? O fi a doua ? Cine poate spune ? E greu ? Da' de unde. Zilele trecute, cîțiva oameni cu care am stat de vorbă mi-au afirmat fără șovăire că Tătărașul este colina numărul unu a orașului. Le-am cerut argumente. Și-au susținut atît de bine aprecierea încît subsemnatul a rămas dezarmat. Și n-au invocat nici file de legendă, nici pagini de istorie. Au făcut apel la prezentul socialist, realitatea zilelor noastre.

— In care alt loc al Iașului s-a construit, în ultimii ani, mai mult ca în Tătărași ? Într-adevăr în cincinalul care a trecut cartierului Tătărași i s-au mai adăugat pe lîngă edificiile social-culturale peste 6.300 apartamente. Făuritorii acestora sînt oameni modești dar care, luîndu-și în modul cel mai serios menirea, muncesc cu entuziasm și dăruire, principala lor satisfacție fiind roadele muncii. Fie că sînt fierari — betoniști, zidari, dulgheri sau instalatori, ei formează o familie, o mare familie. Familia constructorilor. La ei, vîrsta nu se ia după certificatul de naștere. Vîrsta lor înseamnă anii de șantier.

— Eu, ne-a spus Emil Alexandrescu, inginerul șef al șantierului nr. 2, lotul de structuri, sînt cel mai tînăr. Am poposit pe șantier în urmă cu 5 ani. Oamenii alături de care lucrez au state vechi de serviciu. Împreună cu ei am construit în Tătărași, în ultimii cinci ani, peste 4.500 de apartamente, complexe comerciale, școli, dispensare, grădinițe.

„Oamenii alături de care lucrez". De fapt, cine sînt acești oameni ? Nu e vorba de unul sau doi. Sînt sute, mii... Constructorii din echipele conduse de Dumitru Lucuță, Emil Bucătaru, Haralambie Clim, Dumitru Nichita ca și cele conduse de Gheorghe Galan, Dionisie Szell, sînt cei care așează cărămidă peste cărămidă, care golesc cu pe imense cu beton în cartierul din dealul Tătărași. Sînt cei pe care din zori și pînă la lăsatul serii, iarnă și vară, îi vezi sus pe schele, lucrînd la zămislirea noilor construcții. Maiștrii Ion Mitrică, Nicolae Spătaru, Gheorghe Grădinaru, inginerul Dumitru Bojcă ne vorbesc despre munca lor ca despre ceva obișnuit. Acest „ceva obișnuit" a însemnat în anul trecut o depășire a planului valoric egală cu 900.000 lei care pe lîngă alte realizări meritorii a adus șantierului nr. 2, lotul structuri, o diplomă de onoare.

Succesul acestora nu are la bază metode deosebite. Totul constă în aceea că fiecare om știe că a se dărui muncii ține de conștiință, de patriotism.

— Și în afară de aceasta, ne-a precizat Constantin Amarandei, secretarul organizației de partid, între noi, și acest noi înseamnă peste 700 de constructori, s-au încetățenit relații de prietenie. Toți sîntem prieteni. Și după cum o zicală din bătrîni spune că prietenul la nevoie se cunoaște, e de la sine înțeles că în marea noastră familie toți muncesc la fel, nimeni nu înșeală.

Zeci de argumente stau la baza acestei afirmații. Una este deosebit de concludentă. În anul care a trecut cîștigul mediu a fost depășit cu 2 la sută.

Se știe că pe șantierul de construcții munca în vreme de iarnă se desfășoară mai anevoios. Eroii reportajului nostru au infirmat însă această părere. În primele două luni din acest an ei și-au realizat și depășit planul, ceea ce înseamnă mult. Titlul de fruntaș îi obligă. Ei vor să confirme, e o dorință pornită din suflet, că sarcina încredințată de a schimba fața Iașului au situat-o la loc de cinste. Și faptele o dovedesc cu prisosință.

A cîta colină a Iașului e dealul Tătărașilor ? Constructorii din această zonă susțin că e prima. Și mai susțin ceva : că tot ce s-a înfăptuit nou aici a fost plămădit de mîinile lor. Noi zicem că au dreptate !

Dan VALERIU

Adevărul nu poate fi falsificat

Pentru că EL, Gheorghe Slavu, o iubește pe EA, Elena Galiț, pentru că amîndoi se iubesc așa cum se iubesc, subsemnatul a trebuit să stea de vorbă cu zeci de oameni, să citească de-a fir-a-păr zeci de pagini ale unor dosare oficiale, să consulte codul familiei, codul penal și cîte altele. Toate astea fiindcă, pasămite, cel puțin așa susțin ei, în calea iubirii lor puternice sînt ridicate bariere de granit. Ce e cu aceste bariere ? De ce sînt ele așa de greu de trecut ? La aceste întrebări vom încerca să răspundem în rîndurile de față. Dar mai întîi (pentru informarea cititorului) să vedem cine sînt acești îndrăgostiți :

Gheorghe Slavu, conductor auto la Stația „Salvarea", căsătorit cu Elvira Slavu, salariată la Fabrica de antibiotice ; este tată a doi copii.

Elena Galiț, salariată în O.C.L. „Textile-încălțăminte" ; a fost căsătorită, dar în anul trecut instanța judecătorească, la cererea soțului, a dispus desfacerea căsătoriei din vina soției.

Deocamdată atît.

Un apel la ratițune

In ziarul „Milcovul", organ al Comitetului județean al P.C.R. și al Consiliului popular județean Vrancea a apărut, în numărul din 17 august 1968, o scrisoare intitulată: *„Ai dreptul să așezi nefericirea altora la temelia fericirii tale ?"*, semnată de un grup de conducători auto de la Intreprinderea de transport Iași. Scrisoarea era adresată fostului lor coleg de muncă, Gheorghe Slavu, care și-a părăsit soția și cei doi copii fugind împreună cu Elena Galiț (pe atunci purta numele Mititelu, fiind și ea la rîndul ei căsătorită).

Apelul la ratițune adresat de colegii lui Gheorghe Slavu prin intermediul ziarului din Focșani, intervenția colectivelor de muncă unde cei doi s-au angajat, au avut, pentru moment, un efect pozitiv. Fugarii s-au întors la căminele lor. Elvira Slavu și-a iertat soțul. Nu același lucru l-a putut face și soțul Elenei Galiț (aceasta mai fugise și în alte dăți de acasă luînd cu ea și marea majoritate a bunurilor comune — n.n.). El a introdus acțiune de divorț. Gheorghe Slavu, înșelîndu-și din nou familia, a introdus și el acțiune de divorț. La scurtă vreme, Elena G. și-a construit apartament proprietate personală unde și-a luat și iubitul. In cazul soților Mititelu lucrurile au fost mai simple. Imoralitatea Elenei G. fiind dovedită cu probe concludente, instanța a admis divorțul declarînd desfacerea căsătoriei din vina soției. Cu familia lui Gheorghe Slavu lucrurile sînt mai complicate. Este știut că temeinicia motivelor de divorț se apreciază ținîndu-se seama și de interesele copiilor minori. Și în afară de aceasta motivele de divorț invocate de Gheorghe S. nu sînt din cele mai concludente (tocmai el, soțul vinovat, care a comis atîtea abateri de la codul familiei, făcîndu-se vinovat în același timp de adulter și abandon familial își acuză soția — n.n.). Cineva, nu știm cine (de altfel nici nu interesează) i-a „deschis" capul lui Gheorghe Slavu că pe baza motivelor invocate instanța îi va respinge acțiunea. Marea majoritate a martorilor ce s-au prezentat în fața instanței (pensionarele Didina Vasiliu și Maria Măcărăscu, Maria Marcu, ca și fostul coleg al lui Gh. S., conducătorul auto Gheorghe Acatincăi) au înfierat acuzațiile ce i se aduceau Elvirei Slavu. Și atunci cei doi „îndrăgostiți" au început ...

...fabricarea probelor

Și astfel în noiembrie 1970 pe adresa Fabricii de antibiotice sosește o sesizare anonimă care vizează comportamentul imoral al salariatei Elvira Slavu. Conducerea fabricii dispune anchetarea cazului. Se fac cercetări. Se iau declarații de la nici mai mult, nici mai puțin de 19 salariate. Dosarul cuprinde aproape 70 de pagini.

— Sesizarea, ne-a precizat Petru Ignat, șeful serviciului personal, ridica probleme foarte grave care, dacă ar fi fost întemeiate, ar fi atras condamnarea Elvirei Slavu pe linie penală. De aceea, ea a și fost analizată cu atenție.

Rezultatul ? Elvira Slavu nu e vinovată (cu prilejul anchetei au rezultat doar unele mici abateri de la procesul tehnologic).

In acest timp, Gheorghe Slavu solicită Judecătoriei Iași, pentru a demonstra vinovăția soției, să ceară Fabricii de antibiotice să confirme dacă Elvira Slavu are o comportare imorală. Răspunsul primit este următorul : *„Urmare a adresei dv., vă comunicăm că angajata noastră, Elvira Slavu, a fost sancționată pentru abateri tehnologice"*. Dar această sancțiune nu constituie motiv de divorț.

Fabrica de antibiotice primește o nouă anonimă cu un conținut identic și cu același scris. Gheorghe Slavu cere din nou instanței să solicite fabricii relații în legătură cu comportamentul moral al soției. Răspunsul este din nou același. Disperați, Gheorghe Slavu și Elena Galiț se duc ei înșiși la fabrică.

— Am împuternicirea tribunalului (a uitat că dosarul se află la judecătorie — n.n.) să-mi dați dosarul de cadre al soției mele ! După cum e și normal, cei doi au fost refuzați. Ba li s-a vorbit pe un ton mai ridicat. Atitudinea cu care au fost întîmpinați la Fabrica de antibiotice ne-a fost sesizată și nouă.

Pentru obținerea unui înscris oficial din care să rezulte imoralitatea soției, de care Gheorghe Slavu are atît de mare nevoie, el s-a adresat și redacției.

In scrisoarea trimisă redacției de către Gheorghe Slavu se spune : *„... La dosarul de cadre* (al Elenei Slavu—n.n.) *se mai află și o reclamație a tovarășei Elena Mititelu* (Galiț), *împotriva Elvirei Slavu prin care arată relațiile dintre soțul ei și Elvira Slavu"*. In reclamația respectivă Elena Galiț scrie : *„... Elvira Slavu mă insultă, umblă cu soțul meu, vrea să-mi desfacă căsătoria"*. Nu mai e nevoie de nici un comentariu.

Invitați la redacție (lipsa de bun simț a lui Gheorghe Slavu a mers pînă acolo încît ne-a recomandat concubina drept — „soția mea") au avut îndrăzneala de a calomnia și insulta oameni onorabili. Dar numeroși salariați de la Fabrica de antibiotice cu care am discutat ne-au vorbit în cuvinte frumoase despre Elvira Slavu.

— Are o atitudine corectă la locul de muncă. E disciplinată. N-am nimic ce-i reproșa, ne-a spus șeful de sector unde lucrează Elvira S., inginerul Constantin Filipovici.

In tot acest timp, în care acești doi oameni certați cu legea umblă pe toate străzile, bat la toate porțile, pentru a o blama pe Elvira Slavu în goana lor după neadevăr și minciună, aceasta are o singură dorință : să fie lăsată în pace, să nu mai fie hărțuită, să-și poată crește în liniște cei doi copii pe care Gheorghe Slavu i-a părăsit cu atîta usurință și cărora Elena Galiț le-a răpit fără nici un fel de remușcări tatăl. In ordinea noastră dezvoltarea și consolidarea familiei constituie o preocupare de mare importanță a statului și a societății în ansamblul său. Ocrotirea familiei, apărarea intereselor mamei și a copilului reprezintă un principiu constituțional care stă la baza întregii reglementări a relațiilor de familie. De aceea, în numele acestui principiu nu putem rămîne indiferenți cînd într-o familie, celula de bază a societății noastre, bate vîntul destrămării. Orice abatere de la normele vieții de familie trebuie combătută cu tărie. In cazul de față atît colectivele în care Gheorghe Slavu și Elena Galiț muncesc, cît și opinia publică trebuie să ia o atitudine fermă pe măsura faptelor dezumanizante de care cei doi se fac vinovați. Niciodată nu este prea tîrziu.

Andrei BRATU

Acești oameni simpli...

Treceam o dată prin Ruginoasa. Era la o vreme de aprilie cînd ogoarele abureau, iar oamenii pregăteau recolta ce avea să vină o dată cu timpul, cu munca, cu soarele. L-am cunoscut atunci pe Paul Ionescu, șeful fermei de semințe. Măsura adîncimea la semănat, răspundea la întrebările oamenilor, dădea indicații, strunea mecanizatorii. I-am lăsat absorbiți de treburile lor și noi ne-am văzut de ale noastre. Oameni, am zis. Oameni ca atîția alții. Și-am plecat ca să revenim adesea tot cu treburi. L-am cunoscut mai bine pe inginerul Paul Ionescu ca și pe profesoara Magdalena Ionescu, soția acestuia. Povestea lor este nouă și simplă. El, Paul, a terminat agronomia în dealul Copoului. A fost un student bun. Unii dintre colegi au rămas prin laboratoare, pe la institute, dar el a urmat destinul firesc al specialistului : munca directă, productivă, în mijlocul oamenilor.

— Mi-a plăcut să mă ardă soarele și vîntul să-mi răvășească părul. Mi-a plăcut, de asemenea, să văd cum în urma muncii mele răsar, cresc, se coc și se string recoltele. Mi-a plăcut să văd oameni mulțumiți de rodul muncii lor și să știu că am și eu, acolo, o contribuție.

— Este unul din cei mai buni ingineri pe care i-am avut. Nu l-ați văzut la panoul de onoare ? Dacă adaug la calitatea muncii și beneficiile obținute peste plan care depășesc un milion de lei la ferma pe care o conduce, cred că-i întregesc portretul, ne-a spus Viorel Burleac, președintele cooperativei.

Caratele muncii și cele ale răspunderii cresc dacă ne gîndim că ferma semințeră este singura de acest fel din județ, că pentru prima oară se cultivă aici, pe suprafețe mari, plante pentru semințe. Am aflat apoi că pentru obținerea acestor rezultate tînărul inginer, comunistul Paul Ionescu, și-a pregătit și-și pregătește cu migală oamenii atît pe cîmp, în toiul muncii, cît și la casa-laborator.

Am făcut un popas și la una din școlile comunei Ruginoasa. Directorul acesteia, profesorul Victor Popescu, ne-a spus :

— Magdalena Ionescu ? Este un cadru didactic de nădejde, talentat, cu multă putere de muncă. Pentru rezultatele acestei tinere profesoare și serioase cu care se pregătește pentru lecții, noi, colegii, elevii și părinții acestora, avem toată stima.

La aceste cuvinte simple, dar pornite din toată inima, am putea adăuga multe, multe altele. Am reținut doar pe cele ale Zenaidei Crăciun, locțiitoarea secretarului comitetului comunal de partid și directoarea căminului cultural :

— Ce-aș putea spune ? Magdalena este una dintre solistele noastre de bază. Alături de alți cîțiva tineri talentați dă viață unei orchestre de chitare electrice. Ați văzut-o și în prim-plan la concursul „Patrium Carmen". Este plină de idei, entuziasm și talent.

I-am văzut pe fiecare la muncă : unul pe brazda reavănă, pe celălalt la catedră vorbind elevilor despre comorile limbii românești sau pe scena îndrăgită a unui cămin cultural prestigios. Sînt oameni simpli, conștiincioși, sînt fericiți și sînt tineri. Sînt oameni ai zilelor noastre așa cum ne-am obișnuit să întîlnim peste tot, fiecare acolo, la locul lui de muncă pentru care țara l-a pregătit și de care are nevoie.

Recent, ca o apreciere a rezultatelor muncii sale, Paul Ionescu a fost numit inginer șef la cooperativa agricolă de producție din Helești pe care vrea s-o ridice la nivelul fruntașelor. Îi dorim succes !

Ion RĂZEȘU

REPORTAJ PE GLOB ■ REPORTAJ PE GLOB ■ REPORTAJ PE GLOB

„Pozitron"

La Leningrad a luat ființă un laborator al conducerii producției. Este vorba, de fapt, de crearea unui consiliu de coordonare a activităților legate de introducerea sistemelor electronice de calcul în conducerea producției la șantierele navale și la întreprinderi constructoare de mașini, întreprinderi ale industriei chimice și industriei ușoare. Elaborarea sistemelor de conducere a întreprinderilor cu ajutorul tehnicii electronice de calcul, în curs de realizare la Leningrad, a confirmat faima acestui oraș de principal centru științific sovietic în domeniul folosirii computerelor în producție. Peste 40 de întreprinderi de aici folosesc metode economico-matematice de conducere, iar în următorii cinci ani vor fi date în exploatare aproape 100 de sisteme automate de dirijare a producției. Totodată, la Leningrad vor fi pregătiți pînă în 1975 aproape 10.000 de specialiști în programarea și deservirea mașinilor electronice de calcul. Necesitatea unui asemenea număr de cadre decurge din vastul program de automatizare a conducerii producției, prevăzut în proiectul de directive ale apropiatului Congres al XXIV-lea al P.C.U.S. privind planul de dezvoltare a economiei naționale sovietice în perioada 1971 –1975.

In proiect se subliniază necesitatea aplicării pe scară largă a tehnicii de calcul în prelucrarea informațiilor și în procesele de conducere, punerea la punct a producției în serie a mijloacelor tehnice de calcul de mare productivitate, a mijloacelor de transmitere a informațiilor. Sînt sarcini strîns legate de accelerarea ritmului progresului tehnico-științific pe calea dezvoltării multilaterale a cercetărilor în domeniile cu cele mai mari perspective și reducerea termenului de aplicare a rezultatelor cercetărilor științifice în producție. Și, la acest ultim punct, ne reîntoarcem la Leningrad, mai exact la „Pozitron"-ul leningrădean.

Ce este „Pozitron"-ul ? Nu în fizică, ci în mecanismul economiei. Este vorba de o uniune de cercetare științifică și de producție care a luat ființă cu aproximativ un an în urmă, ca rezultat al căutării unor căi noi menite să apropie tot mai mult cercetarea de producție. S-au obținut primele succese ale conlucrării oamenilor de știință, tehnologilor, creatorilor de utilaje și celor ce realizează direct produsele. „Pozitron"-ul leningrădean cuprinde astfel institute de cercetări, birouri de construcție, laboratoare tehnologice și uzine.

Să luăm un exemplu recent, poate nu chiar cel mai semnificativ. Ziarele anunțau recent că la Leningrad a fost realizat un nou televizor portativ — „VL-100". Un aparat cu un ecran de 16 centimetri pe diagonală, care cîntărește numai 3,5 kilograme, cu 5 kilograme mai puțin decît un predecesor, televizorul „Iunost". Procesul de naștere al noului aparat a fost accelerat de strînsa conlucrare a producătorilor și oamenilor de știință: secția, puternic automatizată, care realizează noul televizor este în întregime creația „Pozitron"-ului, dată în folosință în șapte luni față de aproximativ trei ani, cît ar fi necesitat acest lucru în mod normal.

Dar Uniunea de cercetare științifică și de producție de la Leningrad produce nu numai televizoare. Se realizează aici o gamă largă de piese și aparate electronice, abordîndu-se cu succes domeniile cele mai noi, cum ar fi, de pildă, microcircuitele integrate. In cinstea apropiatului Congres al partidului, colectivul uniunii s-a angajat să încheie montajul unui sistem automat de conducere a producției, denumit A.S.U.P.

...„VL–100" și A.S.U.P. constituie două elemente materializate ale efortului depus de Uniunea Sovietică pentru accelerarea progresului tehnic și, implicit, al celui economic.

Toth ADALBERT

R. P. POLONĂ — In Varșovia a fost construită o nouă piață cu sens giratoriu la intersecția străzii Marszakowska cu bd. Jerozolimskie. In prezent sînt în construcție pasaje subterne pentru pietoni și pasaje subterane cu două nivele de circulație.

Foto : C. A. F.

FRANȚA — Zilele acestea se desfășoară la Paris așa-numita operațiune „Mimoza". Tineri și tinere din Landes, îmbrăcați în costume specifice regiunii, umblînd pe cataloage, împart mimoze parizienilor.

In clișeu : Tineri din Landes împărțind mimoze parizienilor.

Foto : KEYSTONE

Itinerar belgian

Trei cursuri de apă — Escaut, Lys și Leie — se unesc și divizează orașul Gand în 40 de insule. Gandul, capitală a Flandrei încă din secolul XII, mai este cunoscut, de aceea, și ca orașul cu cele mai multe poduri din Belgia ; numărul arcurilor de beton și fier peste cursurile de apă se ridică la nu mai puțin de 80. Dar severitatea edificiilor nu-i conferă nimic din atributele care ar trebui să te ducă cu gîndul la un oraș răsărit din ape, așa cum este de mult consacrată Veneția. Aici, în Gand, omul a construit meticulos, durabil, practic, fără fiorul și geniul născut de chemarea artelor unui Orient rafinat și „fata morgana" unei mări cu cer de un albastru pur cum a fost în cazul orașului-republică, născut pe lagune.

O istorie bogată îi dă o personalitate aparte chiar printre burgurile cu veche tradiție din Belgia. In toate manualele școlare, numele Gandului este legat de războiul de 100 de ani. Sub zidurile cetății, cavalerii francezi au încrucișat spadele cu susținătorii Angliei, lupte încheiate cu distrugeri și nenumărate suferințe pentru populația orașului. Sub vîlvătăile focului de bombardă ardeau războaiele de țesut, uneltele de broderie, pierind, în timpul „celor 100 de ani", o dată cu oamenii, și vechile deprinderi meșteșugărești. Abia în secolul al XIX-lea, orașul va redeveni centrul industriei textile a țării, restabilindu-și vocația pe care și-o pierduse în urmă cu jumătate de mileniu. Azi, Gandul, pe harta economică a Belgiei, reprezintă inima industriei textile. O puternică armată de muncitori și funcționari — peste 100 000 — este cuprinsă în diverse ramuri ale industriei amintite, începînd de la prelucrarea firelor și pînă la realizarea produselor finite.

... Străbătînd străzile mare lui oraș flamand rămîi plăcut impresionat de marea dragoste a locuitorilor lui pentru flori, spații verzi, grădini publice. In apropierea unui parc, în care lalelele de Olanda și-au găsit o a doua patrie, se înalță spre cerul înnorat silueta zveltă a bisericii de un gotic pur, St. Baron. Adăpostind picturi ale lui Rubens, Otto Venius, Crayer, vizitatorul poate admira marea compoziție a fraților Van Euck, „Adorația mielului" : 248 figuri omenești populează un cadru în care arta detaliului atinge culmile marii picturi.

Bruges ... Cronicile scrise ajunse pînă la noi îl înfățișează, între anii 100 și 1400, ca unul din cele mai mari orașe flamande. Ambarcațiuni ușoare străbăteau canalele, transportînd mărfuri și oameni în locuințe înalte și luminoase, construite durabil din piatră. Apele rîului Zwin legau orașul de mare. Canalele înecate în verdețea unor veri dulci constituiau atunci „șoselele" unui burg fericit. Din calele vaselor erau descărcate mirodenii din îndepărtata Indie, blănuri din Rusia, mătăsuri din țările Orientului. In secolul XV, Bruges număra nu mai puțin de 150 000 locuitori, iar la cheiurile portului maritim acostau nu mai puțin de 150 nave. Dar un destin nemilos s-a abătut asupra acestui oraș al comerțului, meseriilor și artei. Și acest destin s-a numit Nisip. An de an, un mîl nisipos a înghițit metru cu metru apele Zwinului și, încă din secolul XVI, Bruges începea să devină un oraș din care pierise clocotul vieții, un oraș-muzeu. In timp ce asupra orașului cu canale și verdeață se lăsa crepusculul istoriei lui, steaua succesului zîmbea altei așezări flamande, Anversul, ce va deveni prima poartă a Belgiei spre mare, spre lume.

Dar, din secolele trecute, vor rămîne pururea mărturiile unei măriri exprimate în construcțiile impozante ale goticului, de genul exemplarei biserici Notre Dame, a cărei piatră de temelie fusese pusă încă în secolul XII. In pronaosul lăcașului este așezată o ginditoare „Fecioară cu pruncul", zămislită pe pămînturile italice de dalta demiurgului Michelangelo. Tot aici odihnesc Maria de Bourgogne și soțul ei, faimosul Carol Temerarul, cel ce a intrat în istorie prin ascuțișul sabiei, dar și prin înțelepciunea de a fi încurajat artele. Artiști ai Flandrei și ai întregii lumi, ca Memlinc, Jeronymus, Bosch, Jean Van Eyck, Gerard David sînt aici, în Bruges, la ei acasă. Muzeul Groeninge adăpostește lumea mirifică a primitivilor flamanzi. Finețea observației, minuțiozitatea detaliilor fac din pînzele acestor anonimi creațiile inegalabile ale unui ev-mediu memorabil prin valorile artistice.

Lîngă Bruges se află o mică localitate, Damme, cu numai o mie de locuitori. Legenda spune că aici s-a născut năstrușnicul Till Eulenspiegel, personajul atît de popular, simbol al acelui om care întruchipează spiritul de libertate și de nesupunere în fața tiraniei.

Herghelii de nori se mișcă într-un imens balet pe scena apelor Mării Nordului, prevestind o ploaie de vară, rece, violentă. Ostende, cel mai mare oraș din cele 22 stațiuni ale litoralului belgian, își „înghite" vilegiaturiștii, oferindu-le distracții de sezon... ploios : jocuri mecanice cu „Luna Park", „Hollywood", „Safari", unde cîștigi puncte cu bani. Seara se poate merge și la cazinoul din Middelkerke, un mic colț dintr-un Monaco transplantat la Marea Nordului. Se poate merge, aici ca și pe riviera franceză, cu o singură condiție : să ai foarte mulți bani în fața ruletei.

Serviciile turistice, foarte active în ultimii ani în atragerea vizitatorilor de peste Canalul Mînecii și Atlantic, prezintă ingenios, în numeroase reclame, virtuțile coastei, confortul marilor hoteluri sau ale bungalowurilor americane de la Nieuwport. Se construiește mult, cu scopul vădit de transformare a litoralului într-o zonă de mare interes turistic, dar, din păcate, aici lîngă Marea Nordului soarele este mai puțin generos decît la Nisa, Cannes sau Mamaia.

Inspre hotarul cu Franța, începînd chiar de la Middelkerke, rivalul nr. 1 al Ostende-ului, își etalează plajele pe care vîntul tăios ridică dune mari de nisip. Din loc în loc, blocuri haotice de beton, înfipte adînc în terenul nisipos, contrastează cu geometria ordonată a construcțiilor ridicate în anii postbelici. Îți amintești, privind resturile de cazemate, că de aici pînă în Normandia franceză hitleriștii încercaseră în urmă cu un sfert de veac să reziste soartei. Cîteva bucăți de beton presărate pe o plajă a lumii oferă o lecție dramatică de istorie contemporană.

Aurel DUMITRESCU

Curier juridic

● Carnetul de muncă. Nerespectarea unor dispoziţiuni legale. Contravenţii.

(Informaţii cerute de JOLDESCU OCTAV, domiciliat în comuna Ruginoasa).

Acela care angajează este obligat a elibera salariatului, la părăsirea serviciului, carnetul de muncă completat la zi cu toate datele necesare, în conformitate cu dispoziţiunile Decretului 90/960, ale Regulamentului aprobat prin H.C.M. 224/960 şi ale H.C.M. 508/962 (art. 22 Codul muncii).

Constituie contravenţii în domeniul muncii şi ocrotirilor sociale şi se sancţionează cu amendă de la 300 de lei la 1.000 de lei, printre alte fapte, şi următoarele : a) încheierea contractului de muncă de către unitate fără prezentarea carnetului de muncă, în cazul persoanelor care au mai fost angajate, precum şi neîntocmirea carnetului de muncă în termenul legal, pentru cei nou angajaţi ; b) degradarea, distrugerea ori pierderea carnetului de muncă de către angajatul desemnat cu păstrarea acestui document în unitate ; c) neînregistrarea în carnetul de muncă în termenul prevăzut de lege a schimbărilor intervenite în situaţia angajatului, precum şi neeliberarea carnetului de muncă angajatului la desfacerea contractului de muncă. (art. 8 H.C.M. 2494/969).

● Calificarea şi perfecţionarea muncitorilor şi a personalului cu pregătire medie.

(Precizări făcute la cererea lui FERARU P. GHEORGHE, salariat la I.G.L.L. Iaşi).

Cursurile de calificare a muncitorilor se organizează în unul sau două cicluri (grade), după cum urmează : 1. Cursuri de calificare de gradul I, prin care se asigură cunoştinţele teoretice şi practice necesare executării lucrărilor prevăzute în indicatoarele tarifare de calificare : 2. Cursuri de calificare de gradul II, prin care se asigură muncitorilor, calificaţi la cursurile de gradul I cunoştinţele teoretice şi practice necesare executării lucrărilor complexe prevăzute în indicatoarele tarifare (completate în acest sens de Ministerul Muncii) la meseriile, specialităţile, funcţiile şi categoriile pentru care se prevede necesitatea absolvirii unor cursuri de gradul II.

Muncitorii care, la data de 31 octombrie 1969, erau încadraţi şi executau lucrări ce necesită o calificare, pot fi promovaţi în categorii tarifare, pentru care nu este necesară absolvirea cursului de gradul II, fără a urma cursurile de gradul I ; promovarea în categoriile tarifare la care este necesară absolvirea cursurilor de gradul II se va putea face numai după absolvirea acestor cursuri, fără condiţia absolvirii cursurilor de gradul I.

Muncitorii calificaţi care, la data de 31 octombrie 1969, erau încadraţi în categorii tarifare pentru care este prevăzută condiţia absolvirii cursurilor de gradul II, vor putea fi promovaţi în categorii superioare şi fără absolvirea cursurilor de calificare de gradul II.

În întreprinderile la care nu sînt condiţii de organizarea cursurilor de gradul II, ministerele, celelalte organe centrale şi comitetele executive ale consiliilor populare judeţene pot aproba ca promovarea muncitorilor în categorii superioare de salarizare, în anumite meserii, să se poată face şi fără absolvirea cursului de calificare de gradul II. Această aprobare este aplicabilă numai în cadrul întreprinderii respective (art. 2 şi 18 din H.C.M. 2105/969).

● Înstrăinarea sau împărţirea imobilelor situate în municipii sau oraşe. Condiţiuni.

(Întrebare adresată de COCRIŞ MARIA, domiciliată în Iaşi, str. Oituz nr. 1).

Înstrăinarea sau împărţeala, prin acte, între vii, a imobilelor proprietate personală situate pe teritoriul municipiilor, oraşelor, localităţilor balneoclimaterice şi a comunelor declarate centre muncitoreşti, precum şi a comunelor în care se vor dezvolta staţiuni balneoclimaterice şi centre muncitoreşti, se va putea face numai cu autorizaţia prealabilă dată de către comitetele executive ale consiliilor populare. Actele de înstrăinare sau împărţeala acestor imobile se vor face exclusiv în formă autentică. Înstrăinările şi împărţelile, făcute fără respectarea condiţiilor de mai sus sînt nule de drept. Nulitatea poate fi invocată de procuratură, de comitetele executive ale consiliilor populare şi de orice persoană interesată (art. 11 Decretul 144/958).

În vederea lucrărilor de sistematizare, construcţii, inclusiv cele de locuinţe, au fost declarate indisponibile şi expropriabile terenurile fără construcţii, proprietate a persoanelor fizice sau juridice, aflate în perimetrul construibil al municipiilor sau oraşelor.

Tot astfel au fost declarate indisponibile şi expropriabile părţile din terenurile cu construcţii, în măsura în care depăşesc suprafeţele stabilite pe baza detaliilor de sistematizare aprobate (art. 1 Legea 19/968).

● Pensia pentru limită de vîrstă. Reducerea vîrstelor în cazul femeilor care au născut şi crescut copii.

(Relaţii cerute de MELINTE ELENA, domiciliată în Hîrlău, str. Spitalului, blocul 3).

Pensia integrală pentru limită de vîrstă se acordă angajaţilor care au lucrat în locuri de muncă încadrate în grupa a III-a, cel puţin 25 de ani, bărbaţii, şi 20 de ani, femeile, după cum urmează :

— la cererea unităţii, după împlinirea vîrstei de 62 de ani, bărbaţii, şi 57 de ani, femeile ; pentru profesorii şi conferenţiarii din învăţămîntul superior, precum şi pentru directorii, directorii adjuncţi ştiinţifici, secretarii ştiinţifici, şefii de secţii şi şefii de sector-laborator din cercetarea ştiinţifică, după împlinirea vîrstei de 65 de ani, bărbaţii, şi 60 de ani, femeile ;

— la cererea celui îndreptăţit, a tutorelui sau curatorului său, după împlinirea vîrstei de 60 de ani, bărbaţii, şi 55 de ani, femeile.

Vîrstele de pensionare pentru femei se reduc cu : a) un an, pentru cele care au născut 3 copii şi i-au crescut pînă la vîrsta de 10 ani ; b) doi ani, pentru cele care au născut 4 copii şi i-au crescut pînă la vîrsta de 10 ani ; c) trei ani, pentru cele care au născut 5 copii sau mai mulţi şi i-au crescut pînă la vîrsta de 10 ani. Pensionarea la limitele de vîrstă astfel reduse se face numai la cererea angajatei (art. 7 şi 10 din Legea 27/966).

Traian BOTEZ
consilier juridic

De curînd, la I.C.R.T.I. — Iaşi a fost inaugurată o cameră permanentă de mostre.

In clişeu : un aspect din noua cameră de mostre.

Programul competiţional

ASTĂZI

JUDO, sala Şcolii profesionale de construcţii, orele 9 şi 15 : Finala pe ţară a şcolilor sportive (ziua a doua).

MÎINE

ATLETISM, traseul Piaţa Unirii — Palatul Culturii, ora 9 : „Crosul semicentenarului".

FOTBAL, stadionul „Tineretului", ora 11 : Nicolina — Textila Buhuşi (div. C) ; **stadionul din Paşcani, ora 11 :** C.F.R. Paşcani — Metalul Bucureşti (div. B).

HANDBAL, sala „Voinţa", ora 14.30 : Joc de verificare a selecţionatei de juniori a municipiului Iaşi.

JUDO, sala Şcolii profesionale de construcţii, ora 8.30 : Ultima zi a finalei pe ţară a şcolilor sportive.

RUGBI, stadionul „Tineretului", ora 9 : Politehnica — Steaua (div. A).

VOLEI, sala „Voinţa", de la ora 9.30 : Universitatea — Politehnica Galaţi (feminin, div. B) ; Politehnica — Medicina Bucureşti (masculin, div. B).

De la ora 9, în sălile C.S.M., vor avea loc, în cinstea semicentenarului partidului, întreceri demonstrative la minibaschet, gimnastică, scrimă şi tenis de masă.

Întreţinerea perfectă a utilajelor

(urmare din pag. 1)

încheiat. Totuşi, cursurile de perfecţionare a calificării sînt, în sectorul nostru, permanente. Am introdus un sistem de stimulare a celor care execută lucrările cele mai bune, şi în acelaşi timp cei cu rezultate mai slabe sînt discutaţi pe loc, munca lor e analizată „la obiect", iar efectul... cred că-l bănuiţi !

Dar faptul că nu se trece la o lucrare fără o prealabilă analiză atentă a tuturor soluţiilor posibile şi a alegerii celei optime, organizarea foarte bună a locurilor de muncă de către maiştri (l-aş menţiona aici pe **Emil Enache**, şeful brigăzii de lăcătuşi-reparatori), excelenta colaborare dintre secţii şi atelierul central sînt premisele care ne dau întotdeauna siguranţa efectuării unor reparaţii la timp şi de bună calitate. Şi, pentru că e vorba de executarea lor la timp, vreau să amintesc că formularele în vigoare, care ne dau posibilitatea urmăririi gradului de uzură a maşinilor, sînt prea multe şi complicate. Pentru noi, acest fapt a constituit o permanentă preocupare, iar după multe căutări şi studii laborioase am reuşit să le simplificăm, să le reducem la un număr minim, rezultatele fiind pînă în prezent promiţătoare. Desigur, în continuare, avem în atenţie simplificarea evidenţelor care uneori sînt de prisos.

— Cum vă preocupaţi pentru asimilarea de piese de schimb, în vederea reducerii cît mai mult a importurilor ?

— Comitetul de partid, comitetul de direcţie au luat măsuri importante pentru intensificarea cooperării cu întreprinderile din ţară, în vederea reducerii importurilor. În 1970, faţă de 77 de repere — cîte ne-am propus să asimilăm — am realizat 114, ceea ce s-a materializat într-o însemnată economie de valută. În acest an, planul de asimilări prevede 88 de repere de o complexitate ridicată. Deja grupa noastră de proiectări se află într-un stadiu avansat cu lucrările în această direcţie. Dezvoltarea viitoare a fabricii ridică de pe acum probleme pe care, prevăzători, membrii atelierului mecanic central şi ai secţiilor caută să le rezolve.

După cum ne spunea ing. Aurel Mihalache, comitetul de partid a venit în sprijinirea acestei activităţi. Astfel, pentru o exploatare raţională a utilajelor s-a intensificat acţiunea de pregătire a operatorilor, în vederea preluării treptate a sarcinilor de întreţinere mecanică. Situaţia reparaţiilor, modul lor de îndeplinire formează deseori obiectul unor atente analize în scopul îmbunătăţirii continue a calităţii acestora.

Dacă ţinem cont şi de faptul că aici, la Fabrica de antibiotice a prins viaţă acţiunea de luare în păstrare a utilajelor din secţiile de producţie, de către organizaţia de tineret, dacă ţinem seama de grija cu care sînt întreţinute şi reparate aceste utilaje, devine clar unul din „secretele" frumoaselor realizări ale acestui harnic colectiv de muncă ieşean.

Concurs foto

COOP

Pentru popularizarea activităţii economice desfăşurate de organizaţiile şi întreprinderile cooperaţiei de consum, Centrocoop organizează un concurs de fotografii, cu premii.

La acest concurs pot participa fotografi profesionişti sau amatori din sistemul cooperaţiei de consum şi orice alte persoane interesate, precum şi unităţi foto.

Pentru cele mai reuşite fotografii se vor acorda următoarele premii :

Premiul I — un aparat foto „Exacta Varex"
Premiul II — 2.000 lei
Premiul III — 1.000 lei
5 menţiuni a 500 lei fiecare.

Lucrările pentru concurs vor purta pe verso un motto care se va înscrie şi pe un plic anexat. Acest plic va conţine următoarele date : unitatea, localitatea, profilul, cooperativa sau întreprinderea de care aparţine şi judeţul, precum şi numele şi adresa participantului (plicul împreună cu lucrările se va expedia ; pînă la 30 aprilie 1971, pe adresa : Centrocoop — Centrala de producţie, prestări, aprovizionare şi transporturi — Direcţia comercială — Bucureşti, bd. Magheru nr. 31).

Informaţii referitoare la tematica şi regulamentul de desfăşurare a concursului se pot cere la Întreprinderea economică judeţeană (IJECOOP) Iaşi — str. Ştefan cel Mare nr. 40.

— ospătari
— barmani
— bufetieri
— grataragii
— vînzători
— ajutori ospătari

angajează pentru sezonul de vară

Întreprinderea de alimentaţie publică şi hoteluri Iaşi

Condiţii de angajare : domiciliul stabil în oraşul Iaşi şi 7—8 clase elementare.

De asemenea, pentru zilele de sîmbătă şi duminică se angajează studenţi şi salariaţi din diferite întreprinderi.

De asemenea, întreprinderea are vacante următoarele posturi :

— şef serviciu comercial
— şef serviciu contabilitate
— şef serviciu administrativ
— tehnician constructor
— şef birou revizie
— revizori gestiuni
— economist la serviciul plan

Relaţii se pot obţine de la biroul personal al întreprinderii, Piaţa Unirii nr. 1

Opera de stat Iaşi

prezintă :

Romeo şi Julieta
PREMIERĂ
duminică, 21 martie, ora 19,30

Romeo şi Julieta
luni, 29 martie, ora 19,30

Lucia di Lammermoor
miercuri, 31 martie, ora 19,30

C.A.P. GORBAN judeţul IAŞI

vinde pe bază de comandă fermă următoarele :

— *piatră de construcţie*
— *balast*
— *coşuri din nutele*
— *plăci stufit*
— *prefabricate pentru legumicultură*
— *rame pentru răsadniţe*

SE ANGAJEAZĂ DE URGENŢĂ
— *1 şef birou aprovizionare*
— *1 merceolog*
— *1 tehnician principal normator*
— *3 strungari*

Cei interesaţi se vor adresa la **GRUPUL DE INSTALAŢII** str. 7 Noiembrie nr. 51, serviciul plan-salarizare.

Condiţiile de angajare sînt cele prevăzute în H.C.M. 914/68.

Fabrica de antibiotice Iaşi

angajează de urgenţă

un maistru energetic

pentru staţii şi reţele de înaltă tensiune.

Informaţii suplimentare se pot obţine la telefon 14830, interior 664.

De la C.E.C.

La tragerile la sorţi trimestriale ce au avut loc în anul 1970, Casa de Economii şi Consemnaţiuni a acordat un număr de 1.462 autoturisme.

În judeţul Iaşi la cele 4 trageri la sorţi au fost acordate 30 de autoturisme.

Printre cîştigătorii acestor autoturisme se numără şi următorii :

— Lupan Alexandru, un autoturism Moskvici 408.
— Soicher Sironica, un autoturism Dacia 1100.
— Socea Maria, un autoturism Fiat 850.
— Amăriuţei Costache, un autoturism Moskvici 412.
— Ionescu Zvetlana, un autoturism Fiat 850.
— Franche Oscar, un autoturism Fiat 850.
— Păun Alexandru, un autoturism Fiat 850.
— Alexa Teofil, un autoturism Fiat 850.
— Constantinescu Cristea, un autoturism Fiat 850.
— Popovici Maria, un autoturism Fiat 850.
— Cocoveică M. Constantin, un autoturism Dacia 1100.
— Iacob Mihai, un autoturism Dacia 1100.
— Postolache Lidia, un autoturism Skoda 100 S.
— Mihai Georgeta, un autoturism Skoda 100 S.
— Căileanu Maria, un autoturism Trabant 601.
— Niţă Vasile, un autoturism Trabant 601.

GOSPODINE!

Întreprinderea de industrie locală „Progresul" Iaşi vă invită să vizitaţi magazinul de prezentare cu **desfacere** deschis în Piaţa Halei, str. Anastasie Panu, Iaşi, unde vă puteţi procura imediat produse de uz casnic, articole de tinichigerie, marochinărie, cahle de teracotă, cărămizi de sobă, articole din ceramică, mobilă şi alte produse necesare gospodăriei dv.

— *revizor contabil (C.E.I.)*
— *proiectant — piese de schimb*
— *dactilografe*
— *strungari*
— *frezori*

PENTRU SECŢIA DE INDUSTRIALIZARE A LEMNULUI CIUREA
— *maistru electrician*
angajează de urgenţă

C.E.I.L. IAŞI

strada Bucium nr. 34

Condiţii de angajare : conform legilor în vigoare, buletin de oraş Iaşi şi stagiul militar satisfăcut. Relaţii suplimentare se pot obţine la telefon 11120, 11121, interior 131.

Întreprinderea de reţele electrice Iaşi

aduce la cunoştinţa abonaţilor fără contori (pauşalişti) că le revine obligaţia de a declara prin scrisoare recomandată sau la ghişeu noii receptori de energie electrică.

În conformitate cu H.C.M. 2491/1969 nedeclararea receptorilor constituie contravenţie şi se pedepseşte cu amendă de la 250—1000 lei la care se adaugă contravaloarea energiei consumate pe trei ani în urmă.

Se recomandă procurarea contorilor din comerţ şi predarea spre montare la IRE, care suportă şi costul contorului la preţul cu ridicata al întreprinderii.

Se angajează de urgenţă

— un inginer

în specialitatea instalaţii pentru atelierul de proiectări al întreprinderii

Condiţiile de angajare sînt cele prevăzute de H.C.M 914|1968.

Cei interesaţi se vor adresa la

Întreprinderea nr. 4 construcţii - montaj Iaşi

strada Republicii nr. 61

Uzina de reparaţii auto Iaşi,

strada Aurel Vlaicu nr. 77,

angajează de urgenţă:

—Electricieni întreţinere şi reparaţii utilaje,

—Rabotori, strungari, matriţeri, frezori şi lăcătuşi întreţinere şi reparaţii universale,

categoriile 4, 5 şi 6 pentru

Secţia reparaţii şi întreţinere şi S.D.V.

—Mecanici auto (lăcătuşi montatori agregate energetice şi transport)

categoriile 4, 5 şi 6 pentru sectorul auto.

Solicitanţii se vor adresa la telefon 13020, interior 4, la Biroul personal.

Mica publicitate

Oferte de serviciu

Caut fată îngrijire copil în apartament central. Telefon 16582.

Lecţii, meditaţii

Studentă, meditez elevi — limba română, corigenţe, admitere liceu. Puşkin, cămin 6, camera 54.

Schimburi de locuinţă

Ofer apartament bloc oraşul Gheorghiu-Dej pentru similar Iaşi. Telefon 30905 — Grăjdeanu.

Ofer apartament bloc 2 camere Piaţa Unirii pentru două camere cu încălzire centrală Păcurari, Copou, Văscăuţeanu, Puşkin, Babeş sau Aurora. Telefon 12042, orele 17—20

Ofer garsonieră Păcurari pentru **apartament** : Păcurari, Copou, **centru**. Telefon 17167.

Ofer în condiţii avantajoase apartament două camere pentru apartament trei camere. Şoseaua Naţională 186, **scara** B, apart. 16.

Vînzări — cumpărări

Vînd imobil trei camere, dependinţe, curte. Informaţii : Apostol, strada Sulfinei 18.

Pierderi

Pierdut **ciine** pechinez, strada V. Lupu 112, bloc C 2, scara A, etaj II, apart. I, Tătăraşi. Mare recompensă.

Pierdut legitimaţia eliberată de Fabrica de tricotaje „Moldova" pe numele Todirică Ruxanda. O declar nulă.

Diverse

Eugenia Stoica, Melril Dimitriu, Olga Săvescu, Lucia Ionel, Maria Săndulescu mulţumesc dr. Viorica Rugină — Spitalul 2 Iaşi — pentru deosebita îngrijire.

Soţia şi copiii mulţumesc pe această cale inginerului Ursache, doamnei Hoculeac, colegilor de la Institutul de proiectări Iaşi, precum şi tuturor cunoştinţelor care au luat parte la marea lor durere prin pierderea scumpului lor soţ şi tată
ing. ZAHARIA DANELIUC

Decese

Îndureraţi, anunţăm încetarea din viaţă a scumpului nostru
PUŞCAŞU GHEORGHE
Înmormîntarea are loc astăzi, 20 martie, ora 13, la biserica Aroneanu.

PE MERIDIANELE GLOBULUI

Luptele din Indochina

SAIGON 19 (Agerpres)
In ultimele 48 de ore, forțele patriotice din Vietnamul de sud au atacat în mai multe reprize pozițiile trupelor americano-saigoneze din provincia septentrională Quang Tri. Joi seara, baza de la Khe Sanh a fost bombardată pentru a cincea oară consecutiv cu obuze de artilerie de către patrioți. Un purtător de cuvînt american a recunoscut că în timpul acestui atac au fost distruse trei camioane și un elicopter din dotarea bazei. La 16 și respectiv 18 kilometri de Khe Sanh, patrioții au supus unor puternice bombardamente cu rachete două poziții ale artileriei americane, provocînd inamicului pierderi în oameni și materiale de luptă. Pe de altă parte, o unitate a celei de-a cincea divizii americane de infanterie mecanizată a căzut vineri într-o ambuscadă organizată de patrioți, la 11 kilometri sud-vest de baza de la Khe Sanh. Mai mulți soldați americani au fost uciși.

*

XIENG KUANG 19 (Agerpres) — Comitetul Central al Neo Lao Haksat a dat publicității un document în care protestează împotriva trimiterii de către regimul de la Bangkok a unor noi unități tailandeze în Laos. In document se menționează că, în urma acestei acțiuni a autorităților de la Bangkok, efectivele unităților tailandeze în regiunea Sam Thong-Long Cheng, la sud de Valea Ulcioarelor, se ridică în prezent la 10 batalioane.

In același timp, Tailanda masează trupe în regiunile Chieng May și Oubone pentru a fi gata să pătrundă pe teritoriul laoțian.

Cu prilejul „Zilei de 19 martie"

Scrisoarea deschisă a lui Nguyen Huu Tho, președintele Prezidiului C.C. al F.N.E., adresată popoarelor lumii

VIETNAMUL DE SUD 19 (Agerpres) — La 19 martie, Ziua luptei poporului vietnamez împotriva imperialismului S.U.A., Nguyen Huu Tho, președintele Prezidiului C.C. al Frontului Național de Eliberare din Republica Vietnamului de sud, a adresat tuturor popoarelor din lume o scrisoare deschisă.

In scrisoare se arată că, în urmă cu 21 de ani, la 19 martie 1950, cînd imperialiștii S.U.A. au trimis două vase de război și sute de avioane la Saigon pentru a intimida poporul vietnamez, 500.000 de oameni au demonstrat pe străzile orașului, cerînd retragerea acestora și obținînd astfel o victorie importantă în această primă confruntare cu imperialiștii americani.

De atunci, se spune în textul scrisorii, imperialiștii S.U.A. au escaladat războiul de agresiune împotriva poporului vietnamez. Lupta acestuia a fost eroică, înfrîngînd toate planurile agresorilor. In fața eșecurilor pe care le-au înregistrat și afirmînd intenții pacifiste, agresorii americani încearcă să pună în aplicare așa-zisa „vietnamizare" a războiului, întărind și sprijinind armata guvernului de la Saigon. Pentru a salva de la eșec acest plan, care urmărește ca „asiaticii să lupte împotriva asiaticilor", Administrația Nixon a extins războiul de agresiune în Cambodgia și „războiul special" din Laos, întreaga Peninsulă indochineză fiind cuprinsă azi de flăcările războiului. In același timp, Administrația Nixon a ordonat bombardarea unor zone de pe teritoriul Republicii Democrate Vietnam, violînd suveranitatea și securitatea acestei țări și creînd o tensiune gravă în Indochina, în Asia și în lume.

Aceste aventuri militare s-au izbit de forța invincibilă a celor 50 de milioane de indochinezi care sînt neclintiți în lupta lor dreaptă. Poporul sud-vietnamez, se arată în continuare în scrisoare, este hotărît să țină sus steagul „Zilei de 19 martie", să fie lovial declarației comune a popoarelor indochineze din aprilie 1970 și să lupte, umăr la umăr, cu popoarele din Cambodgia și Laos împotriva agresorilor S.U.A. și a acoliților lor.

Președintele Nguyen Huu Tho exprimă, în numele poporului sud-vietnamez și al Frontului Național de Eliberare, mulțumiri țărilor socialiste, tuturor popoarelor iubitoare de pace și de dreptate din lume care au sprijinit poporul vietnamez în lupta sa împotriva agresiunii.

In încheiere, Nguyen Huu Tho adresează popoarelor lumii chemarea de a continua sprijinul și ajutorul pentru lupta celor trei popoare ale Indochinei în apărarea drepturilor lor naționale, de a condamna orice noi aventuri militare periculoase ale imperialiștilor americani, de a cere Statelor Unite să pună capăt războiului de agresiune și să retragă rapid și necondiționat toate trupele lor și ale sateliților lor de pe teritoriul Vietnamului de sud.

MINISTRUL AFACERILOR EXTERNE AL ROMÂNIEI LA COPENHAGA

Începerea convorbirilor oficiale

COPENHAGA 19 — Trimisul special Agerpres, Constantin Țintea, transmite: Ministrul afacerilor externe al Republicii Socialiste România, Corneliu Mănescu, a sosit la Copenhaga, într-o vizită oficială, la invitația ministrului afacerilor externe al Danemarcei, Poul Hartling.

La sosirea în capitala daneză, ministrul român a fost întîmpinat de ministrul de externe danez, Poul Hartling, de T. A. Oldemburg, secretar general adjunct, de ambasadorul Danemarcei la București, Torben Busk-Nielsen, și de alte oficialități din cadrul Ministerului Afacerilor Externe.

A fost de față Gh. Ploiești-eanu, ambasadorul României la Copenhaga.

*

COPENHAGA 19 — Trimisul special Agerpres, Constantin Țintea, transmite: Vineri dimineața, la sediul Ministerului Afacerilor Externe al Danemarcei s-au desfășurat convorbirile oficiale între ministrul afacerilor externe al României, Cornelliu Mănescu, și ministrul afacerilor externe al Danemarcei, Poul Hartling.

Au participat Paul Fischer, secretar general, Torben Busk-Nielsen, ambasadorul Danemarcei la București, alte oficialități din M.A.E. danez.

Au fost de față, de asemenea, Gh. Ploiești-eanu, ambasadorul României la Copenhaga, precum și persoanele oficiale care îl însoțesc pe ministrul de externe român.

In cursul întrevederii cei doi miniștri au procedat la un schimb larg de vederi asupra relațiilor româno-daneze și a evoluției situației internaționale. Convorbirile s-au desfășurat într-o atmosferă cordială.

După convorbirile oficiale, a avut loc un dejun de lucru oferit la restaurantul „Langelinie" de ministrul afacerilor culturale, pentru problemele dezarmării și cooperării tehnice cu țările în curs de dezvoltare, K. Helveg Petersen.

In cursul după-amiezii, Corneliu Mănescu a fost primit de primul ministru al Danemarcei Hilmar Baunsgaard. Au fost prezenți Gheorghe Ploiești-eanu și Torben Busk-Nielsen.

Intrevederea, care s-a desfășurat într-o atmosferă cordială, a prilejuit un util schimb de opinii privind relațiile bilaterale și alte probleme de interes comun.

VIENA

Convorbirile S.A.L.T.

VIENA 19 (Agerpres)
Corespondentul Agerpres, Petre Stăncescu, transmite: La sediul Ambasadei S.U.A. din Viena a avut loc vineri o nouă ședință a convorbirilor sovieto-americane privind limitarea înarmărilor strategice (S.A.L.T.). S-a procedat în continuare la trecerea în revistă a pozițiilor celor două părți. Următoarea ședință este programată marți, 23 martie, în clădirea Ambasadei Uniunii Sovietice.

DESCHIDEREA CONGRESULUI P.C. DIN BELGIA

BRUXELLES 19 (Agerpres)
La Charleroi s-au deschis vineri lucrările celui de-al XX-lea Congres al Partidului Comunist din Belgia. Congresul, la care participă 220 de delegați, are loc în anul celei de-a 50-a aniversări a creării P.C. din Belgia. La lucrări asistă, de asemenea, delegații ale unor partide comuniste și muncitorești frățești.

Din partea Partidului Comunist Român participă tovarășul Miron Constantinescu, membru supleant al Comitetului Executiv al C.C. al P.C.R.

Marc Drumaux, președintele Partidului Comunist din Belgia, a prezentat raportul Comitetului Central asupra perspectivelor luptei de clasă în Belgia. Raportul a făcut o amplă analiză asupra situației politice, economice și sociale din țară, subliniind preocuparea Partidului Comunist din Belgia pentru realizarea unității de acțiune a clasei muncitoare belgiene și dezvoltarea căilor în măsură să ducă la crearea unei societăți corespunzătoare năzuințelor poporului belgian.

Lucrările Congresului continuă.

*

Tovarășul Miron Constantinescu a avut o întîlnire cu Raymond de Smet, președintele Federației din Dendre a P.C. din Belgia.

Intîlnirea s-a desfășurat într-o atmosferă caldă, tovărășească.

DELEGAȚIA GUVERNAMENTALĂ ROMÂNĂ A SOSIT LA PEKIN

PEKIN 19 — Corespondentul Agerpres, Ion Gălățeanu, transmite: Delegația guvernamentală română, condusă de tovarășul Gheorghe Rădulescu, membru al Comitetului Executiv, al Prezidiului Permanent al C.C. al P.C.R., vicepreședinte al Consiliului de Miniștri, a sosit vineri la prînz la Pekin, într-o vizită de prietenie, la invitația guvernului R. P. Chineze.

La plecarea din Canton, delegația a fost condusă la aeroport de Kun Shi Giuan, membru al C.C. al P.C. Chinez, secretar al Comitetului de partid al provinciei Guandun, prim-vicepreședinte al Comitetului revoluționar provincial, de activiști ai organelor locale de partid și de stat. De la Canton la Pekin, delegația a fost însoțită de Aurel Duma, ambasadorul Republicii Socialiste România în R. P. Chineză, și Li Lien-cin, director adjunct în Ministerul Afacerilor Externe al R. P. Chineze.

Aeroportul din Pekin, unde erau arborate drapelele de stat ale celor două țări, a cunoscut o atmosferă festivă. In întîmpinarea oaspeților români au venit numeroși locuitori ai capitalei R.P. Chineze. La coborîrea din avion, tovarășul Gheorghe Rădulescu și cellalți membri ai delegației au fost salutați cu deosebită căldură de Li Sien-nien, membru al Biroului Politic al C.C. al P.C. Chinez, vicepremier al Consiliului de Stat al R.P. Chineze, Ciu Hui-tze, membru al Biroului Politic al C.C. al P.C. Chinez, adjunct al șefului Marelui Stat Major al Armatei Populare Chineze de Eliberare, Ken Biao, directorul Direcției de relații externe a C.C. al P.C. Chinez, Fan I, ministrul relațiilor economice cu străinătatea, Pai Sian-kuo, ministrul comerțului exterior, Li Suai-cin, ministrul construcțiilor de mașini, Li Cian, ministru adjunct al afacerilor externe, și de alte persoane oficiale chineze.

Tovarășul Gheorghe Rădulescu și cellalți membri ai delegației au salutat mii de cetățeni aflați pe aeroport. Intr-o atmosferă entuziastă, mulțimea, care flutura steguleț românești și chinezești, scanda lozinci pentru întărirea prieteniei dintre cele două popoare, urînd un călduros bun venit oaspeților români.

În legătură cu situația din Orientul Apropiat

NAȚIUNILE UNITE 19 (Agerpres) — La sediul reprezentanței permanente a Franței pe lîngă Națiunile Unite a avut loc joi seara o nouă reuniune a reprezentanților Franței, Angliei, S.U.A. și U.R.S.S., consacrată situației din Orientul Apropiat. Nu a fost dat publicității nici un comunicat oficial. S-a convenit ca următoarea întîlnire a reprezentanților celor patru mari puteri să aibă loc la 25 martie.

*

Ministrul afacerilor externe al Israelului, Abba Eban, a avut joi după-amiază o întrevedere cu mediatorul O.N.U. în Orientul Apropiat, Gunnar Jarring. Nu s-a făcut nici o precizare în legătură cu problemele discutate.

CAIRO 19 (Agerpres)
Ministrul afacerilor externe al R.A.U., Mahmud Riad, a adresat un mesaj verbal secretarului Departamentului de Stat al S.U.A., William Rogers, prin intermediul lui Donald Bergus, care reprezintă interesele S.U.A. în R.A.U. — anunță agenția M.E.N. Mesajul se referă la declarația făcută de William Rogers, în cadrul conferinței de presă de la 16 martie a.c., în legătură cu situația din Orientul Apropiat. Nu s-au dat amănunte asupra conținutului mesajului.

*

CAIRO 19 (Agerpres)
Agenția M.E.N. a anunțat că două avioane israeliene de tip „Phantom" au violat vineri dimineața spațiul aerian al R.A.U., efectuînd zboruri la Port Fouad. Forțele de apărare antiaeriană ale R.A.U. au intervenit, obligînd avioanele israeliene să se retragă, relatează aceeași agenție, menționînd că incidentul a fost adus la cunoștința corpului de observatori O.N.U.

*

CAIRO 19 (Agerpres)
Unitățile flotei maritime egiptene au efectuat în ultima vreme o serie de manevre militare, anunță agenția M.E.N.

Remaniere ministerială în Bolivia

Deschiderea unei anchete privind împrejurările în care și-a găsit moartea fostul președinte Barrientos

LA PAZ 19 (Agerpres)
Președintele Boliviei, Juan Jose Torres, a anunțat lista noului guvern.

Din vechea echipă ministerială au fost menținuți titularii a șapte portofolii. Printre noii numiți figurează Huascar Taborga — la Ministerul Afacerilor Externe, Isaac Sandoval — la Ministerul Muncii și Edmundo Roca Vacadiez, la Ministerul Industriei și Comerțului.

Intr-un mesaj adresat națiunii, președintele Juan Jose Torres a declarat că schimbările intervenite în guvern au ca scop „consolidarea revoluției și construirea unei noi Bolivii pe temelii proprii, în domeniul politic, economic și social".

*

LA PAZ 19 (Agerpres)
Președintele Boliviei, generalul Juan Jose Torres, a adresat o telegramă predecesorului său, generalul Alfredo Ovando Candia, care îndeplinește în prezent funcția de ambasador al Boliviei la Madrid, cerîndu-i să revină în țară, în termen de 30 de zile, pentru a răspunde acuzațiilor formulate de cotidianul „Hoy". Potrivit acestui ziar, Candia ar fi ordonat asasinarea fostului președinte Rene Barrientos Ortuno și a altor persoane. Torres a dispus, totodată, deschiderea unei anchete guvernamentale, numind în acest sens o comisie compusă din reprezentanți ai președinției, Curții Supreme și ai ministerelor de interne și apărării.

Cotidianul „Hoy" afirmă că versiunea oficială după care Barrientos și-ar fi găsit moartea într-un accident de elicopter nu este întrutotul exactă. Publicația susține că elicopterul prezidențial ar fi fost doborît după ce s-a tras asupra lui. Autorul atentatului ar fi căpitanul Jose Rico Toro, prezentat drept om de încredere al generalului Candia.

TURCIA Nihat Erim însărcinat cu formarea unui cabinet de coaliție națională

ANKARA 19 (Agerpres)
Președintele Turciei, Cevdet Sunay, l-a însărcinat, vineri, pe Nihat Erim, deputat din partea Partidului republican al poporului, cu misiunea „formării în timpul cel mai scurt a unui guvern puternic și capabil să soluționeze actuala situație din țară". Șeful statului a cerut lui Nihat Erim să demisioneze din partidul său „pentru a obține sprijinul Parlamentului eliberat de orice considerații de partid".

Premierul desemnat a declarat ziariștilor că viitorul cabinet va fi un guvern de „coaliție națională", care nu va aduce schimbări în politica externă a țării. El a precizat că vor fi organizate alegeri anticipate, dar numai după o reformă a sistemului electoral și restabilirea ordinii în țară.

Referindu-se la motivele punerii în retragere, în cursul ultimelor zile, a mai multor generali și ofițeri superiori din armata turcă, ziarul „Cumhuriyet" scrie că printre cei îndepărtați „figurează partizanii preluării puterii de către armată". Potrivit ziarului, intervenția armatei urma să aibă loc în noaptea de 9 spre 10 martie, dar ea a fost aminată la inițiativa înaltelor comandamente militare, preocupate de a evita vărsarea de sînge. După dezbateri, care au continuat timp de trei zile, scrie „Cumhuriyet", șefii armatei au optat pentru trimiterea unui memorandum președintelui Republicii și președinților Camerei și Senatului. Dar, întrucît ofițerii care cereau o soluție de forță nu s-au declarat mulțumiți, ei au fost puși în retragere sau îndepărtați din capitală.

ARGENTINA

Stare de urgență în provincia Cordoba

BUENOS AIRES 19 (Agerpres)
Guvernul argentinian a hotărît decretarea stării de urgență în provincia Cordoba și numirea unui nou guvernator militar în persoana comandantului celui de-al treilea corp de armată, Alcides Lopez Aufranc. Intr-un comunicat difuzat la postul de radio local noul guvernator a avertizat că „armata și poliția vor interveni fără preaviz pentru a reprima orice fel de tulburări", luînd cele mai drastice măsuri, inclusiv pedeapsa cu moartea. Pe străzile orașului Cordoba patrulează în permanență blindate ale armatei în vreme ce megafoanele instalate ad-hoc transmit la intervale regulate ordinele guvernatorului militar. In timpul nopții de joi au fost operate 100 de noi arestări. Intre persoanele reținute se numără și liderii ai conducerii locale a Confederației Generale a Muncii (C.G.T.).

Joi, președintele Roberto Levingston s-a întîlnit cu comandantul șef al armatei, generalul Alejandro Lanusse. Surse autorizate au relevat că, în timpul întrevederii, au fost la ivealã unele disensiuni cu privire la măsurile care se impun pentru a face față situației.

SCURTE ȘTIRI

NICOSIA

La Nicosia a fost semnată vineri „Convenția privind cooperarea între guvernul Republicii Socialiste România și guvernul Republicii Cipru în domeniul protecției plantelor și al carantinei fitosanitare".

SANTIAGO DE CHILE

Ministrul chilian al afacerilor interne, Jose Toha, a anunțat că va cere Curții Supreme desemnarea unui judecător special de instrucție, care să conducă cercetările privind atentatul cu bombe incendiare declanșat în urmă cu cîteva zile pe stadionul Chile din capitală, îndată după ce președintele Salvador Allende ținuse acolo o cuvîntare. Ministrul chilian a confirmat că primele rezultate ale anchetei demonstrează implicarea unor elemente de extremă dreaptă.

BELFAST

Primul ministru al Irlandei de Nord, James Chichester-Clark, a anunțat în Parlamentul Ulsterului că alți 1.300 de militari britanici vor sosi în zilele următoare în această provincie pentru a întări efectivele actuale, cifrate la 8.400 de militari. Această declarație a fost făcută după consultările pe care Clark le-a avut marți la Londra cu primul ministru al Marii Britanii, Edward Heath, ca urmare a agravării situației din Ulster.

ALGER

In capitala Algeriei au fost semnate, joi seara, trei importante acorduri comerciale, care prevăd livrarea de gaze naturale pe piața nord-americană. În baza celui mai important dintre aceste acorduri, S.U.A. urmează să importe din Algeria, într-un interval de doi ani începînd din 1975, o cantitate de 24 de miliarde de metri cubi de gaze naturale.

MONTEVIDEO

Parlamentul uruguayan a respins cererea președintelui Jorge Pacheco Areco de suspendare a garanțiilor constituționale pentru o perioadă de 45 de zile. Președintele solicitase această măsură pentru a accelera cercetările privind descoperirea locului unde se află sechestrați diplomatul britanic Geoffrey Jackson și procurorul general al Uruguayului, Guido Berro Oribe, răpiți de membrii organizației ilegale „Tupamaros".

ROMA

In capitala Italiei a fost creat „Institutul Italia — R.P. Chineză pentru schimburi economice și culturale", avînd drept scop promovarea și intensificarea relațiilor dintre cele două țări în diferite domenii, anunță agenția A.N.S.A. Statutul acestui institut prevede „studierea activității productive a celor două țări, în vederea promovării largi a relațiilor comerciale și industriale, precum și a schimburilor culturale".

LONDRA

Conservatorii britanici înregistrează cea mai scăzută popularitate de după alegerile generale desfășurate în iunie anul trecut. Potrivit unui sondaj al Institutului Gallup, publicat vineri în ziarul „Daily Telegraph", laburiștii au un avans de 12 la sută asupra majorității conservatoare. Dacă în prezent ar fi organizate noi alegeri, laburiștii ar obține, potrivit sondajului, 50,5 la sută din voturi, în timp ce conservatorii ar întruni numai 38,5 la sută.

„COSMOS-400"

MOSCOVA 19 (Agerpres) In Uniunea Sovietică a fost lansat vineri satelitul artificial al Pămîntului „Cosmos-400", la bordul căruia este instalat aparataj științific destinat continuării cercetărilor în spațiul cosmic. Satelitul este dotat, de asemenea, cu un sistem radiotelemetric pentru transmiterea pe Pămînt a datelor cu privire la funcționarea aparatelor și un sistem radio pentru măsurarea elementelor orbitei. Agenția TASS precizează că aparatajul lui „Cosmos-400" funcționează normal.

CONSULTĂRI POLITICE LA HELSINKI

HELSINKI 19 (Agerpres)
In timp ce guvernul demisionar finlandez continuă să rezolve afacerile curente, președintele Urho Kekkonen a început consultări cu liderii principalelor partide politice în vederea constituirii noului cabinet. El l-a întîlnit joi pe Rafael Paasio, președintele Partidului Social-Democrat. In cercurile politice din capitala finlandeză se apreciază că P.S.D. deține o poziție cheie în evoluția crizei guvernamentale. Social-democrații au anunțat pentru săptămîna viitoare o reuniune extraordinară a Comitetului Executiv, în cadrul căreia urmează să se decidă dacă P.S.D. va participa sau nu la o eventuală coaliție, alături de partidele liberal, de centru și suedez, care, împreună, ar deține în Parlament 108 din cele 200 de mandate.

A.E.L.S. PE DRUMUL DEZINTEGRĂRII?

Deși recenta rundă a tratativelor de la Bruxelles s-a încheiat doar cu stabilirea unei noi date a tratativelor, probabil în luna mai, controversata problemă a lărgirii Pieței comune ridică însă și alte aspecte destul de dificile. Care vor fi perspectivele A.E.L.S.? Va dispare, se va dezintegra într-un viitor apropiat, dacă cererile de aderare ale Angliei, Danemarcei și Norvegiei vor fi acceptate de Piața comună?

Desigur, este dificil a se face un pronostic. După cum se știe, ca o replică la Piața comună, a fost constituită, din inițiativa Angliei, Asociația Europeană a Liberului Schimb. De la bun început (1960 — anul înființării acestui organism economic vest-european), ea nu și-a propus obiectivul unei integrări strînse economice și politice, așa cum este cazul cu Comunitatea Economică Europeană, ci s-a mulțumit să promoveze extinderea comerțului cu mărfuri industriale între membrii săi prin reducerea treptată a taxelor vamale și înlăturarea restricțiilor la importuri. În decursul celor peste 10 ani de existență a A.E.L.S., schimburile comerciale dintre „cei șapte" (Marea Britanie, Austria, Elveția, Suedia, Norvegia, Danemarca și Portugalia, Finlanda fiind membru asociat cu un statut special, iar Islanda, cel de-al 8-lea partener cu puteri depline, a aderat abia la 1 martie 1970) s-au triplat. Dezvoltarea schimburilor cunoaște un ritm deosebit, după desființarea în 1967 a taxelor vamale dintre cei șapte parteneri, cu excepția Portugaliei, care nu și-a redus sistemul vamal decît cu 50 la sută.

Dacă pe plan intern, situația a fost oarecum satisfăcătoare — exceptînd disensiunile generate de măsurile temporare luate de unele țări, îndeosebi de Anglia, în vederea protejării economiei proprii — pe planul schimburilor cu țările din afara acestei comunități, situația este dificilă. Reține atenția în acest sens deficitul cronic și de proporții înregistrat de „cei șapte" cu Piața comună și Statele Unite. Potrivit unui studiu elaborat de Secretariatul General al A.E.L.S., între 1959 și 1967 exporturile țărilor din „zona liberului schimb" (denumire sub care mai este cunoscut A.E.L.S.) către „cei șase" au trecut de la 4.223 milioane dolari, la 7.559 milioane dolari, în timp ce importurile au sporit de la 5.866 la

COMENTARIU EXTERN

11.462 milioane dolari. Astfel, deficitul comercial al A.E.L.S., rezultat din relațiile cu Piața comună, a crescut de la 1.643 milioane dolari în 1959 la 3.903 milioane dolari la sfîrșitul anului 1967. Acest deficit se datorează mai ales zidului vamal impus de Piața comună importurilor provenite din terțe țări.

Această stare de lucruri, precum și faptul că A.E.L.S. cuprinde țări cu niveluri sensibil diferite de dezvoltare economică, ceea ce creează o stare permanentă de echilibru instabil în sînul comunității, au generat încă de mult timp tendințe centrifuge. Primul semnal în această direcție l-au dat britanicii, — inițiatorii grupării — care încă în ianuarie 1963 au adresat o cerere de intrare în Piața comună. (Actualele tratative au fost începute la cererea reînnoită a treia oară). Exemplul englezilor a fost luat și de danezi și norvegieni. Pe de altă parte, țări ca Austria, Elveția și Suedia au angajat, la rîndul lor, tratative cu C.E.E. Este adevărat că scopul urmărit de acestea este cu totul diferit de cel al primului grup. Statutul politic de neutralitate al acestor țări le determină să respingă ideea „integrării" economice și politice, promovată de „cei șase". Chiar primul ministru al Suediei, Palme, a declarat de curînd că Suedia consideră ca fiind neconformă cu statutul ei de neutralitate ideea aderării la Piața comună. Ceea ce dorește Suedia, ca și celelalte țări neutre, sînt doar aranjamente comerciale care să-i asigure menținerea unei legături strînse cu Piața comună. Pe o poziție similară s-au situat și celelalte țări aparținînd liberului schimb: Finlanda și Portugalia. In acest sens, toate cele nouă țări membre ale A.E.L.S. duc sau sînt pe cale să angajeze tratative cu Piața comună. Sub o formă sau alta, în viitorul apropiat, „cei nouă" se vor alătura Pieței comune. Preconizata fuziune C.E.E. — A.E.L.S. nu va afecta cîtuși de puțin baza structurală a Pieței comune, care își va menține și după eventuala contopire caracterul de grupare închisă. In pericol de a dispare se află doar A.E.L.S.

Firește, o asemenea perspectivă îi îngrijorează profund pe actualii susținători ai A.E.L.S. Deși sînt cunoscute diferențele nete dintre scopurile celor două grupări, cum se explică totuși că unele țări membre ale A.E.L.S. au cerut să adere la Piața comună? La această întrebare s-ar putea răspunde, între altele, așa cum se desprinde de altfel și din cifrele concludente publicate de secretariatul A.E.L.S., cifre citate mai sus, că tendințele centrifuge care se manifestă la ora actuală în interiorul zonei liberului schimb sînt nu atît expresia unei atitudini favorabile din partea Angliei, Danemarcei și Norvegiei pentru ideea „integrării" economice și politice vest-europene, cît o reacție la politica discriminatorie a Pieței comune în ce privește comerțul exterior.

Dar sarcina negocierilor celor două părți nu este ușoară. In cazul tratativelor cu Anglia, lucru relevat din nou în această săptămînă la Bruxelles, germenul dificultăților este ritmul trecerii Marii Britanii la sistemul de finanțare al Pieței comune. Acest sistem cere ca fiecare membru al organizației să depună la un centru comun toate taxele încasate asupra importurilor de produse alimentare și industriale.

Dat fiind că Marea Britanie este un importator atît de important, ea se teme că plățile pe care le va avea de făcut vor afecta imediat și în mod primejdios balanța sa de plăți. In consecință, Marea Britanie a propus ca în primul an după aderare să nu plătească mai mult de 3 la sută din totalul bugetului C.E.E., urmînd ca ulterior contribuția sa să crească treptat. In Norvegia, problemele aderării au declanșat recenta criză de guvern. Noul premier, Bratelli, deși a declarat că guvernul său va continua negocierile în vederea aderării la Piața comună, nu poate să nu țină seama de faptul că atît unele partide politice norvegiene, cît și opinia publică își mențin opoziția față de aderarea la C.E.E.

Indiferent de modul cum vor evolua tratativele, este limpede că o eventuală intrare a țărilor A.E.L.S. în Piața comună nu va duce la îmbunătățirea relațiilor comerciale în Europa, sau între aceasta și celelalte continente ale globului. Dimpotrivă, vom asista la o extindere a zidului vamal comunitar, ceea ce este în contradicție cu principiile comerțului liber, cu actualele tendințe de destindere ce se conturează tot mai pregnant în relațiile internaționale dintre țările continentului european, și nu numai european.

Radu SIMIONESCU

NEW YORK 19 (Agerpres) — Joe Frazier, campionul mondial de box la categoria grea, a făcut prima declarație după internarea sa în spitalul din Philadelphia. Întrebat dacă sînt adevărate știrile publicate în presă referitoare la retragerea sa din activitatea competițională, Frazier a spus: „Nici nu poate fi vorba ca eu să mă retrag atît de repede din box. I-am promis lui Ali revanșa și vreau să mă țin de cuvînt". În ceea ce privește starea sănătății sale, medicii au declarat că totul merge bine.

Redacția și Administrația: strada Vasile Alecsandri nr. 8 — Iași. Telefon 14127.

Tiparul: Intreprinderea poligrafică Iași, str. Vasile Alecsandri nr. 6, Telefon 14020

BIBLIOTECA CENTRALĂ UNIVERSITARĂ „M. EMINESCU" IAȘI

ANUL XXVII
Nr. 7621
DUMINICA
21
MARTIE
1971
4 PAGINI
30 BANI

Proletari din toate țările, uniți-vă!

Flacăra Iașului

Organ al Comitetului județean Iași al P.C.R. și al Consiliului popular județean

În pagina a 4-a

- Vizita delegației guvernamentale române la Pekin
- Congresul Partidului Comunist din Belgia

Mesajul de salut adresat de C.C. al P.C.R.

ÎNCHIDEREA ÎNVĂȚĂMÎNTULUI DE PARTID LA SATE

Cerințe prioritare în organizarea și desfășurarea convorbirilor recapitulative

Al. FLOAREȘ
directorul Cabinetului județean de partid

În această perioadă, pînă la finele lunii martie, la sate au loc activități consacrate închiderii învățămîntului de partid din cursurile și cercurile organizate cu membrii cooperatori și alte categorii de oameni ai muncii. În cadrul acestei acțiuni, se acordă consultații, se fac expuneri, se clarifică întrebările ridicate de cursanți, organizîndu-se în fiecare formă de învățămînt 1—2 convorbiri recapitulative.

Obiectivul principal al activității finale îl constituie, ca și în întregul an de învățămînt, *informarea și cunoașterea de către cursanți a principalelor aspecte ale politicii interne și externe a partidului și statului nostru, cunoașterea aprofundată a ideilor desprinse din programul de dezvoltare economică și social-culturală a României, elaborat de Congresul al X-lea al P.C.R.*

Consultațiile, care preced convorbirile recapitulative, sînt orientate cu prioritate spre evidențierea realizărilor remarcabile obținute în anii construcției socialismului și îndeosebi în cincinalul 1966—1970, ca o strălucită confirmare a justeței liniei politice generale a partidului nostru, a hărniciei și competenței poporului român. De asemenea, un loc principal îl ocupă prezentarea și explicarea direcțiilor de dezvoltare a economiei în actualul cincinal. Cu acest prilej, sînt reliefate sensul și rațiunea principalelor documente de partid și, în primul rînd, a măsurilor privind perfecționarea organizării, planificării și conducerii agriculturii, importanța pe plan național și local, ca și pentru fiecare om al muncii din agricultură, a aplicării acestora. Astfel de consultații au fost organizate pînă în prezent în comunele Erbiceni, Movileni, Strunga, Ciurea, Grajduri și multe, altele. Pentru sprijinirea comitetelor comunale de partid în pregătirea și desfășurarea convorbirilor finale și îndeosebi pentru prezentarea de consultații se deplasează în această perioadă la sate peste 100 de lectori și activiști ai Comitetului județean de partid.

Pentru convorbirile recapitulative s-a recomandat ca una din activități să fie consacrată dezbaterii unor probleme specifice formei de învățămînt, iar cealaltă, aprofundării unor probleme desprinse din documentele de partid, în principal din acelea privind dezvoltarea și modernizarea agriculturii.

Tematica stabilită astfel de organizațiile de partid este orientată cu prioritate spre problemele esențiale desprinse din programul de dezvoltare a agriculturii, a bazei sale tehnico-materiale, a măsurilor reieșite din expunerile recente ale tovarășului **Nicolae Ceaușescu**. În cadrul problematicii adoptate, o pondere importantă o ocupă teme cum sînt: *Consiliile intercooperatiste, rolul și atribuțiile lor; conținutul și avantajele noului sistem de retribuire a muncii; organizarea activității și utilizarea forței de muncă în C.A.P.; ansamblul de măsuri ce se impun pentru obținerea unor recolte cît*

(continuare în pag. a 3-a)

Consiliul de Stat al Republicii Socialiste România

prin Hotărîrea nr. 9 din 17 martie 1971 acordă

DIPLOMA DE ONOARE

ORGANIZAȚIEI DE PARTID A JUDEȚULUI IAȘI, pentru rezultatele deosebite obținute în anul 1970 în îndeplinirea și depășirea sarcinilor de plan și a angajamentelor asumate și pentru ocuparea locului V în întrecerea dintre organizațiile județene de partid în domeniul agriculturii.

Președintele Consiliului de Stat

Pentru rezultatele deosebite obținute în anul 1970 în îndeplinirea și depășirea sarcinilor de plan și a angajamentelor asumate și pentru ocuparea locului V în întrecerea dintre organizațiile județene de partid în domeniul agriculturii, Organizației de partid a județului nostru i s-a acordat recent, după cum se știe, Diploma de onoare pe care o reproducem mai sus. Această distincție, conferită de Consiliul de Stat al Republicii Socialiste România constituie o înaltă apreciere a activității desfășurate de colectivele de muncă ale unităților agricole de stat, de țărănimea cooperatistă, specialiștii și ceilalți lucrători din agricultură, care, sub conducerea organelor și organizațiilor de partid, au muncit cu abnegație și dăruire pentru a încheia un bilanț bogat, în ciuda condițiilor climaterice vitrege din anul trecut.

Cu prilejul adunărilor generale de dezbatere a indicatorilor de plan pe 1971 colectivele unităților agricole și-au manifestat hotărîrea de a dezvolta experiența de pînă acum, angajîndu-se să pună cu pricepere în valoare noi rezerve de sporire a producției agricole, de creștere a eficienței activității economice.

Al X-lea Concurs republican al formațiilor artistice de amatori

„OMAGIU PARTIDULUI"

Întrecerile fazei finale

Ieri, la Casa de cultură a tineretului și studenților au început întrecerile formațiilor artistice de amatori, participante la faza finală a celui de al X-lea Concurs republican care reunește cele mai bune formații muzical-coregrafice, soliști instrumentiști de muzică populară, ușoară și clasică ce s-au remarcat cu prilejul fazelor județene. Iașul a avut cinstea de a găzdui prestigioasa competiție artistică dintre județele Neamț, Bacău, Suceava, Botoșani, Vaslui și, bineînțeles, Iași.

La deschiderea festivă a finalei a luat parte tovarășul Cristian Chelaru, membru supleant al biroului Comitetului județean de partid, șeful secției de propagandă. Au fost prezenți, de asemenea, membri ai Comitetului județean de partid, membri ai Comitetului de Stat pentru Cultură și Artă, activiști de partid și de stat, oameni de cultură și artă, numeroși muncitori, studenți, elevi etc.

Competiția finală, așteptată cu nerăbdare de publicul spectator, a fost deschisă de corul căminului cultural din Oituz, care, sub bagheta dirijorului Gheorghe Oprea, a interpretat melodiile „România, țara mea de dor" și „Codrule frunză galbină".

Au reținut atenția — în continuare — fanfara, taraful și formația de dansuri din Corbasca, dansatorii din Obîrșia, corul mixt al sindicatului din Buhuși, precum și Ansamblul de estradă al municipiului Gheorghe Gheorghiu-Dej.

Cu mult interes au fost așteptate formațiile sucevene, cunoscute fiind tradițiile de conservare a folclorului regional. Se cuvine să amintim evoluția corului din Putna, dirijat de cunoscutul muzician Radu Paladi, taraful de muzică populară din Fundul Moldovei, avînd în componență pe vestiții rapsozi Ilie Cazacu și Isidor Andronicescu, grupul vocal din Broșteni, precum și fluierarii din Rădășeni. Au evoluat, în continuare, dansatoarele din Bilca, corul de cameră din Dolhești, formația coregrafică din Iaslovăț și Ciocănești etc. Au reținut, de asemenea, atenția, soliștii Dumitru Capră, un adevărat talent la fluierat artistic, violonistul Vasile Odocheanu și cimpoierul Vasile Nechifor.

Întrecerile formațiilor muzical-coregrafice în cadrul finalei celui de al X-lea Concurs republican „Omagiu partidului" continuă astăzi, la Casa de cultură a tineretului și studenților, unde spectatorii vor putea urmări evoluția artiștilor amatori din județele Vaslui, Neamț, Botoșani și Iași.

Corul căminului cultural din Oituz, județul Bacău.

Foto: G. PAUL

O înălțătoare manifestare consacrată semicentenarului partidului

„Zilele dramaturgiei originale"

Corneliu STURZU
directorul Teatrului Național „Vasile Alecsandri"

In istoria contemporană a teatrului românesc, festivalurile naționale au devenit o prestigioasă tradiție, marcînd, de-a lungul deceniilor, tot atîtea etape ale dezvoltării dramaturgiei și artei interpretative din țara noastră. Angajat continuu într-un dialog artistic cu marele public, chemat să exprime în toată complexitatea sa viața oamenilor de astăzi, teatrul a devenit în anii noștri nu numai un factor iradiant de cultură dar și un for al dezbaterilor civice de importanță majoră. Cu atît mai mult cu cît progresele dramaturgiei originale s-au conjugat în numeroase cazuri cu puneri în scenă inspirate, de mare rezonanță.

A devenit, de altfel, mai evident ca oricînd faptul că progresele literaturii scenice sînt legate indisolubil de evoluția însăși a artei spectacolului, că numai o colaborare strînsă între autori, regizori și interpreți poate asigura succesul real în fața unui public din ce în ce mai exigent.

Pus sub semnul marii sărbători a țării întregi, aniversarea celor 50 de ani de la înființarea Partidului Comunist Român, ediția din acest an a festivalului de teatru capătă semnificații noi. Îmbogățit cu experiența ultimilor ani festivalul se înscrie ca o manifestare de cel mai înalt prestigiu artistic, menită să consacre valori și să pună în lumină efortul și talentul zecilor de mii de slujitori ai scenei din patria noastră.

In această ambianță stimulatoare, Iașul va găzdui, începînd de mîine, cea mai importantă fază de zonă dinaintea confruntării finale. Orașul în care pentru întîia oară a răsunat pe scenă limba românească, va întîmpina cu bucurie și generozitatea-i tradițională șirul de spectacole din cadrul „Zilelor dramaturgiei originale". De-a lungul serilor, colectivele artistice ale teatrelor din Tg. Neamț, Bacău, Bîrlad, Botoșani, Galați, Brăila, Constanța vor prezenta spectacole cu piese de Paul Everac, Eugen Barbu, Mircea Radu Iacoban, Ilie Păunescu, Radu Bădilă, Tudor Măimescu și S. Andreescu. La această prestigioasă manifestare, Naționalul ieșean se prezintă la rîndul său cu piesa lui Andi Andrieș, Duet, precum și cu un spectacol de Cătălina Buzoianu, pe un libret de Paul Cornel Chitic, intitulat Drumul încrederii, spectacol închinat special glorioasei aniversări de la 8 mai.

Oamenii de cultură și artă din Iași așteaptă cu interes reprezentațiile teatrelor ce intră în concurs, prilej nu numai de satisfacții artistice dar și de discuții rodnice, schimburi de opinii între specialiști, privind rezultatele activității artistice, a perspectivelor de viitor din mișcarea teatrală a țării noastre. In acest context colocviul pe tema relațiilor dintre dramaturg și teatru organizat la sfîrșitul fazei zonale va contribui, sperăm, la cristalizarea unor puncte de vedere comune prin contribuțiile aduse de participanți: autori dramatici, critici, secretari literari, regizori, directori de teatre, reprezentanți ai Comitetului de Stat pentru Cultură și Artă și ai comitetelor județene.

Continuînd o tradiție încetățenită la Iași, Consiliul popular al municipiului va acorda cu acest prilej o diplomă pentru cel mai bun spectacol cu o piesă contemporană românească, Comitetul județean pentru cultură și artă o diplomă pentru cea mai frumoasă scenografie a unui spectacol cu o piesă românească, iar Comitetul județean U.T.C. diplome pentru cei mai buni interpreți tineri.

Manifestarea teatrală de la Iași, desfășurată sub semnul marilor realizări ale culturii noastre socialiste, reprezintă o sărbătoare a scenei românești și un fierbinte omagiu adus creatorului vieții noastre noi, partidului.

ÎN INTERIORUL ZIARULUI

- Incursiune în viitor

În continentul albastru

- Nicolae Șuțu — primul economist român
- Viața U. T. C.

Pe cînd acțiuni concrete pentru întărirea disciplinei?

Unul dintre fruntașii Autobazei nr. 2 Iași este și conducătorul auto Florea Doroftei, care lucrează pe o mașină de 5 tone cu remorcă de 4 tone.

Mîine, la cinematograful „Republica"

Spectacol de gală cu filmul „Mihai Viteazul"

Mîine, la ora 18, a.c., în sala cinematografului „Republica" din Iași va avea loc spectacolul de gală cu noul film românesc, pe ecran panoramic, „Mihai Viteazul".

După cum sîntem informați de către conducerea Întreprinderii cinematografice județene Iași, la spectacolul de gală vor participa actorii Amza Pelea și Andy Herescu, protagoniști ai filmului.

SCHIȚE ÎN CREION

O distincție care ne obligă

Mărturisesc că n-am fost surprins cînd am aflat că printre județele ce s-au distins în întrecerea din tumultuosul an 1970 se află și Iașul. Și încă într-un domeniu — agricultura — în care, pînă foarte de curînd, rezultatele noastre erau modeste, situîndu-ne, la cîteva culturi și producții zootehnice, pe locurile de jos ale unui eventual clasament național. Aș mai îndrăzni să adaug că locul cinci în întrecerea dintre unitățile socialiste ale agriculturii, în 1970, a fost obținut printr-un efort cel puțin egal cu cel din 1969, cînd organizația noastră județeană de partid a cucerit primul loc în întrecerea din industrie. Dar n-am fost surprins de distincția primită, deoarece, ca și alții, știu cu cîtă abnegație s-a muncit anul trecut în agricultura ieșeană. Pot folosi chiar și cuvîntul eroism.

Intr-adevăr, nu-i un secret pentru nimeni că lucrătorul de pe ogoare, specialistul cu înaltă calificare, ca și simplul țăran, trăiesc sentimentul luptei cu natura în forme deosebit de dramatice. Există o mare cantitate de imprevizibil în ceea ce privește rezultatul muncii unui an întreg (inundație ori secetă, grindină sau mană, sau alte calamități), o incertitudine care poate descuraja pe omul mai puțin călit. In plus, la noi, în inima Moldovei, pămîntul a fost mîncat secole în șir de cancerul cumplit al eroziunii, n-avem nici untul negru al Bărăganului, ne fură din strachină și apele prea firave cînd ai nevoie de ele, dar distrugătoare sub impulsul ploilor.

Iată de ce ne bucurăm că ne-am afirmat acolo unde pînă nu de mult n-am avut cu ce ne mîndri. Acum, de cîțiva ani, fermele de stat obțin producții record de lapte, avem un mulgător Erou al Muncii Socialiste, la majoritatea culturilor am realizat, anul trecut, o sută, două ori trei sute de kilograme peste media țării. Era un timp cînd județele din cîmpia sudică ori din cea vestică a României priveau agricultura ieșeană cu condescendență. Actualizînd spusa cronicarului, după care „Nasc și in Moldova oameni", agricultorii ieșeni, îndrumați de organizația județeană de partid, au știut să facă mai mulți pași hotărîtori înainte.

Desigur, nu ne stă în fire și nici nu prea avem motive deosebite să ne înfatuăm, să privim pe ceilalți cu îngîmfare. Știm că trebuie să mai învățăm foarte mult, să muncim mai bine. Ne bucurăm de existența, în satele noastre, a unei țărănimi harnice, cu suflet mare, ospitalieră și cu mintea ascuțită. Dar unele taine ale agriculturii moderne încă nu le-a deprins și trebuie să ambiționeze în direcția aceasta. Un corp de ingineri, cercetători, medici veterinari, tehnicieni și economiști lucrează în fermele de stat și cooperatiste, bucurîndu-se de aprecierea celor din jur și a forurilor de partid județene. Asta nu presupune însă că au atins perfecțiunea și — după cum îi cunoaștem — sîntem siguri că de acum, cu mai mult curaj, vor lupta să dea patriei toată lumina lor generoasă.

Căci distincția recent primită ne obligă pe toți, locuitorii județului, pe comuniști în primul rînd, să țintim către un loc mai de sus. Nu din orgoliu, ci din conștiința că progresul agriculturii socialiste românești determină structural nivelul de trai al întregii populații. Deci, o obligație în plus, dar o obligație de onoare.

Mihai DUMITRIU

Cadran săptămînal — cadran săptămînal — cadran săptămînal

ÎN CONTINENTUL ALBASTRU

Dintotdeauna mările au exercitat asupra omului o atracție fascinantă. Asupra continentului albastru se îndreaptă tot mai mult privirile și speranțele oamenilor de știință, știindu-se că acolo se ascund comorile neatinse încă, ce reprezintă 30 la sută din totalul resurselor minerale și biologice ale pămîntului: rezerve de pește, de plancton, de alge, animale de adînc, gaze, metale grele, fier, mangan, crom brom, zăcăminte de petrol, diamant etc.

Valorificarea rațională a tuturor acestor bogății ale adîncurilor necesită multiple cercetări oceanografice, biologice și medicale și colaborarea oamenilor de știință din toate țările.

În navele submarine de cercetare (batiscafe, batisfere, batidiscuri, submarine etc.) exploratorii respiră aer la presiune normală, regenerat cu ajutorul unor butelii cu oxigen lichid. Dar este nevoie ca omul să se poată mișca, lucra și trăi liber sub ape, fără protecția carcaselor de oțel, timp cît mai îndelungat. Cum ar fi posibil acest lucru?

O personalitate care nu mai are nevoie de nici o prezentare, Jaques-Yves Cousteau, a întreprins cercetări științifice care urmăresc realizarea respirației omului în apă. Primele rezultate au și fost obținute în experiențe pe animale. Cercetătorii au pornit de la fapte cunoscute. Astfel, s-a constatat că asfixia prin înec se datorește faptului că apa care pătrunde în plămîni nu conține decît a 40-a parte din oxigenul din aer și că între sîngele omului și apa de mare există o asemănare (!). Deși ar părea uimitoare, această asemănare are un substrat natural, real. După ipotezele acceptate, viața terestră ar fi apărut în apă și, după o lungă evoluție, a ajuns pînă la om. Mediul intern al omului (adică și sîngele) nu ar fi astfel altceva decît o părticică din oceanul primitiv, închisă în interiorul corpului animalelor ancestrale și care a suferit cu timpul importante transformări biologice.

Medicul olandez Kylstra, experimentînd pe animale, a reușit să le determine să respire direct dintr-un mediu lichid special, format din fluorocarbon, care poate înmagazina de 30 de ori mai mult oxigen decît apa și poate să fie și supraoxigenat, ajungînd să cuprindă de trei ori mai mult oxigen decît aerul. Animalele de experiență, deși depuneau efort, au reușit să trăiască timp de o oră scufundate, respirînd oxigenul din acest lichid, direct prin plămîni.

Pentru același scop ing. chimist Walter Raab a realizat o adevărată „bronhie artificială", de 100 de ori mai permeabilă decît membrana alveolelor pulmonare umane și pentru oxigen și pentru bioxidul de carbon. Au fost realizate și „branhii artificiale", după descoperirile ing. W. A. Ayres și fizicianului D. S. Strauss. Această realizare dă mari speranțe că omul va putea rămîne în adîncuri timp apropae nelimitat.

În 1969 au fost realizate mai multe experimentări ale unor avanaute americani, italieni și francezi, în capsule închise, sau farfurii submarine, pentru stabilirea condițiilor și programului optim de lucru la diferite adîncimi, presiuni, durate de efort.

Pentru studierea schimbărilor fiziologice și biologice care pot surveni la adîncimi mari și stabilirea limitelor de rezistență, a fost inițiată experiența „Boucafond" condusă de J. Cousteau în care au fost folosiți trei tați studiați mai întîi la suprafață și apoi scufundați sub apă, în chesoane metalice, unde li se creau diferite condiții și se urmăreau reacțiile lor. Au rezistat pînă la condițiile corespunzătoare adîncimii de 1.000 de metri.

Toate aceste experimentări au avut ca scop să stabilească dacă omul poate să trăiască și să muncească în condiții subacvatice, la adîncimi tot mai mari. Gîndurile oamenilor de știință merg tot mai departe, chiar pînă la crearea de oameni-amfibii (!) prin grefarea în plămîni a unor cartușe de oxigen sau prin alte mijloace. Nu este departe vremea cînd vom putea vizita cu adevărat orașele submarine și pe locuitorii lor permanenți. Însă, în afară de problema respirației, în legătură cu viața umană în adîncuri se ridică și alte probleme: vederea și auzul avanautilor, temperatura locuințelor etc. Astfel, temperatura optimă a locuințelor submarine trebuie să fie de aproximativ 4-40°C., deoarece heliul care reprezintă 90 la sută din amestecul respirator folosit, fiind foarte bun conducător termic, favorizează dispersarea căldurii, care astfel se pierde. Chiar preparerea hranei ar fi dificilă, deoarece flacăra ar fi instantaneu „răcită" și arderea nu s-ar putea propaga. Chibriturile ar exploda, lemnul n-ar arde, resourile electrice n-ar fi de folos. Au fost recomandate, însă, cuptoarele cu raze infraroșii.

În condițiile unei atmosfere de heliu sub presiune, apar alte ciudățenii. Astfel vorbirea devine o problemă, deoarece tonalitatea coardelor vocale crește și se modifică și acustica gurii. Vocea umană devine un fel de gîlgîit cu tonalități foarte înalte, ca un piuit. În aceste condiții, oamenii comunică mai mult prin scris, prin mijloace tele, vorbesc articulînd foarte clar și numai esențialul. Apar schimbări importante și-n psihologia oamenilor. Ei devin mai solitari, li se micșorează atenția și puterea de concentrație, dar se dezvoltă memoria. Se modifică și gusturile muzicale. Toți trăiesc într-o permanentă euforie.

Din toate experimentările desfășurate reiese că omul se poate acomoda la viața în adîncuri, fără schimbări negative în capacitatea de muncă, în condițiile fizice și psihice. Spiritul lui devine deosebit de combativ. Vor putea fi cucerite adîncimi din ce în ce mai mari, indiferent de numărul tonelor de apă de deasupra și uriașele presiuni la care s-ar găsi, pentru timp îndelungat. În prezent, în zona platformei continentale, omul se poate scufunda fără mari dificultăți, folosind aparate de respirat și „casele subacvatice", pînă la adîncimi de 200 m., la 20 de atmosfere presiune. Perspectivele sînt deja uimitoare. Peste cîțiva ani oamenii vor putea trăi și munci pînă la 600 m. adîncime, trebuind să respire un amestec de aer comprimat la 60 atmosfere.

Comunitățile umane submarine, orașele submarine și amfibii, cu domuri și cupole din aluminiu și sticlă, cu farfurii plutitoare și instalații miraculoase, vor fi o realitate.

Ioan NEACȘU
doctorand

Turnul și Mănăstirea Golia din Iași

Foto: L. STRATULAT
(Pentru concursul nostru de fotografii)

Incursiune în viitor

Unde sînt jaguarii?

Moda mantourilor din piele de jaguar este cauza unei epidemii grave apărută în Amazonia. Specialiștii Institutului american de boli tropicale din Panama au depistat că febra hemoragică, care a făcut 600 de victime în localitatea San Ramon (Bolivia), a fost provocată de o zoonoză (maladie comună oamenilor și animalelor) răspîndită de șobolanii care au infestat orașul. Iar dușmanii șobolanilor erau jaguarii, vînați pentru mantourile la modă...

„The Rolling Stones" în Franța

Cunoscuta formație engleză de muzică pop „The Rolling Stones" a hotărît să... emigreze în Franța. După cum a declarat conducătorul grupului, Mick Jagger, ceea ce i-a îndemnat să părăsească Anglia nu este dorința de a se sustrage fiscului, așa cum au fost exprimate unele păreri, ci numai „necesitatea de a schimba scena, temperatura și clima". Deși nu s-au fixat încă asupra locului unde își vor avea sediul, se pare că preferințele membrilor grupului se îndreaptă către Coasta de Azur.

După dezmembrarea „Beatles"-ilor, primăvara trecută, iată că și a doua formație de muzică pop, situată în fruntea tuturor ciasamentelor din lume, se retrage din viața muzicală a Angliei.

NICOLAE ȘUȚU-primul economist român

Conf. univ. dr. Gh. STOICA

N. Șuțu intervine în istoria noastră politică într-o vreme cînd stările de lucruri din Principate aveau nevoie de minți luminate, de caractere tari și îndrăznețe.

Activitatea sa — povestită pe larg în magistralele „Memorii" publicate la Viena în anul 1899 — stîrnește uimire și o reală prețuire, nu numai prin operele pe care le-a plăsmuit — într-un spirit științific de cea mai aleasă substanță, — ci și prin funcțiile exercitate, prin faptele mari săvîrșite. Începînd cu perioada 1829—1832 în care își dă contribuția la redactarea Regulamentului Organic, îl găsim prezent în toate acțiunile politice și economice mai importante ale Moldovei și-apoi ale României.

A fost președinte al Tribunalului comercial din Iași și ministru al afacerilor străine. În timpul domniei lui Mihail Sturdza a fost șeful secretariatului de stat, iar între anii 1839 și 1843 a deținut funcția de vistiernic, pe cea de ministru de interne și pe cea de ministru al dreptății (1846—1848). Sub domnia lui Grigore Ghica Vodă (1849—1856) a fost secretar particular al domnitorului — cu implicații mari pentru problemele vitale ale orînduirii noastre de stat — ministru al justiției, membru în Comisiunea pentru organizarea unei bănci de emisiune și de credit funciar, chiar prim-ministru pentru o perioadă foarte scurtă și ministru al cultelor și instrucțiunii publice. Sub Cămăcămie (1856—1859) a stat retras, noua orînduire — instituită prin Tratatul de la Paris — nefiind în vederile lui. Lupta pentru Unire și scurta dar fructuoasa domnie a lui Alex. I. Cuza pun din nou în valoare eminentele sale calități de bărbat de stat și de economist. Ca deputat în Adunarea Electivă a Moldovei a activat cu fermitate și cu talent remarcabil în Comisia Centrală de la Focșani, în care a fost inițiatorul celor mai importante proiecte de legi pentru dezvoltarea politică și economică a României moderne. În anul 1862 — după ce Comisia Centrală s-a desființat — Șuțu a părăsit arena politică. Retragerea sa pretimpurie din viața politică a țării este atribuită — pe bună dreptate — reformelor sociale așezate de Domnitorul Unirii, sub veghea atentă și înțeleaptă viziune istorică a lui Mihail Kogălniceanu, reforme care au culminat cu împroprietărirea țăranilor, la 1864. Conservativ în gîndire și tributar concepțiilor clasei sale, Șuțu n-a înțeles spiritul înnoitor al istoriei și deci n-a subscris la actele generatoare de dreptate socială pe care le-a emis Cuza. Este de altfel singura vină care i se poate aduce, pentru că în celelalte fapte ale sale a fost un om de inimă și un cărturar înzestrat cu alese calități spirituale, cu reale aptitudini interesante și variate reflecții și probleme economice și sociale. Reținem cu titlu pur informativ lucrările: „Etudes Statistique" (1837) — în care se fac observații asupra locului și rostului statisticii în viața statului, „Projet de loi sur la Banque Moldave" (1852), în care se insistă asupra necesității înființării unei bănci de emisiune și credit ipotecar și se formulează cadrul legal al acestei înființări și „Expunere de motive și textul proiectului de lege privitoare la înființarea unei monede naționale" (1860), reproduse în „Viața și opera economistului Nicolae Șuțu", de Victor Slăvescu.

Evocarea lui Șuțu ne reîntoarce cu o sută de ani în urmă. Privirile retrospective sînt revelante și ne dau posibilitatea să observăm că avem întinse tradiții în multe din problemele fundamentale ale economiei noastre. Industrializarea, ca problemă de stat, este ancorată puternic, prin viguroase „cabluri" teoretice și practice, în trecutul nostru nu prea îndepărtat. Șuțu, deși este cel dintîi care s-a ocupat cu descifrarea problemelor economice românești, a dat dovadă de o superioară înțelegere pentru nevoile noastre și mai cu seamă pentru necesitatea industrializării economiei. Ridicarea agriculturii, dezvoltarea unui comerț exterior echilibrat, crearea unor rețele de transport practicabile și ușor accesibile și îmbunătățirea stării generale au fost, de asemenea, în atenția lui. Poate că în unele privințe — cum sînt cele de ordin financiar și îndeosebi cele referitoare la „raportul dintre nevoile de schimb și cantitatea monetară" — nu s-a simțit întotdeauna la largul lui. Nu i se poate totuși contesta temeinica pregătire în domeniul științelor economice, bogata informație, mobilitatea în gîndire și intuiția practică de care a dat dovadă în multiplele însărcinări pe care le-a avut. El rămîne, prin urmare, așa cum subliniază Victor Slăvescu, „o nobilă figură a trecutului nostru și o puternică personalitate politică, economică și financiară din primele trei sferturi ale veacului al XIX-lea". Posteritatea îi recunoaște meritele și îi aduce un pios omagiu.

100 DE ANI DE LA MOARTE

SATIRĂ ȘI UMOR

— Nene vînzătorule, ești sigur că suta de grame cîntărește numai 75?...

Epigrame

Unui ipocrit

Pentru ca să fii în ton
Și ca să te prindă bine
Cred că-i bună pentru tine
Pielea de cameleon.

Unui încrezut

Bucăți din el o mie
Să fi rupt.
N-ar fi admis să fie
Dedesubt.

Alfons RADVANSCHI

Dicționar de casă

Masă

Oricît ar fi de fină
Și lucind ca o oglindă.
Tocmai cînd e casa plină,
Îi năzare să se-ntindă.

Televizor

Cinema, dar fără plată.
În apartament la bloc.
Unde nu vezi niciodată
Cîte doi pe-același loc.

V. D. POPA

Medicul vă sfătuiește

Felicia Creangă, studentă, Iași: Cofeina și cafeaua nu sînt soluții pentru a combate hipersomnia de tipul celei pe care ne-o descrieți. Cofeina (în cafea există tot același principiu) este un excitant cerebral cu acțiune limitată în timp. Cauze multiple pot genera această situație. Este necesar un examen de specialitate a unui medic neurolog pentru a stabili cauza hipersomniei. Pînă la stabilirea diagnosticului și a tratamentului corespunzător nu abuzați de cofeină, care vă poate aduce prejudicii.

Adela Marinescu, Iași: Diabetul zaharat se tratează în primul rînd cu ajutorul unui regim alimentar (dietetic). Conținutul acestui regim este variabil în raport cu tipul de boală a fiecărui bolnav în parte. În principiu conține o cantitate mai mică de făinoase și fără dulciuri concentrate (zahăr — înlocuiți cu zaharină, — dulceață, ciocolată etc.). Cantitatea totală de calorii se adaptează în raport cu greutatea bolnavului; un obez trebuie să slăbească, un normoponderal trebuie să-și mențină greutatea, un hipoponderal (slab) poate să se îngrașe. Subliniem însă că așa cum nu se concepe un tratament corect al unui diabet fără regim alimentar corespunzător, tot așa de nefirești sînt regimurile severe cu excluderea totală a făinoaselor.

Arterita este una din complicațiile cele mai des întîlnite în diabetul zaharat. Tratamentul arteritei impune în primul rînd o îngrijire corespunzătoare a diabetului (regim alimentar și, după situație, se adaugă sau nu sulfamide hipoglicemiante sau insulină după recomandare în fiecare caz în parte a medicului) și în plus medicație vaso-dilatatorie de tipul: Complamin, Perifen sau Butedrin. Evoluția arteritei diabetice trebuie periodic urmărită de medicul specialist.

N. Mihăiescu, Iași: Un bolnav cu ulcer gastro-duodenal trebuie să se trateze continuu cel puțin doi ani. Tratamentul constă în primul rînd în regim igieno-dietetic (Excluderea alimentelor prea sărate, codimentate, alcool, fumat, rîntașuri etc; 4–5 prînzuri pe zi la aceeași oră). În perioadele dureroase active ale ulcerului: — repaos la pat, alcaline și pansamente gastrice la două ore, anticolinergice (Scobutil, Atropină 1–2 ori pe zi). În perioadele nedureroase se continuă cu: pansamente gastrice de 2–3 ori pe zi. Un bolnav cu ulcer gastro-duodenal care păstrează regimul igieno-dietetic 1/2–2 ani are toate șansele de vindecare.

În ceea ce privește munca fizică — exceptînd perioadele dureroase ale bolii, nu este contraindicată. Dimpotrivă încordarea psihică este dovedit a influența în rău boala. Somnul normal este absolut util.

Ionescu Constantin, Pașcani: Ne întrebați dacă pneumopatia virală poate fi gravă și care este tratamentul în această situație:

Pneumopatiile virale sînt de obicei ușoare. Uneori se poate instala o insuficiență respiratorie acută din cauza inflamației bronhiilor, realizînd un tablou asfixic. Virusului i se pot asocia suprainfecții microbiene, realizînd pneumonii și bronhopneumonii grave.

În pneumonia virală severă (mai ales la bătrîni) se administrează tetracicline, mai ales injectabile, hormoni corticoizi de asemenea injectabili (hemisuccinat de hidrocortizon), oxigenoterapie, diuretice (lasix) și uneori tonicardiace (digitalice). În cazurile foarte grave se impune traheotomia sau intubația. Desigur că o pneumonie virală severă este de preferat a fi tratată în spital întrucît evoluția bolnavilor care intervenții de urgență diferite și rapide.

M. BLUM
doctor în științe medicale

Lynxul-tigrul pădurilor poloneze — a fost practic exterminat înaintea primului război mondial, dar a început să repopuleze pădurile din regiunea poleziană, fiind azi un locuitor permanent al pădurilor din Byalystok.

În clișeu: Un frumos exemplar vînat de un pădurar.

În 24 de ore

Televiziune

8.45 Deschiderea emisiunii. Gimnastica de dimineață; 9.00 Matineu pentru copii; 10.00 Viața satului; 11.30 Amfiteatru muzical: Bela Bartok; 12.00 De strajă patriei; 13.15 Fotbal: Progresul — U.T.A. (divizia națională A). Transmisiune directă de la stadionul Republicii; 15.00 Emisiune în limba maghiară; 16.30 Studioul „N"; De data aceasta sîntem invitații lui Ion Tiriac și Ilie Năstase, la o întîlnire cu publicul bucureștean; 18.00 Cîntare patriei. Concurs coral interjudețean. Participă reprezentative din județele Caraș-Severin, Buzău și Constanța; 19.20 1001 de seri — emisiune pentru cei mici; 19.30 Telejurnalul de seară; 20.00 50 de ani în 50 de evocări. Anul 1927; 20.10 Cîntece îndrăgite; 20.30 Film artistic: „Cu ochii legați". Comedie polițistă cu Claudia Cardinale și Rock Hudson. Premieră pe țară; 22.10 „Flacăra tineră". Un reportaj monografic despre Combinatul siderurgic Galați; 22.30 Iulie — Film muzical avînd ca temă melodia „Bicicletele din Belcize"; 23.00 Telejurnalul de noapte; 23.10 Duminica sportivă; 23.30 Încheierea emisiunii programului 1.

Cinematografe

VICTORIA, orele 9; 11.10; 14.30; 16.40; 18.50; 21: „Triplă verificare", cinemascop. REPUBLICA, orele 8.40; 10.45; 14.10; 16.20; 18.30; 20.40: „Răscoala". COPOU, orele 9; 15; 17.35; 20.10: „Îngerii negri", cinemascop. ARTA, ora 9: „Armata codobaturilor", film pentru copii și tineret. TĂTĂRAȘI, ora 10: „Vulcanul interzis" — film pentru copii și tineret. Orele 16; 18; 20: „100 de carabine". NICOLINA, ora 9: program de desene animate. Orele 16; 18; 20: „Clipa de libertate" — cinemascop.

Teatrul Național

La ora 15.00, Teatrul Național prezintă un spectacol cu piesa „Duet". Sînt valabile biletele cu seria 44.

Opera de stat

La ora 19.30, Opera de stat prezintă un spectacol cu baletul „Romeo și Julietta". Sînt valabile biletele cu seria 53 și abonamentele A. B. C.

Teatrul de păpuși

La ora 11.00, Teatrul de păpuși prezintă un spectacol cu piesa „Capra cu trei iezi".

Timpul probabil

Vremea va fi relativ călduroasă. În zona de munte, local, se vor semnala ploi slabe și burnițe. Vîntul va sufla slab pînă la moderat din sectorul sudic. Temperatura aerului va crește ușor; minimele vor fi cuprinse între minus 2 grade și plus 3 grade, iar maximele între plus 5 și plus 12 grade.

JOCURI

În martie

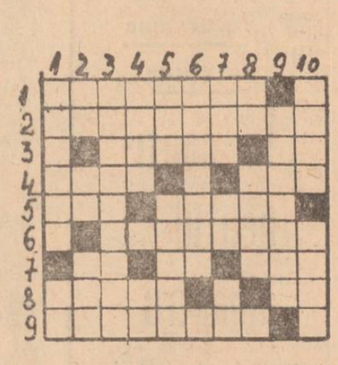

ORIZONTAL: 1. Scriitor român, autor al ciclului de romane „1907", de la moartea căruia s-au împlinit, la 9 martie, 10 ani; 2. Redactorul revistei „Viața românească", apărută în luna martie 1906 la Iași; 3. Tel — Vocale; 4. Mamifer asiatic — Cetatea legendară; 5. Poemă de Victor Hugo — Elemente dispărute din vechea geografie a Dunării (sing.); 6. Roman de Andre Malraux, al cărui ultim capitol își are acțiunea plasată la Guadalajara, într-o zi de martie; 7. Patruped — Notă — Nume antic al rîului Nera; 8. Mare poet romantic englez, autorul poemului „Childe Harold" terminat la data de 22 martie 1809 — Catete!; 9. „Bolnavul închipuit" de Molière, în această lună la Național ieșean.

VERTICAL: 1. Poet român, autorul volumului „Eternități de-o clipă", de la nașterea căruia se împlinesc, la 31 martie, 80 de ani — Barbu Pintea; 2. Încă din februarie! — Din martie pînă-n martie — André Y. Raymond; 3. Martie este finalul primului din an (pl.); 4. Nume de... bunică — Și l-a închipuit în antichitate pe Marte drept zeul războiului și-l sărbătorea în această lună; 5. Interjecție — A ploua în ceață; 6. Le-a dat o nouă strălucire „Cerbul de aur" desfășurat la Brașov în această lună; 7. Particulă... — ...în lanț — Măsură; 8. Vocale — Scriitor german, autorul romanului „Supusul", de la nașterea căruia se împlinesc 100 de ani la 27 martie; 9. Așa cum își rostea rolul Tony Bulandra, de exemplu (actor român de la nașterea căruia s-au împlinit 90 de ani la 13 martie); 10. În martie 1906 a efectuat primele încercări de zbor cu un aparat de construcție proprie, decolînd cu mijloace de bord proprii — Spectacolele Operei Mari din Paris, într-un cuvînt (La 9 martie s-au împlinit 300 de ani de la fondarea sa).

Cuvinte rare: MAA, NAR.

L. BRADU

Institutul de studii și proiectări agricole din Capitală. Aspect exterior.

Pe cînd acțiuni concrete pentru întărirea disciplinei?

Curățenie, ordine — pretutindeni, și în școală și în cămin. Aceasta este prima impresie a celui care vizitează Școala profesională de transporturi Iași. Dorind să cunoaștem activitatea organizației U.T.C. din această școală, am descoperit existența unor acțiuni interesante, capabile să stîrnească interesul uteciștilor. De pildă, aici funcționează numeroase cercuri pe materii. Peste 150 de uteciști participă regulat la învățămîntul politico-ideologic. Informările politice, vizitarea muzeelor și obiectivelor istorice, citirea presei în colectiv etc. sînt alte acțiuni destinate îmbogățirii activității politico-ideologice din școală.

Eforturile depuse de uteciști pentru amenajarea terenului de sport, pentru înfrumusețarea școlii, pentru lucrările efectuate la obiectivul Tătărași-sud, la amenajarea străzii Socola, contribuția substanțială la grăbirea lucrărilor la atelierele școlii au fost răsplătite cu diplome acordate de Comitetul județean Iași al U.T.C. și Consiliul popular municipal.

Inginerul Mircea Vacariu, îndrumătorul U.T.C., ne-a informat că uteciștii au participat cu pasiune la toate acțiunile înscrise în planul de muncă.

Dar cu toate că se constată o vădită preocupare pentru ca viața de organizație să se desfășoare în condiții bune, la Școala profesională de transporturi există încă serioase abateri de la disciplină și o situație la învățătură nu

VIAȚA U.T.C.

prea strălucită.

Să exemplificăm. Pe trimestrul I 28 la sută din totalul elevilor au fost declarați corigenți. Comitetul U.T.C. a luat măsura ca să fie discutați unii dintre acești elevi în cadrul plenarelor cu activul U.T.C. sau în ședințele de comitet. Vasile Neagu, Gh. Sima, Ioan Dusciuc, Neculai Gănceanu sînt cîțiva dintre cei care nu fac cinste școlii și organizației U.T.C. datorită situației lor slabe la învățătură.

În unele cazuri, uteciștii aleși în activul U.T.C. au fost schimbați după o scurtă perioadă pentru situație slabă în activitatea profesională și pentru dezinteres în munca de organizație. Astfel, cu excepția unui singur membru, biroul organizației de la anul I B a fost reales. La clasele I E și I C au fost schimbați secretarii: Ghiță Chiru și, respectiv, Dinu Ionescu. Ultimul, de pildă, pentru furt, a fost exclus și din organizație!

Anul III G are, în general, o comportare necorespunzătoare. Sînt numeroase abaterile de la disciplina școlii, există o atitudine obraznică față de profesori, nu se respectă programul de cămin.

Sîntem convinși că dacă ar fi existat mai multă preocupare din partea comitetului U.T.C. pe școală, unele dintre abaterile de la disciplină ar fi fost prevenite. De altfel, din planul de muncă al organizației U.T.C. de la Școala profesională de transporturi lipsesc acțiunile speciale pentru întărirea disciplinei, iar măsurile pentru îmbunătățirea situației la învățătură au un caracter formal. S-a preconizat, de pildă, ca elevii mai slabi să stea în bancă sau în dormitor cu cei mai buni uteciști. Eficacitatea acestei metode este relativă, deoarece adeseori nu există relații de prietenie între aceștia și influența pozitivă preconizată este inexistentă.

Știm că se fac eforturi pentru ca tinerii să-și petreacă în mod plăcut și util timpul liber, dar am avut prilejul să constat că unii elevi de la Școala de transporturi își pierd timpul în compania unor tineri certați cu morala. Iată încă o explicație a rezultatelor slabe la învățătură, a unor abateri de la disciplină. Nu negăm necesitatea planificării și organizării unor acțiuni interesante ca cele menționate la începutul articolului, dar poate ar fi mai indicat ca, în adunările organizațiilor de bază U.T.C., în multe alte acțiuni comune, accentul să cadă pe stabilirea unei conduite morale sănătoase, să se creeze o puternică opinie de masă împotriva celor care săvîrșesc abateri de la viața de organizație.

Sorin DAMIAN

Cerințe prioritare

(urmare din pag. 1)

mai mari și sigure — folosirea rațională a pămîntului, extinderea lucrărilor de îmbunătățiri funciare, asigurarea unor semințe valoroase, executarea lucrărilor în termen și de calitate.

Desfășurarea în bune condițiuni a discuțiilor finale presupune, pe lîngă consultații, expuneri, răspunsuri la întrebări și alte măsuri organizatorice printre care: informarea din timp a cursanților asupra temelor stabilite, a datei și locului unde se va desfășura, a bibliografiei recomandate cît și a surselor de procurare.

O atenție prioritară trebuie acordată acestor activități, mai ales în acele comune unde în cursul anului nu s-a înregistrat o desfășurare ritmică a lecțiilor, semnalîndu-se la începutul lunii februarie numeroase restanțe așa cum este cazul localităților: Șipote, Dolhești, Popricani, Belcești, Mădirjac, Tomești și a unor cercuri din S.M.A. și I.A.S.

Eficiența dezbaterilor recapitulative este determinată, fără îndoială, de prezența lor în actualitate, de măsura în care sînt orientate spre problemele concrete ale cooperativei, fermei, brigăzii de producție, numai în acest fel dînd garanții de finalitate. Cu acest prilej, se impune să se realizeze o mai bună fixare a cunoștințelor dobîndite de participanți în cursul anului de învățămînt, o edificare mai deplină a oamenilor asupra contribuției pe care ei o pot aduce la înfăptuirea obiectivelor stabilite de partid. Pentru atingerea acestui scop, este necesar ca discuțiile la temele propuse pentru convorbiri să nu se oprească la tratarea unor idei generale, de principiu, ci să aibă în vedere lămurirea și cunoașterea sarcinilor ce revin fiecărui om pentru îmbunătățirea muncii. Eficiența convorbirilor depinde în mare măsură de metodele folosite de propagandiști. În acest sens, se recomandă *asigurarea unui dialog viu, antrenant între propagandist și cursanți, stimularea cursanților în a ridica probleme neînțelese și asigurarea unor răspunsuri clare, competente.* Aceasta cu atît mai mult cu cît în acest an, într-o serie de cursuri și cercuri, îndeosebi din comunele: Scobinți, Mogoșești-Siret, Mironeasa, Prisecani, Schitu-Duca, conținutul activităților nu s-a ridicat întotdeauna la nivelul cerințelor și exigențelor actuale. Între măsurile recomandate comitetelor de partid pentru ancorarea dezbaterilor în problemele concrete ale vieții se înscrie și cerința informării propagandiștilor, mai ales a celor care nu lucrează în C.A.P., cu problemele ridicate în adunările generale, în consfătuirile ce au avut loc în acest an. Dintr-un control efectuat recent s-a constatat că în unele comune cum sînt: Podu-Iloaiei, Strunga, Grajduri, Siret, comitetele de partid nu organizaseră încă asemenea informări.

Utilitatea convorbirilor recapitulative este determinată și de frecvența cursanților. La activitățile desfășurate în timpul anului la unele forme de învățămînt, mai ales din comunele Românești, Belcești, Horlești, Lespezi, Gorban, Tansa, Scobinți, Ciortești s-a înregistrat o slabă frecvență a cursanților, care a influențat negativ asupra rezultatelor dezbaterilor. Se impune luarea unor măsuri corespunzătoare pentru a evita repetarea unor astfel de fenomene cu prilejul închiderii învățămîntului.

Convorbirile desfășurate pînă în prezent confirmă răspunderea cu care comitetele de partid, organizațiile de bază se preocupă de pregătirea și desfășurarea acestor activități. Așa, spre exemplu, dezbaterea desfășurată recent în cercul de educație moral-cetățenească de la cooperativa de consum din comuna Podu-Iloaiei a evidențiat temeinica pregătire a cursanților, competența propagandistului în conducerea discuțiilor, utilitatea, eficacitatea activității desfășurate. Este de remarcat faptul că, încă de pe acum, participanții au făcut propuneri privind organizarea noului an de învățămînt, prezentînd, totodată, sugestii pentru perfecționarea activității în acest domeniu. Activități asemănătoare au avut loc în comunele Oțeleni, Mogoșești-Iași, Grajduri etc. Spre deosebire de acestea, dezbaterea organizată în cercul de studiere a Statutului P.C.R. din satul Brătulești, comuna Strunga, a purtat în mare parte amprenta improvizației. Tema aleasă a condus la prezentarea unor generalități și, drept urmare, cursanții au sfîrșit prin a discuta probleme de producție. Este necesar ca, în perioada care a mai rămas, să se manifeste o mai mare răspundere din partea factorilor responsabili atît în crearea condițiilor cît și în pregătirea și conducerea convorbirilor recapitulative.

În vederea asigurării continuității muncii politico-ideologice după închiderea învățămîntului de partid viața confirmă necesitatea că în programele ce vor fi adoptate în acest sens să se prevadă și organizarea unor întîlniri periodice între cursanți și propagandiști cu care prilej să fie informate masele, pe baza unui dialog liber deschis, asupra principalelor probleme ale vieții interne și internaționale, asupra principalelor documente de partid.

Astăzi, alegeri parțiale de deputați pentru consiliile populare în județ

Într-un număr de două circumscripții electorale județene, 3 circumscripții electorale municipale și 68 de circumscripții electorale comunale din 21 de comune, din cuprinsul județului Iași, au loc astăzi alegeri parțiale de deputați pentru consiliile populare, în vederea completării locurilor devenite vacante.

Evenimentul a fost precedat de o vie activitate electorală în cadrul căreia au fost depuse candidaturile din partea consiliilor Frontului Unității Socialiste, au avut loc întîlniri între candidați și alegători, prilej de trecere în revistă a realizărilor de pînă acum, de discutare largă a problemelor economice și social-culturale care stau în fața circumscripțiilor și localităților respective, de formulare a unor noi propuneri pentru continua dezvoltare a acestora.

Prezentîndu-se în fața urnelor, cetățenii din cuprinsul celor 73 de circumscripții electorale vor alege în consiliile populare pe cei mai gospodari oameni, convinși că în felul acesta vor vota pentru noi înfăptuiri, pentru continua dezvoltare economică și social-culturală a localităților respective.

Plenara Comisiei județene de Cruce Roșie

Recent, a avut loc plenara Comisiei județene de Cruce Roșie, în cadrul căreia s-au prezentat darea de seamă privind activitatea comisiilor de Cruce Roșie desfășurată în cursul anului 1970 și planul de obiective și măsuri pentru activitatea ce urmează să se desfășoare în cursul acestui an.

În cadrul plenarei s-a subliniat că realizările obținute în cursul anului 1970 evidențiază generozitatea și receptivitatea populației față de acțiunile inițiate de Crucea Roșie și asigură premisele necesare pentru ca, în viitor, prin înlăturarea neajunsurilor semnalate, prin amplificarea și diversificarea activității, generalizarea experienței pozitive dobîndite, adaptarea continuă a conținutului formelor și metodelor de muncă, să se obțină rezultate superioare, corespunzătoare cerințelor și exigențelor sporite din zilele noastre.

ALB-NEGRU

Carnetul de muncă uitat

Elevul Gheorghe Nica din clasa a VII-a a Școlii generale nr. 18 Iași s-a dus la cinematograful „Republica" să vadă „Dacii". Și a văzut filmul, i-a plăcut, dar a văzut și un carnet de muncă pe numele lui Constantin Vicol, și nu i-a plăcut. Un bărbat în toată firea să-și piardă carnetul de muncă? Ultima dată, Const. Vicol a lucrat la Trustul de construcții. Acum unde o fi? Carnetul de muncă se găsește la miliție. Felicitări elevului pentru gestul său pionieresc.

Comenzi neonorate

Deși cooperativa de consum din Trifești este bine-șor aprovizionată, locuitorii acestei comune nu găsesc, întotdeauna, în unitățile de desfacere, produsele de care au nevoie. Iată cîteva dintre acestea: sare bulgări pentru animale, unsoare pentru căruțe, dulii, baterii și comutatoare electrice, aparate de radio „Albatros", cizme de cauciuc nr. 43—45, șoșoni nr. 19—23 pentru copii și nr. 35—40 pentru femei etc. De fapt, aceste produse au fost solicitate prin foile de comandă, dar neonorate de U.J.C.C. Iași. De ce oare tovarășii care răspund, la nivelul județului, de aprovizionarea depozitelor U.J.C.C. nu se zbat să aducă mărfurile solicitate de cumpărători? Sau așteaptă cumva să le vină totul de-a gata?

Se putea întîmpla și altfel...

Nu de mult, într-o dimineață, călătorii din tramvaiul nr. 99 au fost martorii unui accident de circulație care a avut loc în intersecția străzii Cuza Vodă cu str. Armeană. În timp ce tramvaiul se îndrepta cu viteză moderată spre Teatrul Național, din str. G. Enescu a apărut, pe neașteptate, o căruță încărcată cu 600 kg. porumb, în care se aflau și Constantin Țugurlan și Constantin Axinia din satul Cîrniceni, comuna Țigănași. Pe lîngă faptul că pe str. Cuza Vodă este interzisă circulația mijloacelor hipo, Const. Țugurlan, care conducea căruța, nu a coborît pentru a ține caii de căpăstre. Căruța a fost lovită, și numai datorită stăpînirii de sine a conducătorului de tramvai Constantin Pîrelea s-a putut evita un accident cu urmări grave. Atît oamenii cît și animalele au scăpat nevătămați. Dar se putea întîmpla și altfel...

Anonimii nu sînt chiar anonimi

O scrisoare anonimă semnată de „mai mulți locatari" ne arată că Vasile Vieru și Gh. Copaci ar fi foarte buni pentru ocuparea unor funcții de mare încredere în conducerea asociației de locatari nr. 19 din strada Primăverii — Iași. Anonimii sînt foarte supărați că asociația nu l-a mai ales președinte pe Vasile Vieru și nu vrea să-i acorde încredere lui Gh. Copaci pentru minuirea fondurilor financiare. Rezultă că asociația nu știe de loc să se orienteze, lăsînd să-i scape din vedere capacitatea și dăruirea celor două persoane care nu vor altceva decît să-i fericească pe alții. Dar cine sînt cei doi aspiranți la posturi de conducere? Organele competente ne informează că cei doi sînt „autorii unor sustrageri de bani, oameni incorecți. Cazul lui Gh Copaci se află în cercetare penală".

Așa stînd lucrurile parcă distingem și pe autorii anonimi ai scrisorii și sîntem în măsură să spunem că asociația s-a orientat foarte bine.

Se angajează de urgență:

— ingineri instalatori
— maiștri instalatori
— sanitariști—categoriile IV—V
— caloriferiști—categoriile III—V
— sudori—categoriile IV—V

Cei interesați se vor adresa la

Întreprinderea nr. 4 construcții-montaj Iași

Bd. Republicii nr. 61

CETĂȚENI!

În scopul prevenirii incendiilor

— Nu executați improvizații la instalațiile de gaze lichefiate.
— Respectați instrucțiunile de folosire a buteliilor.
— Cînd simțiți miros de butan, nu umblați cu flacără deschisă, nu produceți scîntei, nu aprindeți lumina, ci aerisiți imediat camera. Evitați astfel pericolul de explozie.
— Înainte de culcare, controlați dacă ați închis robinetele de gaz.
— Remedierea defecțiunilor ce apar la instalație, butelie sau aragaz se face numai de către personal autorizat în acest sens.

— ospătari
— barmani
— bufetieri
— grataragii
— vînzători
— ajutori ospătari

angajează pentru sezonul de vară

Întreprinderea de alimentație publică și hoteluri Iași

Condiții de angajare: domiciliul stabil în orașul Iași și 7—8 clase elementare.

De asemenea, pentru zilele de sîmbătă și duminică se angajează studenți și salariați din diferite întreprinderi.

De asemenea, întreprinderea are vacante următoarele posturi:

— șef serviciu comercial
— șef serviciu contabilitate
— șef serviciu administrativ
— tehnician constructor
— șef birou revizie
— revizori gestiuni
— economist la serviciul plan

Relații se pot obține de la biroul personal al întreprinderii, Piața Unirii nr. 1

Uzina de reparații auto Iași,

strada Aurel Vlaicu nr. 77,

angajează de urgență:

—Electricieni întreținere și reparații utilaje,

—Rabotori, strungari, matrițeri, frezori și lăcătuși întreținere și reparații universale,

categoriile 4, 5 și 6 pentru

Secția reparații și întreținere și S.D.V.

—Mecanici auto (lăcătuși montatori agregate energetice și transport)

categoriile 4, 5 și 6 pentru sectorul auto.

Solicitanții se vor adresa la telefon 13020, interior 4, la Biroul personal.

Se angajează de urgență

— tipăritor tipar plan sau zețar, categoria II—V
— bucătar, categoria I-III
— desenator tehnic principal, catedra de tehnologie chimică
— laborant principal, catedra de chimie organică

Cei interesați se vor adresa la

Institutul politehnic Iași

Solicitanții se vor adresa la serviciul personal, zilnic între orele 7—15, sau la telefon 15320, interior 3, unde se pot obține și relații suplimentare.

I. T. A. Iași,

str. Păcurari nr. 11,

angajează de urgență:

— un șef depozit sector metale

(Condiții de angajare: conform Legii 22|1969)

— trei merceologi principali

(Condiții de angajare: conform anexei IV B la H.C.M. 328|1967).

Relații la telefon 16893, Serviciul plan.

Important!

Direcția județeană de poștă și telecomunicații Iași aduce la cunoștință că pînă la 25 martie a.c. se pot reînnoi abonamentele la ziare și reviste pentru luna aprilie și trimestrul II.

Abonamentele se fac prin oficiile P.T.T., factorii poștali și difuzorii din întreprinderi și instituții, cu deservirea la domiciliu sau la locul de muncă.

Opera de stat Iași

prezintă:

Romeo și Julieta

luni, 29 martie, ora 19.30.

Lucia di Lammermoor

miercuri, 31 martie, ora 19.30.

Se angajează de urgență:

— un magaziner principal
— doi contabili principali sau contabili, temporar, pe 3 luni.

Cei interesați se vor adresa la

Întreprinderea de rețele electrice Iași

Serviciul personal, strada Uzinei nr. 38.

— mecanici de locomotivă Diesel hidraulică
— șef de garaj
— laboranți chimiști de preferință bărbați

angajează de urgență

Uzina mecanică „Nicolina" Iași.

— un dulgher calificat

angajează de urgență

Fabrica „Textila" Iași

șoseaua Ștefan cel Mare nr.4.

Condiții de angajare: stagiul militar satisfăcut.

— specialist electronist pentru întreținerea aparatelor de dirijare a circulației
— planificator principal
— magaziner principal
— calculator principal

angajează

Întreprinderea de gospodărie municipală Iași

Bd. Tudor Vladimirescu nr. 32, telefon 16520.

PE MERIDIANELE GLOBULUI

Vizita delegației guvernamentale române la Pekin

PEKIN 20 — Corespondentul Agerpres, Ion Gălățeanu, transmite: Tovarășul Gheorghe Rădulescu, conducătorul delegației guvernamentale române, împreună cu Ioan Avram, ministrul industriei construcțiilor de mașini, Ștefan Constantinescu, adjunct al ministrului industriei metalurgice, Aurel Duma, ambasadorul României la Pekin, precum și experți ai delegației române, însoțiți de Ian Ten Kui, adjunct al ministrului metalurgiei al R.P. Chineze, au vizitat, în dimineața zilei de 20 martie, Combinatul metalurgic „Capitala", unul din cele mai importante obiective industriale ale Pekinului.

La sosire, membrii delegației au fost salutați de Tiao Hung, vicepreședinte al Comitetului revoluționar al combinatului, de Shun Ci, membru al Comitetului permanent al Comitetului revoluționar, de alți membri ai Comitetului revoluționar.

După ce Tiao Hung a făcut o succintă trecere în revistă a etapelor importante din viața combinatului — întreprindere cu o existență de peste 50 de ani, tovarășul Gheorghe Rădulescu și membrii delegației române au vizitat principalele secții, printre care cea de furnale, cocseria, secția laminoarelor de profile și secția de convertizoare. Delegația română s-a bucurat de o caldă primire, muncitorii ovaționînd pentru prietenia dintre popoarele român și chinez. Reprezentanții celor 40 000 de salariați ai combinatului au transmis metalurgiștilor români salutul lor prietenesc.

În încheierea vizitei, tovarășul Gheorghe Rădulescu a mulțumit pentru primirea caldă făcută delegației, pentru explicațiile primite și a urat noi succese în muncă acestui harnic și entuziast colectiv.

*

PEKIN 20 — Corespondentul Agerpres, Ion Gălățeanu, transmite: Tovarășul Gheorghe Rădulescu, membru al Comitetului Executiv, al Prezidiului Permanent al C.C. al P.C.R., vicepreședinte al Consiliului de Miniștri, conducătorul delegației guvernamentale române, a avut simbătă convorbiri cu tovarășii Li Sien-nien, membru al Biroului Politic al C.C. al P.C. Chinez, vicepremier al Consiliului de Stat al R.P. Chineze, și Ciu Hui-tzo, membru al Biroului Politic al C.C. al P.C. Chinez, adjunct al șefului Marelui Stat Major al Armatei Populare Chineze de Eliberare. La întîlnire, care s-a desfășurat într-o atmosferă cordială și prietenească, au participat din partea română Ioan Avram, ministrul industriei construcțiilor de mașini, Ștefan Constantinescu, adjunct al ministrului industriei metalurgice, precum și ambasadorul român la Pekin, Aurel Duma, iar din partea chineză — Fan I, ministrul relațiilor economice cu străinătatea, Pai Sian-kuo, ministrul comerțului exterior, Li Suei-cin, ministrul construcțiilor de mașini, Ciao Kuan-hua, ministru adjunct al afacerilor externe, și alte persoane oficiale chineze.

*

La 20 martie, între Ioan Avram și Pai Sian-kuo a avut loc o întîlnire, la care au participat Ștefan Constantinescu și Mircea Bădică, secretar general în Ministerul Comerțului Exterior, iar din partea chineză Li Cian, ministru adjunct al comerțului exterior, precum și directori ai departamentelor de resort.

Cu acest prilej, au fost abordate probleme privind lărgirea schimburilor de mașini și utilaje pe 1971 și extinderea nomenclatorului de produse care fac obiectul schimburilor între cele două țări. Întîlnirea s-a desfășurat într-o atmosferă prietenească și de înțelegere reciprocă.

COPENHAGA

Dineu în onoarea ministrului afacerilor externe al României

COPENHAGA 20 — Trimisul special Agerpres, Constantin Țintea, transmite: Ministrul afacerilor externe, Poul Hartling, împreună cu soția, a oferit vineri seara, în numele guvernului danez, un dineu în onoarea ministrului afacerilor externe al Republicii Socialiste România, Corneliu Mănescu, și a soției sale.

La dineu au luat parte persoanele care îl însoțesc pe ministrul de externe român, ambasadorul român la Copenhaga, Gheorghe Ploieșteanu, membri ai ambasadei. Din partea daneză au participat Karl Skytte, președintele Parlamentului, Morten Lange, vicepreședintele Parlamentului, A.C. Normann, ministrul pescuitului și al Groenlandei, Egon Weidekamp, președintele Consiliului municipal al orașului Copenhaga, Kristian Albertsen, deputat, președintele Asociației Danemarca — România, Hans Solvhoj, directorul general al Radioteleviziunii, Henning Rohde, secretar general al Ministerului Afacerilor Culturale, C. Hill-Madsen, președintele Federației industriașilor, director al Șantierelor navale Burmeister and Wein, și alte persoane oficiale.

În toastul rostit cu acest prilej, ministrul de externe al Danemarcei s-a pronunțat în favoarea organizării unor consultări multilaterale, în vederea convocării conferinței privind securitatea și cooperarea europeană și a subliniat necesitatea participării tuturor părților interesate la această reuniune. „Nu este un secret a spus Poul Hartling, că România și Danemarca sînt printre cele mai active susținătoare ale ideii convocării acestei conferințe". În continuare, el a relevat importanța activității Organizației Națiunilor Unite, precum și rolul crescînd jucat azi în lume de țările mici și mijlocii, în rîndul cărora se situează atît România, cît și Danemarca.

După ce a elogiat „talentul și spiritul creator ce caracterizează poporul român", Poul Hartling a exprimat convingerea că relațiile comerciale româno-daneze vor spori în intensitate în următorii ani. El a subliniat existența unor relații bune între cele două țări și în domeniul cultural și tehnico-științific.

Răspunzînd, ministrul de externe român a evocat necesitatea vitală pentru continentul nostru a creării unui sistem de securitate care să permită dezvoltarea raporturilor amicale și de cooperare între toate statele, pe baza normelor de drept internațional, care să asigure dezvoltarea liberă a națiunilor europene și excluderea folosirii forței sau amenințării cu forța din viața internațională. Sîntem de părere, a spus el, că este în interesul tuturor statelor ca, prin eforturi conjugate, să se avanseze pe această cale, să se treacă cît mai curînd la o formă activă, concretă, de pregătire a conferinței pentru securitate și cooperare europeană.

Ministrul român a exprimat apoi satisfacția de a constata că discuțiile oficiale purtate au evidențiat, o dată în plus, dorința comună de dezvoltare a raporturilor bilaterale, faptul că există o arie largă de înțelegere și dorința de a contribui activ la îmbunătățirea climatului politic, la rezolvarea problemelor internaționale.

Sub presiunea forțelor Pathet Lao

Trupele saigoneze, invadatoare, au abandonat o altă poziție strategică importantă în Laos

XIENG KUANG 20 (Agerpres) — La numai patru zile de la evacuarea bazei de artilerie „Lolo", trupele saigoneze, care au invadat sudul Laosului, au fost nevoite să abandoneze, în cursul nopții de vineri spre simbătă, o altă poziție strategică importantă, „A Luoi", ca urmare a presiunilor exercitate de forțele Pathet Lao. Evacuarea bazei „A Luoi", situată pe șoseaua nr. 9, la 17 kilometri de frontiera sud-vietnameză, a avut loc după 48 de ore de lupte violente între forțele laoțiene de rezistență populară și efectivele militare ale regimului Thieu-Ky, susținute intens de aviația S.U.A. Corespondentul agenției France Presse relatează că, vineri, bombardierele americane „B-52" au întreprins un număr record de raiduri în Laos, pentru a sprijini trupele saigoneze care participă la așa-numita operațiune „Lam Son 719". Concomitent cu raidurile acestor avioane, care au lansat în numai 24 de ore aproximativ 2.500 tone de bombe — menționează aceeași agenție — elicoptere americane au efectuat circa 1.000 de misiuni în regiunea de sud a Laosului.

O declarație a Consiliului Mondial al Păcii

HELSINKI 20 (Agerpres) Consiliul Mondial al Păcii a dat publicității o declarație în legătură cu organizarea, la 21 martie, a „Zilei internaționale de luptă împotriva apartheidului". Consiliul Mondial, se subliniază în document, cheamă toate comitetele naționale de luptă pentru pace să intensifice lupta pentru eliberarea poporului din Namibia, pentru încetarea războaielor coloniale pe teritoriile aflate sub dominația portugheză.

Consiliul Mondial al Păcii consideră necesar să solicite respectarea cu strictețe a embargoului impus livrărilor de armament către Republica Sud-Africană și ruperea tuturor relațiilor cu guvernul de la Pretoria.

Criza politică din Irlanda a atins din nou un punct culminant

LONDRA 20 (Agerpres) Criza politică din Irlanda de nord a atins, din nou, un punct culminant prin declarația primului ministru al guvernului din Ulster asupra intenției sale de a părăsi funcția ce o deține datorită sciziunii din rîndul partidului de guvernămînt unionist.

Știrea unei posibile demisii a guvernului din Ulster, cu toate consecințele care decurg din aceasta, a fost recepționată la White Hall cu o îngrijorare vădită. De urgență, la Londra s-a hotărît trimiterea la Belfast a ministrului apărării, lordul Carrington, și a șefului statului major al forțelor armate britanice, Geoffrey Baker, care vor încerca astăzi să prevină declanșarea crizei guvernamentale.

În opinia observatorilor de la Londra, șansele misiunii celor doi demnitari britanici sînt minime. Aripa de dreapta a Partidului unionist, deosebit de influentă în cadrul acestei formațiuni politice, depune eforturi în vederea înlăturării lui Chichester-Clark, pe care îl acuză că ar promova „o politică slabă și neeficientă", și dorește formarea unui nou cabinet care să aibă o poziție „forte" față de toate forțele de opoziție. Exponenții aripii de dreapta din Partidul unionist cer adoptarea unor hotărîri care să intensifice represiunile polițienești împotriva organizațiilor democratice și a comunității catolice. Guvernul englez, care a hotărît recent sporirea efectivelor trupelor din Ulster pînă la 10.000 de militari și înăsprirea măsurilor împotriva așa-numitelor „elemente teroriste", ezită să dea satisfacție deplină unioniștilor de dreapta, deoarece, după cum relevă ziarul „Times" în opinia Londrei, măsurile extreme ar putea să agraveze situația și așa explozivă din Irlanda de nord și să declanșeze un război civil.

Încordarea se menține în provincia argentiniană Cordoba

BUENOS AIRES 20 (Agerpres) — Situația continuă să se mențină încordată în provincia argentiniană Cordoba, deși în cursul zilei de vineri, după instituirea stării de urgență, o parte dintre muncitorii greviști și-a reluat lucrul. Incidentele au continuat, totuși, în capitala provinciei și în alte localități, printre care Tucuman, Mar del Plata, Salta și Santa Fe. La Cordoba, juriștii și personalul tribunalului aflați în grevă au rezistat, timp de mai multe ore, asaltului trupelor de ordine care au ocupat clădirea. Muncitorii de la Uzina „Fiat Concorde" au ocupat incinta întreprinderii, ca răspuns la suprimarea activității sindicale de către guvern. Ciocniri izolate între grupuri de demonstranți și poliție au fost înregistrate și la Buenos Aires. Au fost operate noi arestări.

Comitetul securității naționale și Comitetul militar, întrunite în ședință comună, au adoptat hotărîri care prevăd modificarea codului penal în sensul aplicării unor pedepse mai severe, judecarea liderilor sindicali acuzați de instigare la grevă și trecerea Uniunii Generale a Muncitorilor (C.G.T.) din a cărei inițiativă au fost declanșate mișcările greviste din această lună, sub controlul guvernului. Persoanele arestate în cursul incidentelor trec, de asemenea, „sub controlul" puterii executive. În acest fel, numărul celor puși „sub control" de către autorități depășește 1.000, iar al celor care urmează să fie judecați atinge 400.

O vie agitație domnește și în rîndul ofițerilor superiori. După destituirea din funcție a șefului statului major al armatei, în același timp secretar al Comitetului militar, generalul Martinez, „pentru grave abateri disciplinare" (fără să se menționeze în ce constă acestea), a avut loc o întrunire a ofițerilor superiori din aviație, infanterie și marină, prezidată de comandantul trupelor terestre, Alejandro Lanusse. Președintele Roberto Levingston, după ce a renunțat la o conferință de presă convocată pentru vineri seara, s-a întîlnit separat cu generalul Alejandro Lanusse și cu amiralul Pedro Gnavi. Conținutul acestor întrevederi nu a fost dat publicității.

Poluarea aerului și apei în regiunile industrializate și dens populate din R.F.G. a atins un grad îngrijorător. Reziduurile fabricilor și chiar scurgerile de canale din locuințe în rîurile care străbat orașele, a dus la pierderea unor cantități considerabile de pește.

IN CLIȘEU: Pești morți din cauza substanțelor toxice canalizate de uzine în apele Rhinului în regiunea Ehrenbreitenstern.

Congresul Partidului Comunist din Belgia

Mesajul de salut adresat de C. C. al P. C. R.

BRUXELLES 20 (Agerpres) La Charleroi au continuat lucrările celui de-al XX-lea Congres al Partidului Comunist din Belgia.

În ședința de simbătă, tovarășul Miron Constantinescu, membru supleant al Comitetului Executiv al C.C. al P.C.R., a transmis Congresului mesajul de salut adresat de Comitetul Central al Partidului Comunist Român. În mesaj se arată că, animați de profunde sentimente internaționaliste, comuniștii români urmăresc cu viu interes activitatea desfășurată de P.C. din Belgia pentru apărarea intereselor vitale ale clasei muncitoare, ale maselor largi populare, pentru unirea tuturor forțelor muncitorești și democratice belgiene în lupta pentru realizarea aspirațiilor de progres social, independență națională, bunăstare și pace, împotriva acțiunilor agresive ale imperialismului, pentru securitate europeană, colaborare și înțelegere între popoare.

Subliniind relațiile de caldă prietenie și colaborare tovărășească statornicite între P.C.R. și P.C.B., în mesaj este exprimată convingerea că acestea se vor dezvolta continuu, în interesul partidelor și popoarelor celor două țări, al unității mișcării comuniste și muncitorești internaționale. Totodată, este reafirmată dorința poporului român de a dezvolta și în viitor raporturi multilaterale între România și Belgia, văzînd în aceasta un important factor de natură să promoveze destinderea și securitatea în Europa, pacea în lume.

În continuare, mesajul relevă că poporul român, angajat cu toate forțele într-o activitate însuflețită închinată semicentenarului P.C.R., a trecut la înfăptuirea prevederilor noului plan cincinal 1971 — 1975, a programului de construcție economică, socială și culturală elaborat de Congresul al X-lea al partidului. Datorită muncii pline de abnegație a clasei muncitoare, țărănimii, intelectualilor, a tuturor oamenilor muncii, indiferent de naționalitate, planul cincinal pe perioada 1966 — 1970 s-a încheiat cu rezultate rodnice în toate domeniile de activitate. România se înfățișează astăzi ca o țară cu o economie dinamică, în plin proces de modernizare, în care știința și cultura se manifestă tot mai activ ca factori de seamă în edificarea societății socialiste, în care se creează posibilități mereu mai bune de trai pentru întreaga populație.

Mersul înainte al societății este puternic stimulat de ansamblul de măsuri inițiate de partid pentru perfecționarea conducerii și organizării economiei, a tuturor sferelor vieții sociale, întărirea legăturilor partidului și statului cu masele de oameni ai muncii. Este o constantă a politicii partidului nostru adîncirea și lărgirea democrației socialiste, crearea celor mai favorabile condiții pentru participarea maselor la conducerea țării, pentru stimularea tot mai puternică a energiei și inițiativei creatoare a întregului popor.

Asigurînd edificarea societății socialiste, Partidul Comunist Român își îndeplinește atît o înaltă îndatorire față de popor, care i-a încredințat conducerea destinelor sale, cît și o îndatorire internaționalistă, contribuind la întărirea forțelor socialismului și păcii în lume.

În mesaj se arată că, în centrul politicii lor externe, partidul și guvernul Republicii Socialiste România situează în mod ferm și neabătut prietenia, colaborarea și alianța frățească cu toate țările socialiste. În același timp, pornind de la realitățile contemporane, România dezvoltă relațiile cu toate țările, fără deosebire de orînduire socială și politică, pe baza principiilor deplinei egalități în drepturi, respectării independenței și suveranității naționale, neamestecului în treburile interne, avantajului reciproc.

România acționează consecvent pentru înfăptuirea securității europene, pentru pregătirea conferinței general-europene, cu participarea tuturor statelor interesate, și își aduce o contribuție activă la procesul de destindere și lărgire a contactelor politice și cooperării pe continentul european. România se pronunță pentru înfăptuirea unor măsuri practice de dezarmare și, în primul rînd, de dezarmare nucleară, care să ducă la desființarea blocurilor militare, pentru reducerea și lichidarea oricăror surse de încordare politică și militară, pentru crearea unui climat de încredere și apropiere între popoare.

România ia parte activă la lupta împotriva politicii imperialiste de forță, dominație, dictat și agresiune, împotriva oricăror forme de subordonare, asuprire și înrobire, împotriva colonialismului și neocolonialismului, susține cu fermitate dreptul imprescriptibil al fiecărui popor de a-și hotărî singur soarta, fără nici un amestec din afară.

În mesaj se arată că România sprijină lupta de eliberare națională, de întărire a independenței și suveranității naționale a țărilor în curs de dezvoltare. Țara noastră consideră că aceste state — și în general statele mici și mijlocii — au de jucat un rol important în viața politică mondială, deoarece în condițiile de astăzi numai cu participarea tuturor statelor se pot găsi soluții viabile care să asigure condiții de pace și securitate internațională.

Solidar cu eroicul popor vietnamez, căruia i-a acordat și îi acordă întregul său sprijin frățesc, poporul român se pronunță pentru încetarea agresiunii și retragerea totală a trupelor Statelor Unite din Vietnam, din întreaga Peninsulă Indochineză, pentru respectarea dreptului popoarelor vietnamez, laoțian, cambodgian de a decide singure asupra propriului destin, fără nici un amestec din afară.

România consideră că, pentru soluționarea conflictului din Orientul Apropiat, sînt necesare retragerea trupelor israeliene din teritoriile arabe ocupate, asigurarea dreptului la existență a tuturor statelor din această zonă, soluționarea problemelor populației palestiniene în conformitate cu aspirațiile și interesele ei legitime, reglementarea conflictului conform prevederilor rezoluției Consiliului de Securitate din noiembrie 1967.

Partidul Comunist Român își întărește continuu legăturile de prietenie și colaborare cu toate partidele frățești, își aduce contribuția la întărirea unității mișcării comuniste și muncitorești internaționale pe baza marxism-leninismului și internaționalismului proletar, respectării independenței, egalității în drepturi, neamestecului în treburile interne, a dreptului fiecărui partid de a-și elabora de sine stătător politica internă și externă. Partidul nostru își dezvoltă legăturile de solidaritate cu organizațiile democratice și progresiste, cu popoarele care luptă pentru libertate socială și națională, militează cu toată energia pentru întărirea unității tuturor forțelor antiimperialiste.

În încheiere, mesajul cuprinde urări de succes deplin în desfășurarea lucrărilor Congresului, în îndeplinirea hotărîrilor ce le va lua pentru viitorul luminos al poporului belgian, pentru triumful cauzei păcii, democrației și socialismului.

În Comitetul O.N.U. pentru folosirea în scopuri pașnice a fundului mărilor și oceanelor

Cuvîntul șefului delegației române

GENEVA 20 (Agerpres) La Palatul Națiunilor din Geneva se desfășoară, în prezent, lucrările Comitetului O.N.U. pentru folosirea în scopuri pașnice a fundului mărilor și oceanelor și a subsolurilor acestora, aflate în afara limitelor jurisdicției naționale. Organismul, format din reprezentanți ai 86 de state, printre care și România, a fost însărcinat de Adunarea Generală a O.N.U. să pregătească reuniunea internațională asupra dreptului maritim, care ar urma să aibă loc în 1973. Comitetul are misiunea de a elabora un proiect de articole privind regimul juridic al teritoriilor submarine care nu intră sub jurisdicția națională.

Luînd cuvîntul în cadrul lucrărilor, șeful delegației României, ambasadorul Ion Datcu, a expus punctul de vedere al țării noastre în acest domeniu. În îndeplinirea sarcinilor ce i-au fost încredințate — și anume punerea în concordanță a dreptului mării cu nivelul atins de revoluția tehnico-științifică contemporană, precum și formularea unui răspuns adecvat, valabil, la problemele pe care progresele științei și tehnicii le ridică în sfera activității statelor privind explorarea și exploatarea fundurilor mărilor și oceanelor și subsolului acestora — reprezentantul român a declarat că lucrările Comitetului nu pornesc de la un vacuum juridic. În zilele noastre, totalitatea raporturilor dintre state sînt guvernate de marile principii ale dreptului internațional, care reclamă cu tărie ca orice reglementare juridică să fie întemeiată pe normele universale ale dreptului internațional.

Pornind de la această idee, a declarat ambasadorul român, se impune cu pregnanță ca zona submarină să fie folosită exclusiv în scopuri pașnice, concept care implică interzicerea folosirii în scopuri militare a fundurilor mărilor și oceanelor și a subsolurilor lor. Extinderea cursei înarmărilor în această zonă ar constitui un factor de subminare a valorificării unor resurse considerabile, a cooperării internaționale. In continuare, vorbitorul a arătat că un prim pas în această direcție a și fost făcut prin adoptarea unui instrument internațional de interzicere a amplasării armelor nucleare și a altor arme de distrugere în masă pe fundul mărilor și oceanelor. România, care a participat activ la elaborarea acestui tratat și pe care l-a semnat recent, va milita în continuare pentru scoaterea integrală și definitivă a acestei zone din sfera activităților militare.

Regimul zonei submarine, a spus Ion Datcu, trebuie să fie elaborat ținînd seama de drepturile și prerogativele legitime în vigoare ale diferitelor state. In acest context, guvernul român apreciază că este imperios necesar să nu se aducă nici o atingere drepturilor suverane ale statelor riverane asupra platoului lor continental și bogățiilor naturale din zona jurisdicției naționale.

În legătură cu situația din Orientul Apropiat

CAIRO 20 (Agerpres) Cercuri informate ale Ministerului egiptean al Afacerilor Externe consideră că recenta declarație a secretarului de stat al S.U.A., William Rogers, asupra crizei din Orientul Apropiat are atît aspecte negative, cît și pozitive — anunță ziarul „Al Ahram", citat de agenția M.E.N. Printre punctele negative ale declarației lui Rogers, ziarul menționează faptul că secretarul de stat american nu a cerut Israelului să se retragă de pe toate teritoriile arabe ocupate. Rogers, arată în continuare oficiosul egiptean, a vorbit despre frontierele Egiptului și Iordaniei, dar nu a menționat Siria și drepturile poporului palestinian. Totodată, ziarul relevă că secretarul de stat al S.U.A., în recenta sa declarație, nu s-a referit la zona Gaza, deși proiectul său prezentat în 1969 stipula necesitatea retragerii din acest teritoriu. El a vorbit, arată în continuare ziarul, despre „demilitarizarea Sinaiului", dar nu a specificat dacă această demilitarizare va cuprinde întreaga regiune sau părți ale ei. El nu a spus, de asemenea, dacă demilitarizarea Sinaiului va fi înfăptuită o dată cu demilitarizarea unor părți și regiuni din Israel.

Printre aspectele pozitive ale declarației lui Rogers, „Al Ahram" menționează faptul că în viziunea secretarului de stat situația din Orientul Apropiat este extrem de gravă și că el cere eforturi urgente pentru soluționarea crizei. De asemenea, că Rogers și-a exprimat sprijinul pentru misiunea lui Jarring și pentru contactele pe care acesta le are în prezent. În sfîrșit, opinează „Al Ahram", este pozitiv faptul că declarația lui Rogers a fost făcută înainte de întîlnirea cu ministrul de externe al Israelului, Abba Eban.

★

WASHINGTON 20 (Agerpres) — Ministrul de externe al Israelului, Abba Eban, a declarat ziariștilor, după convorbirea sa cu secretarul de stat William Rogers, că guvernele S.U.A. și Israelului „înțeleg acum mai bine" pozițiile lor diferite asupra condițiilor instaurării păcii în Orientul Apropiat. El a arătat că a avut prilejul să prezinte poziția israeliană asupra tuturor problemelor ridicate în cele două documente prezentate de Egipt și Israel ambasadorului Gunnar Jarring și că a ascultat expunerea lui Rogers asupra politicii S.U.A. Abba Eban nu a precizat însă dacă a fost depășită vreuna dintre divergențe.

El a reafirmat poziția cunoscută a Tel Aviv-ului potrivit căreia „Israelul este dispus să poarte discuții detaliate și concrete cu Egiptul", dar a respins din nou principiul legitim al retragerii forțelor israeliene de pe teritoriile arabe ocupate.

Notă externă

Lindsay și democrații

Democrații au dat Administrației Nixon un ministru de finanțe. Republicanii îi vor da oare partidului democrat un candidat prezidențial? Întrebarea este, cel puțin la New York, pe buzele tuturor, de cînd cineva i-a șoptit unui ziarist că primarul marei metropole americane ar plănui să părăsească partidul republican pentru a trece la democrați, ca să devină candidatul lor în alegerile prezidențiale din 1972. Toastînd voios la un dineu, vicepremierul newyorkez, Dick Amelio, lăsa să-i scape următoarea frază sibilină: „Toți cei care cred în Johns Lindsay au adoptat lozinca: Mai curînd să trecem dincolo, decît să luptăm!" Unde să treacă sau cu cine să lupte? „Să trecem dincolo", au meditat comentatorii, înseamnă că Lindsay vrea, într-adevăr, să devină democrat; iar, „de luptat" ar avea primarul cu liderii republicani și cu actuala administrație, față de care el se definește ca „liberal".

Convertirile de acest fel nu prezintă nici o dificultate în S.U.A. Cele două partide sînt atît de asemănătoare din punctul de vedere al doctrinei politice, încît a fi democrat sau republican nu implică îndeobște vreo opțiune dramatică. Pe drept cuvînt se spune că un liberal din partidul republican se simte mult mai apropiat de liberalii din rîndul democraților decît de aripa conservatoare din propriul partid.

Dar sînt oare democrații într-o asemenea sărăcie de candidați prezidențiali încît să fie nevoiți a-și recruta unul din rîndurile republicanilor? Nicidecum. La drept vorbind, problema democraților constă acum în faptul că au prea mulți concurenți la investitură. Spre deosebire de republicani, care nu trebuie să-și bată capul cu desemnarea candidatului, el neputînd fi, desigur, decît actualul președinte, Richard Nixon, democrații îi au pe Humphrey, Muskie, McGovern, Edward Kennedy (pentru a nu-i citat decît pe principalii aspiranți). Ar fi un miracol ca acești politicieni versați, care țin frînele în partidul democrat, să-l lase pe un intrus să ruineze propriile lor ambiții. Or, a fi primar al New York-ului nu este — după cum remarca James Reston — genul de experiență care să îndemne pe cineva să creadă că poate produce miracole.

Atunci? Singura explicație pare să fie că Lindsay se vrea în arenă. Cu insemnele republicane sau democrate, acesta este deocamdată un amănunt minor. Important este să se știe că el este disponibil pentru ambele. Și dacă nu va fi în 1972, atunci poate în 1976...

N. RATEȘ

Scurte știri

BERLIN

La 19 martie, pavilionul românesc de la Tîrgul internațional din Leipzig a fost vizitat de vicepreședintele Consiliului de Miniștri al R.D. Germane, Kurt Fichtner, președinte din partea R.D.G. în Comisia mixtă de colaborare economică dintre Republica Socialistă România și R.D. Germană, și de ministrul minelor, metalurgiei și potasiului al R.D.G., Kurt Singhuber.

BELGRAD

Președintele Republicii Socialiste Federative Iugoslavia, Iosip Broz Tito, va întreprinde o vizită oficială în Italia, începînd de la 25 martie.

PARIS

După cum se știe, în Franța se desfășoară astăzi, duminică, cel de-al doilea tur de scrutin al alegerilor municipale, în cadrul căruia urmează să fie completate cele 76 330 de locuri rămase încă libere în consiliile comunale.

LIMA

În urma ploilor torențiale care au căzut în nord-estul Perului, în departamentul Mînier Pasco s-a produs o mare alunecare de terenuri. Potrivit unui comunicat al poliției, între 400 și 600 de locuitori au fost îngropați în urma acestui sinistru.

Redacția și Administrația: strada Vasile Alecsandri nr. 8 — Iași, Telefon 14127.

Tiparul: Intreprinderea poligrafică Iași, str. Vasile Alecsandri nr. 6, Telefon 14620

BIBLIOTECA CENTRALĂ UNIVERSITARĂ „M. EMINESCU" IAȘI

ANUL XXVII
Nr. 7622
MARȚI
23
MARTIE
1971
4 PAGINI
30 BANI

Proletari din toate țările, uniți-vă!

Flacăra Iașului

Organ al Comitetului județean Iași al P.C.R. și al Consiliului popular județean

Astăzi, 23 martie, în jurul orei 9,15, posturile noastre de radio și televiziune vor transmite din Sala Palatului Republicii ședința de deschidere a Congresului Uniunii Generale a Sindicatelor.

Rezultatele întrecerii dintre cooperativele agricole și dintre stațiunile de mecanizare a agriculturii din județul nostru pentru realizarea și depășirea planului pe 1970

În anii cincinalului de curînd încheiat au fost înregistrate progrese importante și în agricultura județului nostru. Au fost consolidată baza tehnico-materială, îmbunătățite tehnologiile procesului de producție, ridicat gradul de pregătire profesională al tuturor lucrătorilor, ceea ce au dus la obținerea unei producții globale mai mare cu 26 la sută ca cea din cincinalul 1961—1965. Edificator este anul 1970. Cu toate condițiile climatice nefavorabile, în agricultura județului au fost obținute rezultate deosebite în îndeplinirea și depășirea sarcinilor de plan și a angajamentelor asumate, iar în întrecerea între organizațiile județene de partid în domeniul agriculturii, Organizația județeană Iași a fost distinsă de către Consiliul de Stat al Republicii Socialiste România cu **Diploma de onoare** pentru ocuparea locului V.

În agricultura cooperatistă a județului nostru, un factor mobilizator pentru îndeplinirea și depășirea sarcinilor de plan pe 1970 l-a constituit chemarea la întrecere lansată de cooperativa agricolă din Bălțați, pentru depășirea producțiilor globală, netă și marfă, pentru reducerea cheltuielilor materiale de producție și sporirea veniturilor planificate, pentru dezvoltarea efectivelor de animale și ridicarea productivității acestora. În răspunsurile lor, cooperativele agricole din județul nostru și-au asumat angajamente concrete, mobilizatoare pe care țărănimea cooperatistă a căutat să le ducă la îndeplinire în mod exemplar.

Un sprijin prețios în realizarea sarcinilor propuse, țărănimea cooperatistă l-a primit din partea mecanizatorilor. Desfășurînd larg întrecerea socialistă, luptînd pentru înfăptuirea angajamentelor luate, ca urmare a chemării lansată de S.M.A. Iugani, ei au folosit mai bine parcul de tractoare și mașini agricole, au executat un volum de lucrări sporit și într-o gamă mai variată, avînd totodată în atenție reducerea cheltuielilor de producție la 1 000 de lei venituri.

Pe baza rezultatelor analizate, Comitetul județean de partid și Consiliul popular județean au declarat fruntașe în întrecerea desfășurată în 1970 pentru îndeplinirea și depășirea sarcinilor de plan și a angajamentelor asumate, următoarele unități agricole:

În întrecerea dintre cooperativele agricole

Locul I: C.A.P. Bălțați; C.A.P. Ruginoasa.
Locul II: C.A.P. Movileni; C.A.P. Perieni.
Locul III: C.A.P. Lețcani; C.A.P. Românești.
Locul IV: C.A.P. Tansa (comuna Belcești); C.A.P. Țigănași.
Locul V: C.A.P. Cornești; C.A.P. Cozmești (comuna Cozmești).
Locul VI: C.A.P. Helești; C.A.P. Șipote.

În întrecerea dintre stațiunile de mecanizare a agriculturii

Locul I: S.M.A. Iugani.
Locul II: S.M.A. Tg. Frumos.
Locul III: S.M.A. Pașcani.

Rezultatele obținute în întrecerea care s-a desfășurat în anul 1970, angajamentele asumate pentru anul în curs de către cooperativele agricole și stațiunile de mecanizare a agriculturii, în cinstea celei de a 50-a aniversări a partidului nostru, constituie pentru toți lucrătorii din agricultura cooperatistă, pentru toți mecanizatorii un puternic îndemn de a munci și mai bine, de a-și consacra toate puterile și priceperea pentru ridicarea agriculturii noastre socialiste pe noi trepte ale progresului.

Pe lista fruntașilor în muncă de la Fabrica „Țesătura" din Iași figurează la loc de cinste și numele harnicei țesătoare Aurica Danu, pe care v-o prezentăm în fotografie.

La Iași — Spectacol de gală cu filmul „Mihai Viteazul"

Ieri seară, în sala cinematografului „Republica" din Iași a avut loc spectacolul de gală cu noul film românesc, pe ecran panoramic, „Mihai Viteazul".

La spectacol a participat tovarășul **Miu Dobrescu**, membru supleant al Comitetului Executiv al Comitetului Central al P.C.R., prim-secretar al Comitetului județean de partid, președintele Comitetului executiv al Consiliului popular județean.

Au fost prezenți, de asemenea, tovarășii **Gheorghe Cilibiu, Petre Mălcomete** și **Alexandru Dumitrache**, secretari ai Comitetului județean de partid.

În sală se aflau membri ai biroului Comitetului județean de partid, membri ai Comitetului executiv al Consiliului popular județean, activiști de partid și de stat, directori de întreprinderi și instituții, reprezentanți ai organizațiilor de masă și obștești, oameni de știință, cultură și artă, muncitori, studenți etc.

Din partea realizatorilor au participat actorii Amza Pelea și Andy Herescu.

Cu acest prilej a luat cuvîntul A. Lupșa, vicepreședinte al Comitetului județean pentru cultură și artă, care a vorbit publicului despre această prestigioasă realizare a cinematografiei românești. A vorbit apoi actorul Amza Pelea, protagonistul filmului.

Actorilor li s-au oferit flori. Spectacolul s-a bucurat de succes.

Premieră la Operă

Duminică seara, pe scena Operei de stat din Iași a avut loc premiera baletului „Romeo și Julieta" de S. Prokofiev după piesa cu același nume de W. Shakespeare.

La spectacol a participat tovarășul **Miu Dobrescu**, membru supleant al Comitetului Executiv al C.C. al P.C.R., prim-secretar al Comitetului județean de partid, președintele Comitetului executiv al Consiliului popular județean.

Un numeros public a ținut să ia parte la această premieră.

Spectacolul, a cărei regie și coregrafie sînt semnate de maestra de balet Mihaela Atanasiu, s-a bucurat de succes. În rolurile titulare au evoluat Natalia Vronschi-Gașler și Ion Rusu. Dirijorul spectacolului este Traian Mihailescu, scenografia fiind semnată de George Doroșenco.

Ieri, au început la Iași

„Zilele dramaturgiei originale"

La Teatrul Național din Iași a început ieri desfășurarea fazei zonale a „Zilelor dramaturgiei originale", manifestare închinată semicentenarului partidului.

Aici își vor da întîlnire 8 teatre și anume cele din: Piatra Neamț, Bîrlad, Bacău, Galați, Brăila, Botoșani, Constanța și orașul gazdă.

Cuvîntul de deschidere a fost rostit de tovarășul Corneliu Sturzu, directorul Teatrului Național din Iași, care a arătat semnificația „Zilelor dramaturgiei originale", subliniind că acestea vor prilejui o trecere în revistă a unor valoroase spectacole cu creații dramatice închinate evenimentului pe care-l sărbătorește întreaga țară și inspirate din tradițiile revoluționare ale poporului român și ale partidului nostru. În continuare, vorbitorul a dat citire juriului din care fac parte critici, scriitori, președinți ai comitetelor județene de cultură și artă și alte personalități ale vieții cultural-artistice.

A urmat spectacolul cu piesa „Patru oameni fără nume", de R. Bădilă, prezentat de Teatrul tineretului din Piatra Neamț. (Regia: Gabriel Negri, iar scenografia: Mihai Mădescu). Spectacolul s-a bucurat de succes.

GLORIOSUL SEMICENTENAR

CREAREA P.C.R. — REZULTAT AL DEZVOLTĂRII MIȘCĂRII MUNCITOREȘTI ȘI SOCIALISTE DIN ROMÂNIA

În istoria poporului nostru, Partidul Comunist Român, ca detașament de avangardă al clasei muncitoare, reprezintă nu numai expresia deplină a adevărului că el este continuatorul luptelor seculare duse pentru neatîrnarea țării, pentru formarea națiunii și desăvîrșirea făuririi statului unitar, continuatorul celor mai înaintate tradiții ale mișcării muncitorești și socialiste, ci și un moment de cotitură în lupta eroică pentru accelerarea progresului social și înaintarea României pe calea civilizației. Crearea P.C.R. nu este un moment izolat în istoria țării noastre, ci încununarea unui proces complex, de lungă durată, de căutări și izbînzi, de acumulări cantitative și salturi calitative.

Crearea Internaționalei I și Comuna din Paris aveau să producă un puternic ecou atît în rîndul clasei muncitoare, cît și al intelectualilor. În România a existat o secție a Internaționalei I, în fruntea căreia se găseau Carol Farcaș și Gh. Ungureanu. În acest climat, la începutul deceniului al 8-lea, apar cercurile socialiste secrete, mai întîi la Iași și București, apoi la Ploiești și în alte centre. La activitatea lor au participat intelectualii militanți Eugen Lupu, C. Dobrogeanu-Gherea, Zamfir Arbore, Sofia și Ioan Nădejde, C. Mille și alții.

Dezvoltarea procesului de organizare a mișcării muncitorești și a celei socialiste a intensificat întrepătrunderea elementului muncitoresc cu cel socialist intelectual în cadrul unor organizații care căpătau un caracter proletar socialist tot mai pronunțat. Ca urmare, la București, Iași, Galați, Bacău și alte centre iau ființă **CERCURI MUNCITOREȘTI, primele organizații cu caracter politic ale clasei muncitoare.** Cercurile muncitorești, care cuprindeau muncitori și intelectuali socialiști, erau expresia materializată a însușirii ideilor marxiste de către mișcarea noastră muncitorească. Pe baza lor a început să se realizeze unirea mișcării muncitorești cu socialismul științific. În cadrul lor se emitea tot mai des ideea organizării unui partid al muncitorilor. În anul 1886, C. Dobrogeanu-Gherea a formulat platforma de revendicări general-democratice în lucrarea **„Ce vor socialiștii români?"**, menționînd că ea va servi socialiștilor în lupta pentru crearea unui partid al muncitorilor.

În 1890, prin transformarea Cercului muncitorilor din București în **CLUBUL MUNCITORILOR** se face un pas înainte pe linia organizării politice a clasei muncitoare. Asemenea cluburi au mai luat ființă în multe centre din țară: Iași, București, Roman, Botoșani, Ploiești, Galați, Craiova și Bacău. Aceste cluburi, concepute pe baze mai largi, își aveau organe proprii de presă.

Activitatea politică și organizatorică desfășurată pînă la finele deceniului al IX-lea s-a concretizat în opera de creare a partidului clasei muncitoare, partid cerut cu acuitate de stadiul atins de mișcarea muncitorească în pragul ultimului deceniu al secolului trecut. **„Crearea în 1893 a Partidului Social-Democrat al Muncitorilor din România — relevă tovarășul NICOLAE CEAUȘESCU — constituie un moment de însemnătate istorică în dezvoltarea luptelor sociale din țara noastră, în organizarea clasei muncitoare pe plan național, începutul afirmării sale în principalele probleme care frămîntau viața social-politică a societății în acea vreme".**

Continuînd în mod creator tradițiile glorioase ale luptei de eliberare socială și națională a poporului, elementele muncitorești înaintate și intelectualii atașați cauzei socialismului din cadrul P.S.D.M.R. s-au străduit să imprime activității partidului o linie în concordanță cu spiritul de clasă, combativă, să orienteze politica sa spre problemele majore care frămîntau masele muncitoare. Crearea unor puternice puncte de sprijin a partidului în masa muncitorilor, apărarea intereselor materiale și susținerea revendicărilor proletariatului au constituit principalele preocupări ale militanților re-

I. SAIZU
cercetător științific la Institutul de istorie și arheologie „A. D. Xenopol" Iași

(continuare în pag. a 2-a)

În pagina a 2-a
SPORT
- Rugbi
- Fotbal
- Judo

600.000 de pansele, 50.000 de bumbișori, 25.000 de „Nu mă uita", 16.000 arbori ornamentali, 30.000 arbuști, 8.000 de trandafiri și multe altele — iată haina de primăvară ce o va îmbrăca Iașul. Deocamdată, gingașele flori se află în seră, unde sînt ocrotite cu o grijă părintească.

IN CLIȘEU: un aspect de la unele dintre serele Iașului.

SPRIJIN EFECTIV, NU NUMAI O SIMPLĂ ÎNDRUMARE

În luna ianuarie 1971, în scructura organizatorică a Combinatului de exploatare și industrializare a lemnului Iași au survenit cîteva modificări: a fost desființat postul de inginer șef al Fabricii de mobilă din Iași, iar problemele mecano-energetice au fost separate de cele de producție, de rezolvarea celor dintîi răspunzînd un inginer șef mecano-energetic pe combinat, iar a celor din grupa a doua directorul tehnic al combinatului. Despre rațiunea acestor schimbări ne-a vorbit ing. *Petru Necula*, directorul general al C.E.I.L.:

— După formula organizatorică adoptată la înființarea combinatului, inginerul șef al Fabricii de mobilă Iași se ocupa și cu problemele de producție și cu cele mecano-energetice. Paralel, la nivel de combinat, directorul tehnic se ocupa cam de aceleași probleme, numai că cuprindea și celelalte unități din cadrul combinatului. Pe lîngă faptul că sfera de preocupări era prea largă și complexă, exista și o verigă în plus între conducerea combinatului și producție, fapt ce influența negativ rezolvarea operativă a problemelor din secțiile de producție. În prezent, conducerea combinatului lucrează direct, prin directorul tehnic și serviciile funcționale respective, cu patru unități — cele trei secții ale Fabricii de mobilă Iași și Secția de industrializare a lemnului Ciurea. Celelalte două unități — Unitatea de exploatare și industrializare a lemnului Iași și Fabrica de mobilă Vaslui sînt coordonate direct de mine prin directorii acestora. Pe de altă parte, întărirea resortului mecano-energetic răspunde unor necesități destul de presante, pe linia asigurării bunei funcționări a utilajului. Timpul scurt, scurs de la introducerea acestor modificări spre experimentare, nu ne permit să formulăm concluzii definitive, dar se pare că rezultatele vor fi foarte bune.

Am început acest material cu unele considerații de ordin organizatoric, dat fiind faptul că ele ilustrează un fapt care mi se pare deosebit de important: activitatea de planificare, pregătire, conducere, urmărire a producției combinatului solicită o participare cît mai directă a personalului din conducerea și serviciile funcționale ale acestuia. Este, dacă vrem, o condiție de bază pentru ca unitățile cu statut de centrală să nu rămînă niște organisme de coordonare, de îndrumare, ci să devină tot mai mult, așa cum sublinia tovarășul **NICOLAE CEAUȘESCU** la *Consfătuirea de lucru a conducătorilor centralelor industriale și ai celorlalte unități cu statut de centrală*, unități de producție, puternic integrate.

Dar formula organizatorică, oricît de adecvată ar fi ea, nu e suficientă pentru soluționarea optimă a multiplelor aspecte care se ridică în întreprinderile componente, aspecte legate de bunul mers al producției și desfacerii. Aceasta depinde și de modul în care vor acționa concret conducerea și serviciile funcționale ale combinatului, de felul în care acestea se vor angrena efectiv în rezolvarea problemelor. Din discuțiile cu mai multe cadre din unități, a reieșit că în timpul destul de scurt scurs de la înființarea C.E.I.L. Iași, au fost inițiate o serie întreagă de acțiuni, a căror eficiență dovedește viabilitatea acestuia, creșterea continuă a aportului său la bunul mers al întregii activități. Specializarea tot mai accentuată a fabricilor de mobilă și a secțiilor acestora, dar și cooperarea cu bune rezultate dintre toate unitățile combinatului și îndeosebi dintre secțiile Fabricii de mobilă Iași, lărgirea și înnoirea sortimenta-

Gh. MIHALACHE

(continuare în pag. a 3-a)

C.E.I.L. Iași

CARNET IEȘEAN

Simple erori?

Cititorii pasionați ai publicațiilor de orice fel își procură în mod diferit ziarul sau revista preferată. Unii și-o cumpără frecvent de la chioșcuri, (care, în treacăt fie spus, se deschid adeseori cu întîrziere), alții se abonează din vreme pentru cîte o lună, trei, șase sau chiar pe cîte un an întreg, alții primesc publicația preferată de la cîte o redacție, rudă ori un prieten apropiat care, în semn de omagiu, oferă în dar colaboratorilor sau celor dragi un abonament la un cotidian ori la altă publicație periodică. Indiferent de către cine și de locul unde se face abonamentul, cel căruia îi este destinată publicația pentru care s-a plătit costul respectiv, este îndreptățit să primească cu regularitate abonamentul. Uneori, însă, se întîmplă altfel...

Abonatul P. Gheorghe din Vaslui, str. Călugăreni, bloc C-1, sc. D, etaj I. apartament 6, are o tristă experiență în acest sens. Și aceasta din momentul în care o bună cunoștință din Iași a hotărît să-l aboneze la ziarul „Flacăra Iașului". Ei bine, din acea clipă, abonatul în cauză trăiește, la început de fiecare lună, un adevărat coșmar: „Sosește, ori nu sosește abonamentul!?". Firește, întrebarea chinuitoare își are explicația sa. După ce în una din lunile ultimului semestru al anului trecut abonatul nu a primit nici un număr al ziarului, iar în altă lună a primit abonamentul cu intermitențe, acesta ajungînd, nu se știe prin ce miracol, mai întîi la Bîrzești de unde, prin bunăvoința oficiului de aici, cu o întîrziere de o zi-două, ajungea, în sfîrșit, la destinație, la începutul anului curent abonatul a constatat, cu amărăciune, că ziarul nu-i mai parvine nici într-un fel. Și aceasta în ciuda faptului că era în posesia unei chitanțe care atestă că la 23 decembrie 1970 a fost plătit abonamentul respectiv, la Oficiul nr. 1 din Iași, pentru primul trimestru al anului 1971. Sesizată tovarășa Bosnea, din cadrul serviciului difuzării presei — Iași, aceasta a cercetat cazul și a anunțat măsurile ce s-au stabilit. Abonatul în cauză nu va rămîne păgubaș, s-a răspuns, ci va primi ziarul pe următoarele trei luni ale anului, respectiv pe februarie, martie și aprilie. Februarie a fost, într-adevăr, o lună fericită pentru abonat, ziarul sosind cu regularitate în chiar ziua apariției sale. Dar a sosit martie și... iar ghinion. Abonamentul a încetat de a mai parveni celui în drept. Zău, nu credeți că de-acum e mult prea mult, tovarăși din cadrul serviciului difuzării presei din Iași?!

Dar, de ce să ne mai surprindă faptul că un abonament făcut la Iași pentru Vaslui nu mai ajunge la destinație, atîta timp cît, în chiar teritoriul municipiului, un abonament făcut la un alt oficiu decît cel în raza căruia locuiește abonatul nu mai ajunge la destinație?! După cum ne relata, zilele acestea, un abonat din cartierul Nicolina-Socola, la începutul fiecărui trimestru trebuie să apeleze la oficiul respectiv spre a interveni la Oficiul nr. 1 din str. Cuza Vodă nr. 3 — unde s-a făcut abonamentul — pentru a putea intra în posesia publicației. Un colaborator al revistei „Cronica" ne semnala, de asemenea, că publicația la care l-a abonat redacția, pe adresa din str. Decebal nr. 30 Iași, n-o primește, deși a făcut personal intervenții la serviciul difuzării presei pentru soluționarea acestei probleme.

Conducerea Direcției județene P.Tc. are datoria să intervină energic pentru ca funcționarii care se fac vinovați de astfel de neglijențe crase în serviciu, cu repercusiuni asupra bunei deserviri a populației, să fie chemați la ordine!

Alice OUATU

Al X-lea Concurs republican al formațiilor artistice de amatori „Omagiu partidului"

Virtuți străbune alături de cîntecul zilelor noastre

Prinos închinat semicentenarului Partidului Comunist Român, Concursul al X-lea al formațiilor artistice de amatori de la orașe și sate, a cărui fază finală s-a desfășurat timp de două zile la Iași, a adus pe scena Casei de cultură a tineretului și studenților frumosul, tumultul, inedितul și virtutea străbună a artei populare de pe meleagurile Moldovei. Botoșani, Suceava, Neamț, Bacău, Vaslui și Iași, județe cu tradiție în mișcarea artistică de amatori, au făcut dovada, prin solii artei populare pe care i-au trimis la finală că tezaurul folcloric specific regional este bine conservat și valorificat, pe de o parte și îmbogățit cu noi creații în concordanță cu ritmurile vieții noi ale României socialiste.

În cea de a doua zi a întrecerilor un public numeros care a umplut pînă la refuz sala Casei de cultură a tineretului a avut prilejul să urmărească evoluția artiștilor amatori din județele Vaslui, Neamț, Botoșani și Iași, după ce simbătă au aplaudat spectacolele muzical-coregrafice oferite în competiție de reprezentanții Bacăului și Sucevei.

La spectacol a participat tovarășul conf. univ. Petre Mălcomete, secretar al Comitetului județean Iași al P.C.R.

Au fost prezenți, de asemenea, activiști de partid și de stat, reprezentanți ai organelor de partid și de stat din județele participante, oameni de cultură și artă, muncitori, studenți, elevi etc.

Cinstea de a deschide întrecerile celei de a doua zi a revenit artiștilor amatori din Vaslui care și-au început programul cu corul sindicatului învățămînt din municipiul Bîrlad. Această formație corală, apreciată cu prilejul a numeroase concursuri, a făcut dovada unei interpretări de ținută. Sub bagheta prof. Ioan Timuș, corul, interpretînd melodii de masă, populare și în stil clasic, a demonstrat posibilități largi de interpretare a unui repertoriu, pe cît de variat pe atît de bine pus în valoare.

Am reținut din programul județului Vaslui evoluția fanfarei din Valea Mare laureată a celui de al 7-lea și al 9-lea concurs, cîmpoierii din Perieni, premiați cu prilejul unor competiții internaționale în Italia și Cehoslovacia și formația dansatorilor din Ferești.

Rapsozii melosului și dansului popular, ca și al celui cult din județul Neamț, au demonstrat încă o dată izvorul nesecat al artei interpretative din această zonă folclorică bine ilustrată în cadrul competiției. I-am admirat pe sexagenarii din Dulcești care-și păstrează de decenii aceleași perechi în formația de dansuri, ca și pe veteranul Gheorghe Rotaru care a prezentat un grup coregrafic bărbătesc alcătuit în exclusivitate din fii și nepoții acestuia. „I-am învățat să joace așa cum jucam eu cînd eram ca ei; jucînd acum alături de ei mă simt tînăr și mîndru de ce-am păstrat din străbuni", ne-a spus acesta. Nu se poate să nu amintim și de dansatorii din Săvinești, o adevărată surpriză pentru spectatorii ieșeni.

O impresie plăcută au lăsat și botoșănenii. Artiștii amatori au readus pe scenă frumoasele obiceiuri folclorice din Frumușica, dansatorii din Călărași a căror vîrstă este în medie de 40 de ani, au demonstrat că pot dansa la fel de bine ca tinerii din Tudora, generațiile din Flămînzi au stîrnit aplauzele spontane ale spectatorilor, iar orchestra simfonică a sindicatului învățămînt din Botoșani a stîrnit vibrante emoții artistice. Așteptate cu un justificat interes, formațiile de artiști amatori și soliștii din județul Iași au confirmat încă o dată calitățile interpretative și posibilitățile de care dispun. De departe s-a impus în atenția juriului corul de cameră al sindicatului învățămînt din Iași care a interpretat cu profund simțămînt artistic, sub bagheta dirijorului Ion Pavalache, melodiile „Constiința patriei" de Sabin Pautză, „Mîndruliță noapte bună" de Achim Stoia și „Pe cîmpie" de Thomas Welrelkes. Alături de această formație corală cele din Ruginoasa, Pașcani și Răducăneni și-au confirmat încă o dată valoarea artistică, iar taraful Cooperativei „Prestațiunea", dirijat de Ionel Gotescu, s-a dovedit superior altor formații de același gen prezente în concurs. Au produs impresie dansatorii de la U.F.S., cei de la Combinatul textil, formația din Păușești, ca și fetele de la „Tehnica confecției".

O notă aparte pentru fluierașii lui Dumitru Cazan, din Goiești, care au prezentat melodii originale într-un aranjament muzical inedit, solistului Petru Lodbă, care a doinit ca la Andrieșeni, surorilor Elena și Emilia Macovei, din Vlădeni, un cuplu folcloric reușit, ca și taraful din Tg. Frumos instruit de talentatul Mihai Punei, un fin interpret și înimos activist cultural.

Orchestra de muzică ușoară de la Uzina metalurgică, împreună cu soliștii, dirijată de Nansy Brandes, făcînd abstracție de defecțiunile tehnice ale sonorizării, a dat dovada unor reale calități artistice interpretînd piesele „De ce nu vii", și „Cadrane".

Am lăsat special la urmă fanfara Uzinei mecanice „Nicolina" care a impresionat pur și simplu publicul interpretînd la un nivel artistic ridicat bucățile „Înainte, partidul ne conduce", „Hora de la Cotnar", „Sîrba de la Iași", și „Mars" sub bagheta dirijorului I. Șerban.

Indiferent de clasificare — întreaga competiție a constituit o reușită, o vibrantă manifestare a virtuților străbune a artei populare moldovenești alături de cîntecul nou al zilelor noastre.

Ion RĂZEȘU

ÎN CLIȘEU: Grupul vocal al căminului cultural Țibana și taraful căminului cultural Tg. Frumos.

Foto: L. STRATULAT — coresp.

Sport-sport-Sport

RUGBI, DIV. A

O splendidă victorie a ieșenilor

Politehnica — Steaua 11-9!

Am dori de la început, să atragem atenția asupra faptului că, folosind expresia „o splendidă victorie", nu m-am referit atît la rezultatul meciului, cît îndeosebi la conjunctura în care acesta a fost obținut. Comportarea sub așteptări a rugbiștilor Politehnicii în turul acestui campionat a trezit numeroase discuții, comentarii, critici. Dar nu cu aceasta, în primul rînd, se putea ieși din impas, ci cu o echipă omogenă, bine pregătită. Or, o astfel de echipă nu putea fi creată peste noapte, știut fiind faptul că destui componenți de bază plecaseră și că a fost o perioadă în care, din unele motive, procesul instructiv a lăsat de dorit.

Se pare (și n-am vrea să fim dezmințiți), că rugbiștii Politehnicii încep să alcătuiască din nou un lot redutabil. Și dacă în evoluția lor încă nu toate compartimentele funcționează ireproșabil, carențele sînt compensate de o mare dăruire, de o mare risipă de energie. La meciul de duminică, Politehnica — Steaua, am admirat 15 băieți dîrzi, porniți pe fapte mari, de loc timizi în fața unor vedete ca Postolache, Giugiuc, Mateescu, Durbac sau Braga.

Rugbiștii ieșeni au avut inițiativa o mare parte din prima repriză, timp în care au și înscris cele 11 puncte (Crișan — lovitură de picior căzută, Laszlo — încercare, Gheorghiu — o încercare și o transformare). Ei i-au surprins pe steliști printr-o vitalitate extraordinară. De pe vremea vestitei „grămezi" de acum cîțiva ani, n-am mai văzut pînă acum două zile o așa bine organizată și puternică „grămadă" la studenții ieșeni. Iar cînd au fost dominați teritorial în partea a doua a întîlnirii, ei au avut resurse să zădărnicească deseori încercările disperate ale oaspeților de a schimba rezultatul în favoarea lor. Așa se face că Steaua n-a reușit decît să reducă din handicap prin Braga (încercare), Durbac (lovitură de pedeapsă) și Măteescu (încercare). De menționat că ieșenii au condus cu 8—0 și 11—3!

Poate, unii spectatori au vrut să vadă un joc mai deschis la Politehnica. Nu întotdeauna se poate realiza aceasta, mai ales cînd echipa adversă are o linie de treisferturi superioară, pe ale cărei calități contează cu prioritate. Tactica adoptată de rugbiștii ieșeni a dat roade. Steaua s-a păcălit, a abordat și ea un joc închis și ... a fost învinsă.

Sperăm că victoria de duminică a Politehnicii constituie un început în drumul spre relansare a rugbiului ieșean în direcția părții de sus a clasamentului.

Arbitrajul lui Th. Witting ni s-a părut excelent.

Radu COSTIN

★

Cei 15 de duminică: Precul, Laszlo, Mihalascu, Lomnășan, Brumă, Chifan, Vărzaru, Dorin Florin, Spiratos, Gheorghiu, Motrescu, Filipescu, Cihodaru, Popa, Crișan.

FOTBAL, DIV. A

O neatenție și...

C.F.R. Timișoara — Politehnica Iași 2-1 (1-0)

Este îndeobște cunoscut faptul că a juca împotriva unor echipe ajunse în situații limită nu-i o treabă de loc ușoară. Pentru că, un adversar asupra căruia planează pericolul prăbușirii totale, în afară unei voințe extraordinare (alimentată, desigur, de disperare), folosește orice mijloc mai mult sau mai puțin loial (în special, cel de al doilea, din păcate) în vederea atingerii scopului propus. În această categorie se include și formația ceferiștilor timișoreni, adversara de duminică a Politehnicii. Pe scurt, gazdele, care încearcă acum să-și salveze... „corăbia", au pornit furibund la atac, hotărîte să obțină neapărat cele două puncte atît de necesare lor. Nimic rău în treaba aceasta. Numai că, de la intenție și pînă la modul cum l-au tradus în practică a fost o diferență destul de mare. Deoarece, una este să joci fotbal cu *mingea* și alta cu *picioarele* adversarilor.

V-am prezentat, succint, „decorul" în care urma ca Politehnica să-și etaleze posibilitățile, calitățile. În mod cert, formația ieșeană, recunoscută pentru stilul ei eminamente ofensiv (cele 30 de goluri marcate stau drept mărturie), a fost împiedicată nu numai să-și *facă jocul*, dar chiar să *joace!* Și astfel, nu de puține ori, i-am văzut pe Cuperman, Lupulescu, Încze și Moldoveanu rostogolindu-se pe gazon (de altfel, foarte bun pentru joc) în urma fermelor apărări intrări ale apărătorilor timișoreni ori renunțînd ușor la balon pentru a evita un contact prea apropiat cu fundașii C.F.R.-ului. Bineînțeles, nu putem arunca întreaga vină pentru insuccesul Politehnicii numai pe seama manierei de (anti) joc a timișorenilor. Pentru că, pe deoparte, ceferiștii și-au putut atinge țelul propus și prin aceea că jucătorii ieșeni, neținînd, uneori, seama de indicațiile primite (atît la pauză, cît și în timpul partidei), s-au retras mult prea mult în fața înaintării adverse, comițînd, în plus, și cîteva erori în apărare. De pildă, în min. 73, la o lovitură liberă acordată la circa 19 m, apărătorii ieșeni au alcătuit defectuos „zidul" și mingea șutată de Pîrvu, după ce s-a lovit de un jucător, a poposit în colțul opus celui spre care se îndrepta Iordache.

Aminteam, mai înainte, că C.F.R., Timișoara a fost preocupată mai mult să distrugă jocul ieșenilor decît să construiască acțiuni de atac. Un sprijin în favoarea afirmației noastre îl constituie și faptul, mai rar întîlnit, că, timișorenii, în afara celor două goluri înscrise (primul l-a marcat Floareș, în min. 13), n-au mai beneficiat, în tot cursul meciului, decît de două ocazii, ratate de Bojin și Răcelescu (!). Din contră, Politehnica a beneficiat de mult mai multe, în special în repriza a doua, perioadă în care inițiativa a fost, pentru o lungă perioadă de timp, de partea oaspeților. Ieșenii au înscris însă numai un gol prin Cuperman, în min. 71 (la un corner, Încze i-a pasat lui Cuperman, aflat în apropiere, iar acesta a șutat apoi cu boltă, peste portarul Corec, mingea fiind scoasă din poartă apoi de către un fundaș timișorean), gol care, fără eroarea comisă ulterior, le putea asigura, totuși, fără emoții, cel puțin un punct, ce îl meritau cu prisosință.

La fluierul arbitrului N. Petriceanu (București), care, prin felul cum a apreciat faulturile a avantajat net gazdele, au fost aliniate următoarele formații: Corec — Pîrvu, Mehedinți, Bodrojan, Bocșa, Chimiuc, Seceleanu, Floareș, Regep, Bojin, Panici (Periatu) — *C.F.R.*; Iordache — Romila, Ianul, Stoicescu, Alecu, Mărdărescu, Simionaș, Încze, Cuperman, Lupulescu, Moldoveanu — *POLITEHNICA*.

Gh. VASILIU

JUDO

„Recolta" elevilor ieșeni:

— Două titluri de campion pe echipe — Șapte titluri de campion la individual

În cadrul primului campionat național de judo rezervat școlilor sportive, ale cărui finale s-au desfășurat la Iași între 19 și 21 martie, reprezentanții Școlii sportive „Unirea" din Iași, printr-o comportare remarcabilă, au reușit să-și adjudece cele două titluri de campion pe echipe (juniori mari, juniori mici) puse în joc, precum și șapte titluri de campion la individual.

Rezultate tehnice:

ECHIPE, juniori mici: 1. Școala sportivă „Unirea" Iași (M. Amaricăi, A. Hazincop, I. Moraru, G. Condurat, D-tru Nichifor) — *campioană națională*; 2. Școala sportivă „Energia" București; 3. Școala sportivă „Șoimii" Sibiu; *juniori mari:* 1. Școala sportivă „Unirea" Iași (M. Enache, Gh. Constantinescu, M. Adamescu, Gh. Păulescu) — *campioană națională*; 2. Școala sportivă „Olimpia" Craiova; 3. Școala sportivă „Șoimii" Sibiu.

INDIVIDUAL, juniori mici, categ. 58 kg.: 1. Șt. Bușureanu (Unirea); 2. M. Amaricăi (Unirea); 3. Gh. Negrea (Șoimii); *categ. 65 kg.:* 1. A. Hazincop (Unirea); 2. I. Nicolae (Energia); 3. M. Ast (Olimpia); *categ. 75 kg.:* 1. C-tin Mocanu (Șoimii); 2. I. Moraru (Unirea); 3. Gh. Păcuraru (Energia); *categ. 85 kg.:* 1. C. Condurat (Unirea); N. Dinulică (Energia); 3. C. Nicolae (Olimpia); *categ. +85 kg.:* 1. D-tru Nichifor (Unirea); 2. I. Mantsch (Șoimii); *juniori mari, categ. 63 kg.:* 1. M. Enache (Unirea); 2. I. Chioveanu (Șoimii); 3. G. Sfire (Olimpia); *categ. 70 kg.:* 1. C-tin Mărgineanu (Șoimii); 2. Gh. Constantinescu (Unirea); 3. Fl. Cocora (Olimpia); *categ. 80 kg.:* 1. M. Adamescu (Unirea); 2. M. Lungu (Olimpia); *categ. 93 kg.:* 1. Gh. Păulescu (Unirea); 2. N. Onițiu (Șoimii); *categ. + 93 kg.:* 1. Tr. Balaban (Șoimii).

S. BANU — coresp.

Tineret — rezerve

Un nou succes

Hotărît lucru, componenții formației de tineret — rezerve a Politehnicii s-au învățat cu... victoriile. Continuînd seria succeselor repurtate în finalul sezonului trecut, „cadeții" Politehnicii s-au lansat, sub „bagheta" antrenorului I. Marica, într-o cursă palpitantă spre primul loc al clasamentului. Duminică, la Timișoara, animați de o ambiție deosebită, ei au obținut o nouă victorie, cu 2—1 (2—1).

Jucînd sobru, construind acțiuni de mare finețe, ieșenii și-au impus de la început superioritatea, prin golurile înscrise de Dănilă (min. 10) și Duțu (min. 19).

În încheiere, iată-i și pe realizatorii acestui frumos succes: Cizic — Greerosu, Mihăilă (a jucat foarte bine, vrînd prin aceasta parcă să se „răzbune" pentru perioada cît a fost ținut în afara fotbalului), Hanceriuc, Calmar, Costăchescu, Duțu, Andrioaie (în revenire), Ailoaiei, Goleac (min. 46, Iordache), Dănilă.

C. SILVESTRU

În 24 de ore

RADIO IAȘI

Programul de seară (23 martie): 17.00 Buletin de știri; 17.10 Cîntecul care mi-e drag; 17.45 Știința și producția; 18.00 Șlagăre, stiluri, profiluri; 18.30 Colocviu radiofonic; 18.45 Patrie, pămînt de aur (program de cîntece); 19.00 Radiojurnal; 19.15 Muzică populară la diferite instrumente; 19.30 În emisie: tinerețea; 20.00 Șapte arte: Microrecital Gilbert Becaud; Amatori la microfon; 20.30 Teatru la microfon „Diavolul alb" de Rodica Nicolescu; Valsuri și tangouri.

Programul de dimineață (24 martie): 6.00 Buletin de știri; 6.05 Radiomatineu; 6.30 Actualitatea în agricultură; Radiomatineu (continuare); 7.00 Medicul vă sfătuiește; Radiomatineu (continuare).

TELEVIZIUNE

În jurul orei 9.15 — Ședința de deschidere a Congresului Uniunii Generale a Sindicatelor. Transmisiune din sala Palatului Republicii — Telescoală — Matematică — cl. a VIII-a: Probleme rezolvate cu ajutorul ecuațiilor — Geografie — cl. a VIII-a: Vulcanii noroioși — Limba română — cl. a X-a: „Pașii poetului" — evocare Mihai Eminescu — Fizică — cl. a X-a: Mișcarea de rotație a unui corp solid; 18.00 Deschiderea emisiunii. Ateneu — emisiune de actualitate muzicală; 18.30 Toate pînzele sus — emisiune pentru pionieri; 19.00 Reflector; 19.15 Publicitate; 19.20 1001 de seri; 19.30 Telejurnalul de seară; 20.00 50 de ani în 50 de evocări. Anul 1929. Greva de la Lupeni. Documente și imagini de arhivă. Lupenii ieri și azi; 20.10 Partid — conștiință trează. Emisiune muzicală dedicată semicentenarului P.C.R.; 20.30 Seară de teatru: „Apus de soare" de Barbu Ștefănescu Delavrancea; 21.30 Contraste — emisiune muzical-coregrafică; 22.00 Destine paralele — emisiune de Aristide Buhoiu; 22.20 Telejurnalul de noapte; 22.35 Sport.

CINEMATOGRAFE

VICTORIA, orele 9; 11.10; 14.30; 16.40; 18.50; 21: „Bănuit e mortul", producție a studiourilor din R.D.G. REPUBLICA, orele 8; 12.30; 16.30; 20.30: „Mihai Viteazul" producție a Casei de filme „București". Film românesc pe ecran panoramic. COPOU, orele 9; 11.15; 15; 17.25; 19.45: „Ultimul samurai", producție a studiourilor japoneze. ARTA, orele 9; 11.10; 14.30; 16.40; 18.50; 21: „Vînătoare de vrăjitoare", producție a studiourilor cehoslovace. TĂTĂRAȘI, orele 16; 18; 20: „O poveste veche, veche", producție a studiourilor sovietice. NICOLINA, orele 16; 18; 20: „Mayerling" ambele serii, cinemascop.

MUZEE

În Palatul Culturii, azi puteți vizita Muzeul de artă, Muzeul etnografic al Moldovei și Muzeul politehnic care sînt deschise între orele 10—13 și 17—20. Muzeul memorial Vila „Sonet" Mihai Codreanu (situat la parterul clădirii din str. Rece nr. 5) este deschis la aceleași ore. Muzeul „Casa Dosoftei" (din imediata apropiere a Palatului Culturii) este deschis între orele 10—17.

„ZILELE DRAMATURGIEI ORIGINALE"

Astăzi, la ora 20, Teatrul „Victor Ion Popa" din Bîrlad va prezenta pe scena Naționalului ieșean un spectacol cu drama istorică „Maria 1714" de I. Păunescu. Regia artistică este semnată de Cristian Nacu, iar scenografia aparține lui Al. Olian.

TIMPUL PROBABIL

Vremea va fi în general închisă cu cerul mai mult acoperit. Se vor semnala precipitații cu caracter local sub formă de ploaie. Vîntul va sufla moderat din sectorul sud-vestic. Temperatura aerului ușor variabilă; minimele vor fi cuprinse între 1 grad și 5 grade, iar maximele între 12 și 17 grade.

Gloriosul semicentenar

(urmare din pag. 1)

voluționari, din rîndul cărora s-au detașat, prin activitate deosebită, I. C. Frimu, Panait Mușoiu, Ștefan Stincă, Anton Bacalbașa, Alexandru Ionescu, Raicu Ionescu-Rion și alții. O contribuție de seamă în clarificarea problemelor sociale ale țării a dat-o, prin activitatea sa teoretică, C. Dobrogeanu-Gherea.

P.S.D.M.R., atăcind direct bazele regimului burghezo-moșieresc, a afirmat pentru prima dată în istoria României, necesitatea luptei pentru desființarea proprietății private asupra mijloacelor de producție și transformarea lor în proprietate socialistă.

În pofida unor greutăți temporare, pe fondul evoluției societății românești, mișcarea muncitorească, după refluxul de scurtă durată, din anii 1899—1900, cauzat de trădarea generoșilor, a luat un nou și puternic avînt. Astfel, s-au constituit cercuri socialiste „România muncitoare" la București, Iași, Galați, Ploiești. Cel mai important cerc socialist era cel din București, care a devenit nucleul de bază al viitoarei organizații politice a clasei muncitoare din România. Creșterea activității mișcării muncitorești era ilustrată nu numai prin respingerea unor legi în baza cărora burghezia a creat în 1902 corporațiile concepute ca organizații pe profesii, formate din patroni și lucrători, ca stavilă în calea desfășurării luptei organizate a muncitorilor, dar și de declanșarea unor acțiuni energice în vederea creării unor sindicate care să aibă la bază principiul luptei de clasă. În focul acestor acțiuni s-au constituit noi sindicate.

În rîndul tradițiilor înaintate ale mișcării muncitorești și socialiste, un loc important îl ocupă atitudinea mișcării muncitorești față de răscoala țăranilor din 1907. Lupta țăranilor din primăvara anului 1907 a prilejuit afirmarea clasei muncitoare ca forța socială cea mai activă în sprijinul populației de la sate. Mărturie sînt momentele de luptă comună a țărănimii și muncitorimii, grevele izbucnite în diferite localități, intrunirile de solidarizare cu cauza celor răsculați, organizate în diverse centre proletare, din inițiativa și sub conducerea cercurilor socialiste, a organizațiilor muncitorești locale, deși în cadrul mișcării socialiste mai domina concepția după care răscoala, neputînd da roade, era lipsită de sens în lupta țărănimii.

Între rezultatele principale ale dezvoltării mișcării muncitorești din anii 1900—1907 se înscrie unificarea cercurilor socialiste în Uniunea socialistă din România. Au urmat acțiuni care aveau drept scop să refacă partidul muncitorilor, act care se va produce în 1910. Programul partidului prevedea revendicări concrete legate de votul universal, egalitatea în drepturi a femeii cu bărbatul, impozitul direct, proporțional și progresiv, laicizarea învățămîntului, ziua de muncă de opt ore, legislație ocrotitoare, desființarea legii mașerilor, desființarea tuturor rămășițelor feudale și iobăgiste din raporturile de producție agrară.

Un moment important în desfășurarea mișcării muncitorești îl reprezintă atitudinea sa față de primul război mondial. După cum se știe, în momentul declanșării războiului, România se afla la interferența a doi coloși imperialiști, cele două mari imperii multinaționale invecinate (Austro-Ungaria și Rusia țaristă), care prin politica lor cotropitoare periclitau însăși ființa națională a poporului român. În această situație complexă, guvernul român a adoptat, în primii ani ai războiului, linia unei politici de neutralitate. P.S.D.R., clasa muncitoare, militanții săi de seamă dezvăluind primejdia ce plana asupra României din partea ambelor tabere beligerante, au militat pentru o politică de neutralitate, singura corespunzătoare intereselor statului și poporului, amenințat de a fi strivit de marile puteri.

Situația deosebită în care se găsea România în primii ani ai războiului mondial, ca și faptul că poporul român nu-și desăvîrșise încă unitatea de stat, au determinat ca mișcarea socialistă, continuînd o veche tradiție, să se preocupe să strîngă și să canalizeze eforturile întregului popor în vederea atingerii acestui deziderat pe cale revoluționară.

În condițiile prăbușirii monarhiei austro-ungare și ale triumfului Marii Revoluții Socialiste din Octombrie, care au dat o puternică lovitură sistemului imperialist, a apărut posibilitatea încununării victorioase a luptei de eliberare națională a poporului nostru, pentru încheierea procesului de formare a statului său național unitar. Încununarea acestui proces, operă a maselor largi din întreaga țară, a realizat cadrul național și social-economic pentru dezvoltarea mai rapidă a forțelor de producție, pentru desfășurarea pe scară națională a mișcării muncitorești revoluționare, a tuturor forțelor înaintate ale patriei.

Pe fondul situației economice și social-politice a României din anul 1918, s-a declanșat un puternic avînt al luptelor maselor largi populare, care a culminat în perioada imediat postbelică cu greva generală din octombrie 1920.

Consecința directă și imediată a grevei generale a fost accelerarea procesului de clarificare ideologică, de delimitare de reformism. Această misiune istorică a revenit Congresului, întrunit la 8 mai 1921, care, prin lucrările și hotărîrile sale, transformă Partidul socialist în Partid comunist. O dată cu înființarea Partidului Comunist Român, care continuă cele mai bune tradiții ale mișcării muncitorești și socialiste din România, a început o etapă nouă în lupta proletariatului și a maselor muncitoare. Sub conducerea sa, clasa muncitoare a fost prezentă și și-a spus cuvîntul asupra tuturor evenimentelor mai importante, s-a situat în fruntea luptei pentru progres social, ținînd, în ciuda prigoanei, sus steagul luptei pentru apărarea intereselor oamenilor muncii, conducînd întregul popor la victoria asupra fascismului, pe calea făuririi României socialiste.

FOTBAL, DIV. B

C. F. R. Pașcani — Metalul București 1-0 (0-0)

PAȘCANI (De la subredacția ziarului „Flacăra Iașului").

Deși se cunoștea din confruntările anterioare robustețea în apărare, a echipei bucureștene, duminică, fotbaliștii de la C.F.R. Pașcani n-au luat măsuri în consecință, fiind la un pas de a pierde un nou punct pe teren propriu.

Așa cum era de așteptat, metalurgiștii au făcut un adevărat zid în fața atacurilor impetuoase ale formației feroviare și nu a lipsit prea mult ca ei să-și atingă scopul propus. Ocazii de gol au fost de ambele părți, dar înaintașii le-au ratat cu prea mare ușurință. În lipsa acestora, spectatorii pășcăneni ar fi dorit să urmărească măcar un fotbal de calitate, dar și acest lucru s-a lăsat prea mult așteptat.

Iată cum a fost înscris unicul gol al partidei: mijlocașul Drăgan, supărat parcă de nereușita coechipierilor din atac, își asumă în min. 83 răspunderea executării unui șut—centrare cu efect, din marginea careului de 16 m. Portarul Petre Iosif, prea sigur de această minge, aparent ușoară, și nu tocmai bine plasat, o scapă din mîini după linia porții și arbitrul C. Prusac, din Botoșani, consemnează gol valabil.

★

Echipele de juniori ale divizionarelor pășcănene, care au dispătat duminică prima etapă din retur, au obținut victorii. C.F.R. a învins acasă cu 3—0 pe Textila Buhuși, iar I.T.A. a cîștigat, la Bacău, cu 4—1 în fața juniorilor de la Letea din localitate.

C. FÎNTÎNARU

FOTBAL, DIV. C

Letea Bacău — I.T.A. Pașcani 0-1 (0-0)

Preocupați chiar din primele etape de a se îndepărta de zona periculoasă a retrogradării, fotbaliștii de la I.T.A. și-au mobilizat forțele în disputa directă cu Letea din Bacău, obținînd duminică o neașteptată, dar prețioasă victorie în deplasare. Apărarea, în frunte cu portarul Ionescu, și-a făcut cu prisosință datoria, scăpînd cu fața curată la numeroasele atacuri ale echipei gazdă. Golul pășcănenilor a fost înscris de Oprea în partea a doua a reprizei secunde, pe contraatac.

Este prima victorie în deplasare a jucătorilor de la I.T.A. Sperăm că nu va fi și ultima...

V. APOSTOL coresp.

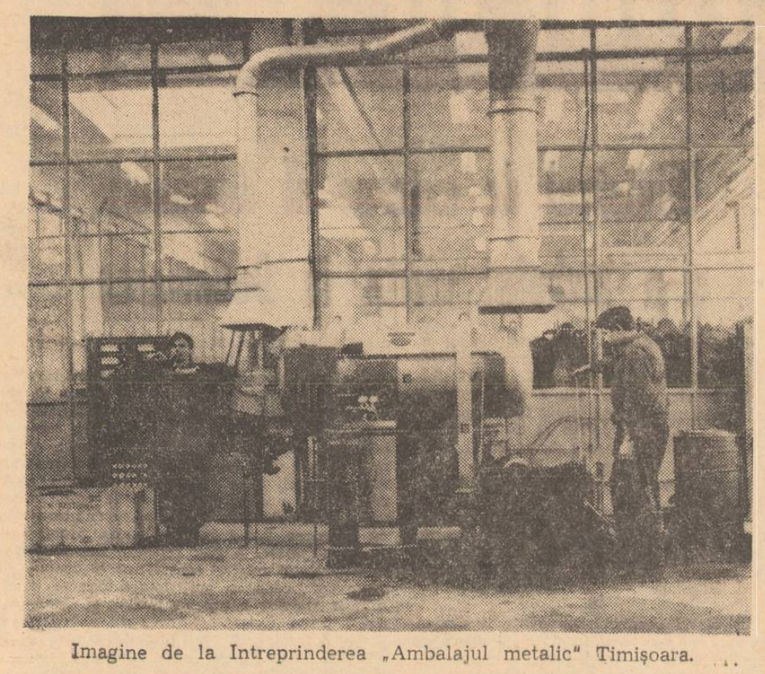

Imagine de la Intreprinderea „Ambalajul metalic" Timișoara.

De educația lucrătorilor din comerțul păscănean cine și cum se ocupă?

În ultimul timp, comerțul păscănean, alimentar și nealimentar, asigură o mai bună aprovizionare a populației. În anul 1970 planul de desfacere al O.C.L. mixt a fost depășit cu 6 136 000 de lei, depășiri însemnate fiind înregistrate și în primele luni ale acestui an. Un raid întreprins prin unitățile O.C.L. ne-a confirmat preocuparea organelor locale de partid și de stat pentru aprovizionare, magazinele punînd la dispoziția cumpărătorilor, cu mici excepții, mărfurile necesare.

„Avînd o importanță deosebită, noi urmărim în mod permanent aprovizionarea și deservirea populației, declară tov. Ion Panainte, secretarul Comitetului orășenesc de partid. În fiecare decadă vedem cum s-a realizat planul, iar atunci cînd se ivesc deficiențe, cum a fost cazul în prima decadă din ianuarie cînd planul nu a fost îndeplinit, biroul comitetului orășenesc împreună cu comitetul executiv al consiliului popular stabilesc măsuri corespunzătoare. Adesea trimitem delegați, inclusiv pe directorul O.C.L., la unitățile furnizoare, chiar din afara județului, pentru procurarea unor mărfuri deficitare. În stabilirea măsurilor ne ajută controlul operativ pe care-l întreprindem cu regularitate în unități, sesizările făcute de oamenii muncii în cadrul audiențelor".

Măsurile luate de Comitetul orășenesc de partid au fost completate de cele întreprinse de comitetul de direcție și organizația de bază de la O.C.L. mixt, care au asigurat extinderea și mai bună folosire a spațiilor comerciale, instruirea gestionarilor, întărirea corpului de revizori, controlul în magazine.

Interlocutorii: secretarul Comitetului orășenesc de partid, directorul O.C.L. mixt, tov. Gh. Bodescu, secretarul biroului organizației de bază, tov. Aurelian Drăgan, recunosc totodată existența unor deficiențe în legătură cu spațiile comerciale încă necorespunzătoare în partea de jos a orașului, dar și cu organizarea unităților, respectarea programului, a regulilor de comerț de către unii lucrători, cu modul de deservire în unele unități. La ospătăria „Cina", de pildă, tăvile și unele tacîmuri erau așa de ruginite, încît se lipseră unele de altele. O slabă organizare am găsit la magazinul „Alimentara" nr. 1 cu autoservire, cel mai modern din oraș. Deși în magazia de mină se găseau suficiente mărfuri, mare parte din rafturi erau goale, lipsind o serie de sortimente. Cum acționează oare tov. Mihai Terpescu, responsabilul magazinului, care este în același timp locțiitorul secretarului organizației de bază? Mai poate surprinde faptul că unități similare mai mici, ca nr. 4 și nr. 6, depășesc planul în timp ce aceasta nu l-a îndeplinit pe luna ianuarie? Nu mai vorbim de cazurile de comportare necuviincioasă față de consumatori în unele unități. Așa stînd lucrurile ne-am pus întrebarea cum acționează organizația de bază pentru educarea comuniștilor, a celorlalți salariați în vederea practicării unui comerț civilizat? Dar în afara unor măsuri izolate, nu am putut descoperi o preocupare continuă în această direcție.

Un fapt care spune multe. În biroul directorului O.C.L. am găsit pe Ion Axinte și Vasile Moraru, muncitori la depozitul alimentar. Cu o zi înainte se abătuseră de la disciplina în muncă. Ambii sînt membri de partid și nu se află la prima abatere. De aceea și sancțiunea va fi mustrare cu avertisment.

Nimic de spus, și sancțiunea are un caracter educativ. Dar de ce nu se apelează la opinia colectivă, de ce abaterile membrilor de partid nu sînt puse în discuția comuniștilor, a celorlalți salariați în cadrul grupelor sindicale? Anul trecut, de exemplu, au fost aplicate 122 de sancțiuni și 145 de penalizări la salariu pentru diverse abateri. Numai cazurile „ieșite din comun" au fost supuse dezbaterii publice. Iată deci o cale de educare a salariaților care nu este folosită cum trebuie. Așa cum, de altfel, nu este folosită nici gazeta de perete.

VIAȚA DE PARTID

Aici am putea vorbi de lipsa biroului organizației de bază care nu se preocupă de ținerea cu regularitate a adunărilor generale de partid. Trecînd cu vederea astfel de „lipsuri mărunte" din viața colectivului, biroul „prelucrează" articole din presă în adunările comuniștilor, așa cum a procedat în luna ianuarie.

Ar trebui poate să ne referim și la modul în care se desfășoară învățămîntul de partid, un alt mijloc de educare și influențare. Deși au fost organizate un cerc pentru studierea Statutului partidului și un cerc de educație moral-cetățenească, acestea desfășoară activitățile cînd și cum se întîmplă. Mai precis: atunci cînd se țin adunările de partid, în continuare se face și o expunere în fața tuturor comuniștilor. Și cum adunările generale nu se țin cu regularitate, se înțelege motivul rămînerii în urmă a programului învățămîntului de partid. Cît privește conținutul... Tema din ianuarie „Legile Republicii Socialiste România — expresie a voinței poporului nostru" a conținut numai generalități. E drept că în vreo două locuri se făcea mențiunea „se vor da exemple locale", dar spațiul liber nu a mai fost completat de propagandist. Și în acest caz comentariile sînt de prisos.

În sfîrșit, ne-am fi așteptat din partea biroului organizației de bază la unele măsuri concrete pentru întărirea muncii politice de masă. Să recunoaștem însă că și cele care s-au luat nu au fost duse pînă la capăt. Au fost recrutați 12 agitatori (puțini în comparație cu numărul membrilor de partid și al salariaților) care nu au fost la vreme instruiți pentru a fi putut porni la treabă. Așa după cum nu au trecut decît sporadic la lucru și colectivele formate din membrii biroului organizației de bază și alți comuniști care urmau să meargă în îndrumare și control prin unități. Adăugînd la acestea slaba preocupare pentru organizarea unor acțiuni cultural-educative în rîndul salariaților desprindem întregul șir de lacune ale muncii politice.

Constatările de mai sus ne duc la concluzia că preocuparea pentru asigurarea bunei aprovizionări a populației nu a fost completată de măsuri concrete pentru educarea lucrătorilor din comerț în vederea unei bune deserviri. Comitetul orășenesc de partid nu a ajutat suficient organizația de bază de la O.C.L. în această direcție, treabă ce se impune a fi făcută operativ și cu multă răspundere.

A. INDIANU

Rezultatele alegerilor parțiale de deputați în consiliile populare din județul Iași

După cum am mai anunțat, duminică au avut loc în județul nostru alegeri parțiale de deputați pentru consiliile populare în două circumscripții electorale județene, 3 circumscripții electorale municipale și 65 de circumscripții electorale comunale din 21 de comune.

În urma datelor centralizate de comisiile electorale, rezultatele alegerilor de deputați sînt următoarele:

În circumscripția electorală județeană nr. 7 Iași au fost înscriși în listele electorale 1.627 de alegători; s-au prezentat la vot 1.625 de alegători, adică 99,8 la sută din cei înscriși; au votat pentru candidatul Frontului Unității Socialiste toți cei care s-au prezentat în fața urnei.

În circumscripția electorală județeană nr. 82 Belcești au fost înscriși în listele electorale 1.170 de alegători: s-au prezentat în fața urnei 1.169 de alegători, adică 99,9 la sută din cei înscriși; au votat pentru candidatul Frontului Unității Socialiste 1.168 de alegători, ceea ce reprezintă 99,9 la sută din numărul votanților, înregistrîndu-se un vot anulat.

La cele 3 circumscripții electorale municipale au fost înscriși în liste 1.909 alegători; s-au prezentat în fața urnei 1.904 alegători, reprezentînd 99,7 la sută din numărul celor înscriși; au votat pentru candidații Frontului Unității Socialiste 1.902 alegători, adică 99,9 la sută, înregistrîndu-se două voturi contra.

În circumscripțiile electorale comunale au fost înscriși în liste 3.503 alegători; s-au prezentat la vot 3.490 alegători, adică 99,6 la sută din numărul celor înscriși; au votat pentru candidații Frontului Unității Socialiste 3.486 alegători (99,9 la sută din votanți); au fost înregistrate două voturi contra, alte două voturi fiind anulate.

În circumscripția electorală județeană nr. 7 a fost ales deputat tov. Viorel H. Tiron, prim-vicepreședinte al Consiliului popular al municipiului Iași. În circumscripția electorală județeană nr. 82 Belcești a fost ales tov. Gheorghe C. Macovei, prim-secretar al Comitetului județean Iași al U.T.C.

Sprijin efectiv

(urmare din pag. 1)

ției sînt doar cîteva aspecte care au condus la mai deplina utilizare a capacităților, creșterea productivității muncii și a calității producției, reducerea costurilor, o mai bună ritmicitate.

Cîteva exemple concrete. La un moment dat, din lipsa materiei prime, la Fabrica de mobilă Iași era în pericol realizarea, în termenul prevăzut de contract, a unei importante comenzi externe. Au intervenit atunci unitatea de exploatare și cea de industrializare; au fost doborîți brazi din pădure și transformați rapid în cherestea, astfel ca producția de mobilă să nu aibă de suferit. La rîndu-i, Secția de industrializare Ciurea beneficiază de sprijinul fabricilor de mobilă a căror capacitate de uscare nu era pe deplin folosită; pînă la intrarea în funcțiune a noilor cuptoare-tunel din secția Ciurea, o importantă cantitate de frize se usucă la Iași și Vaslui.

Tehnicianul *Mihai Agape*, secretarul organizației de partid pe schimb, de la Secția a II-a, ne-a spus printre altele: „Specificul secției noastre este marea diversitate a mobilierului pe care-l realizăm. Cea mai mare parte e de serie mică, solicitînd la maximum nu numai capacitatea noastră organizatorică, ci și pregătirea profesională a muncitorilor. În permanență se cer făcute modificări în organizarea fluxurilor tehnologice corespunzător sortimentelor produse, ori nu găsim încă sprijinul dorit la serviciile de resort din combinat. În privința ridicării calificării, în secția noastră nu sînt încă organizate cursuri. Menționez că există chiar riscul descalificării muncitorilor din secția care, cu destulă trudă, au fost formați pentru a produce mobilă sculptată. Or, lipsa comenzilor — pentru care, cred, că n-a insistat suficient conducerea combinatului — îi obligă să se ocupe cu altceva".

Ar mai fi de semnalat și lipsa de operativitate a resortului mecano-energetic al combinatului pentru asigurarea unor condiții de muncă adecvate în această secție. La aproape jumătate de an de la intrarea secției în funcțiune, sistemul de ventilație nu este încă pus la punct. Asupra felului cum a acționat acest resort pînă în prezent au formulat importante critici și tehnicianul *Georghe Dolhescu*, șeful secției a III-a, precum și inginerul *Eduard Dorst*, șeful Secției de industrializare Ciurea. „O dată cu înființarea combinatului, ne-a spus tov. Dolhescu, unele cadre tehnice cu pregătire superioară au fost cooptate în serviciile acestuia. Cred că s-a făcut aceasta tocmai pentru a sprijini mai bine secțiile, producția".

Subscriem întrutotul la aceste aprecieri mai ales, că, privind stilul de muncă al unor servicii funcționale din combinat, am întîlnit anumite situații ce stîrnesc de-a dreptul hazul. Deși, pentru a intra în secțiile de producție, cadrele acestora trebuie doar să coboare scările sau să meargă cîteva zeci de metri, preferă să emită diferite hîrtii ce cuprind dispoziții și ordine privind rezolvarea unor probleme care, de regulă, solicită tocmai sprijinul lor concret, operativ și la fața locului.

MIERCURI 24 martie ora 19,30

TEATRUL DRAMATIC „BACOVIA" din BACĂU

prezintă în sala Teatrului Național „Vasile Alecsandri" din Iași

premiera pe țară

„FĂRĂ CASCADORI"

de Mircea Radu Iacoban

Biletele se găsesc la Agenția Teatrului Național, str. Lăpușneanu nr. 17, telefon 14418.

— *un muncitor*
angajează

INTREPRINDEREA DESFACEREA CELULOZEI ȘI HÎRTIEI, filiala Iași, strada Grăniceri nr. 3—9, telefon 13755.

Condiții: domiciliul în orașul Iași.

— *șef birou ambalaje*
— *economist în sectorul comercial*
— *șef de depozit — mărfuri nealimentare*
— *tehnolog în alimentație publică*
— *un responsabil la bufetul „Stîna Poenii"*
— *magaziner principal*

angajează de urgență

ÎNTREPRINDEREA ECONOMICĂ JUDEȚEANĂ A COOPERATIVELOR DE CONSUM IAȘI

Condiții de angajare: conform H.C.M. 914/1968.

Relații se pot obține la compartimentul personal, telefon 16412, strada Ștefan cel Mare nr. 40.

— *revizor contabil (C.F.I.)*
— *proiectant — piese de schimb*
— *dactilografe*
— *strungari*
— *frezori*

PENTRU SECȚIA DE INDUSTRIALIZARE A LEMNULUI CIUREA

— *maistru electrician*
angajează de urgență

C.E.I.L. IAȘI

strada Bucium nr. 34.

Condiții de angajare: conform legilor în vigoare, buletin de oraș Iași și stagiul militar satisfăcut. Relații suplimentare se pot obține la telefon 11120, 11121, interior 131.

SE ANGAJEAZĂ DE URGENȚĂ
— *1 șef birou aprovizionare*
— *1 merceolog*
— *1 tehnician principal normator*
— *3 strungari*

Cei interesați se vor adresa la GRUPUL DE INSTALAȚII str. 7 Noiembrie nr. 51, serviciul plan-salarizare.

Condițiile de angajare sînt cele prevăzute în H.C.M. 914/68.

— **specialist electronist pentru întreținerea aparatelor de dirijare a circulației**
— **planificator principal**
— **magaziner principal**
— **calculator principal**

angajează

ÎNTREPRINDEREA DE GOSPODĂRIE MUNICIPALĂ IAȘI

Bd. Tudor Vladimirescu nr. 32, telefon 16520.

— *un ajutor de maistru țesător*
angajează de urgență

Fabrica „Textila" Iași

șoseaua Ștefan cel Mare nr. 4.

Se angajează de urgență:

— un magaziner principal
— doi contabili principali sau contabili, temporar, pe 3 luni.

Cei interesați se vor adresa la

Întreprinderea de rețele electrice Iași

serviciul personal, strada Uzinei nr. 38.

Se recrutează

— lăcătuși,

absolvenți de școală profesională, pentru cursurile de ajutori de maiștri țesători.

Cei interesați se vor adresa la

Țesătoria de mătase „Victoria" Iași.

Cursurile încep la 1 aprilie 1971.

Informații suplimentare se pot obține la serviciul personal-învățămînt, telefon 31380, interior 101.

— ospătari
— barmani
— bufetieri
— grataragii
— vînzători
— ajutori ospătari

angajează pentru sezonul de vară

Întreprinderea de alimentație publică și hoteluri Iași

Condiții de angajare: domiciliul stabil în orașul Iași și 7—8 clase elementare. De asemenea, pentru zilele de sîmbătă și duminică se angajează studenți și salariați din diferite întreprinderi. De asemenea, întreprinderea are vacante următoarele posturi:

— șef serviciu comercial
— șef serviciu contabilitate
— șef serviciu administrativ
— tehnician constructor
— șef birou revizie
— revizori gestiuni
— economist la serviciul plan

Relații se pot obține de la biroul personal al întreprinderii, Piața Unirii nr. 1

Se angajează de urgență

— tipăritor tipar plan sau zețar, categoria II—V
— bucătar, categoria I-III
— desenator tehnic principal, catedra de tehnologie chimică
— laborant principal, catedra de chimie organică

Cei interesați se vor adresa la

Institutul politehnic Iași

Solicitanții se vor adresa la serviciul personal, zilnic între orele 7 — 15, sau la telefon 15320, interior 3, unde se pot obține și relații suplimentare.

ALB-NEGRU

Jocul de-a încurcă lumea

Cititoarea noastră Nadia Sebastian a avut o experiență amară în materie de... dulciuri.

Avînd o petrecere în familie, s-a gîndit să apeleze la serviciile întreprinderii cofetării-răcoritoare. Inspirație nefericită, după cum se va vedea. Cu șase zile înainte de data fixată, ne scrie dumneaei, a făcut comanda de rigoare la una din cofetăriile din plin centrul orașului. Fiind sfătuită să treacă peste două zile, pentru a se convinge dacă va fi executată comanda, s-a conformat, dar răspunsul a fost incert. A mai dat telefoane, iar șefa expediției (locale, nu spre Polul Nord) a laboratorului a încredințat-o că totul e în regulă. A mai trecut pe la cofetărie, unde a primit asigurări că se va onora comanda, dar după aproape o săptămînă a rămas cu... asigurările.

Este, evident, o lipsă de seriozitate și am dori să știm cine patronează jocul de-a încurcă lumea.

Butelia invizibilă

Gheorghe Turculeț, din comuna Aroneanu, fără ocupație, cunoscut recidivist, își găsea o sursă de venituri ilicite. Își vindea butelia de aragaz la un preț „convenabil". De la Mihai P., M. Ion și alții a încasat cîte 1.000 lei și respectiv 1.400, urmînd să le ducă butelia de aragaz la domiciliul acestora. Numai că nici unul din cumpărători nu au reușit să vadă butelia promisă. Acum proprietarul invizibilei butelii este reținut de către organele de miliție.

Gazdele sancționate

La un recent control efectuat de către organele de miliție la domiciliul familiilor Elena Răzmeriță, str. Ștefan cel Mare nr. 34, și Ana Gherman, str. Ștefan cel Mare nr. 44, au fost depistate mai multe persoane fără ocupație, cu antecedente penale, ținute în gazdă, fără forme legale, de la care se încasau importante sume bănești. Gazdele și găzdașii și-au primit sancțiunile cuvenite.

V-a lipsit ceva din autoturism?

Diverși proprietari de autoturisme reclamau organelor de miliție dispariția din mașini a unor obiecte. Cercetările efectuate de către locotenentul N. Ștefănoiu au condus la descoperirea infractorului Tiberiu Ciubotaru, din str. Stejar nr. 60, fără ocupație, boxer amator. Urmează să-și primească pedeapsa cuvenită.

Mica publicitate

Oferte de serviciu

Caut femeie îngrijire copil. Informații strada Clășca 16 — Luca.

Închirieri

Absolventă, caut urgent gazdă la bloc, în zonele centrale. Telefon 14864, orele 8—17.

Vînzări-cumpărări

Vînd apartament 5 camere, cartier Copou, libere patru. Telefon 72292.

Schimburi de locuință

Ofer apartament două camere, condiții avantajoase, pentru trei camere. Șoseaua Națională 186, scara B, apart. 16.

Pierderi

Pierdut certificat de încadrare clasa a II-a pe numele Căldăraru Gheorghe, eliberat la 1 aprilie 1964 de I.R.T.A. Iași. Îl declar nul.

Diverse

Țițu Petru aduc pe această cale vii mulțumiri domnilor dr. Cernea, Mărculescu și colectivului pentru operația la ochi perfect reușită și îngrijirea excepțională acordată.

Decese

Adînc îndurerată, familia anunță încetarea din viață, duminică, 21 martie, a scumpei lor

ANA I. NEGOIȚĂ

învățătoare pensionară — 83 ani.

Înmormîntarea are loc astăzi, 23 martie, ora 14. Cortegiul funebru va porni de la biserica Sf. Haralambie, unde se află depus corpul neînsuflețit, spre cimitirul Eternitatea.

PE MERIDIANELE GLOBULUI

Vizita delegației guvernamentale române în R.P. Chineză

PEKIN 22 — Corespondentul Agerpres, Ion Gălățeanu, transmite: Premierul Consiliului de Stat al Republicii Populare Chineze, Ciu En-lai, a primit luni delegația guvernamentală română, condusă de tovarășul Gheorghe Rădulescu, vicepreședinte al Consiliului de Miniștri al Republicii Socialiste România.

Au participat vicepremierul Li Sien-nien, Ciu Hui-tzo, adjunct al șefului Marelui Stat Major al Armatei Populare Chineze de Eliberare, Fan-I, ministrul relațiilor economice cu străinătatea, Pai Sian-kuo-ministrul comerțului exterior, Li Suei-cin ministrul construcțiilor de mașini, Ien Ten-kuei, adjunct al ministrului metalurgiei, și alte persoane oficiale. Din partea română au fost prezenți Ioan Avram, ministrul industriei construcțiilor de mașini, Stefan Constantinescu, adjunct al ministrului industriei metalurgice, ambasadorul român la Pekin, Aurel Duma, și alte persoane. Convorbirea, care a avut loc cu acest prilej, s-a desfășurat într-o atmosferă cordială, prietenească.

*

La 22 martie au fost semnate la Pekin protocoalele între guvernele român și chinez privind nominalizarea de instalații complete și asistență tehnică în cadrul creditului pe termen lung fără dobîndă acordat României de către R.P. Chineză.

La ceremonia semnării a participat premierul Ciu En-lai.

Tovarășul Gheorghe Rădulescu a semnat din partea română protocolul privind livrarea de instalații complete, iar Ioan Avram, protocolul cu privire la condițiile tehnice de livrare a instalațiilor și utilajelor și cele de asistență tehnică.

Din partea chineză, protocoalele au fost semnate de Li Sien-nien, și, respectiv, de Li Suei-cin.

La semnare au asistat Ciu Hui-tzo, Ken Piao, șeful Secției relații externe la C.C. al P.C. Chinez, Fan I, Pai Sian-kuo, Ciao Kuan-hua, adjunct al ministrului afacerilor externe, Li Cian, adjunct al ministrului comerțului exterior, și alte persoane oficiale.

Au fost prezenți, de asemenea, Aurel Duma, membrii delegației române și membri ai ambasadei.

Cu prilejul vizitei delegației guvernamentale române, condusă de tovarășul Gheorghe Rădulescu, în seara zilei de 22 martie, ambasadorul român la Pekin, Aurel Duma, a oferit o recepție. Au participat tovarășii Ciu En-lai, Li Sien-nien, Ciu Hui-tzo, Ken Piao, Fan I, Pai Sian-kuo, Ciao Kuan-hua, Li Cian și alte persoane oficiale. Recepția s-a desfășurat într-o atmosferă prietenească, cordială.

Au rostit toasturi tovarășul Gheorghe Rădulescu și tovarășul Li Sien-nien.

PEKIN 22 — Corespondentul Agerpres, Ion Gălățeanu, transmite: La 22 martie, Ioan Avram, ministrul construcțiilor de mașini, împreună cu specialiști ai acestui minister, a avut o discuție tovărășească cu Li Suei-cin, ministrul construcțiilor de mașini, însoțit de adjunctul său și specialiști. In cadrul convorbirii au fost abordate aspecte ale dezvoltării construcțiilor de mașini din cele două țări, precum și probleme privind dezvoltarea cooperării între cele două ministere.

*

PEKIN 22 — Corespondentul Agerpres, Ion Gălățeanu, transmite: Prințul Norodom Sianuk, șeful statului Cambodgian, președintele Frontului Național Unit al Cambodgiei, a primit la 22 martie pe tovarășul Gheorghe Rădulescu, vicepreședinte al Consiliului de Miniștri al Republicii Socialiste România, conducătorul delegației guvernamentale române. A fost prezent, de asemenea, Aurel Duma, ambasadorul român la Pekin.

Cu acest prilej a avut loc o convorbire, în cadrul căreia tovarășul Gheorghe Rădulescu a transmis salutul președintelui Consiliului de Stat al Republicii Socialiste România, Nicolae Ceaușescu, a guvernului și poporului român și a exprimat sprijinul poporului român față de cauza poporului khmer în lupta sa împotriva agresiunii străine și pentru independența națională.

Prințul Norodom Sianuk a mulțumit cordial pentru sprijinul diplomatic și politic deosebit de prețios pe care poporul român, conducerea sa, îl acordă luptei poporului khmer. El a rugat să se transmită poporului român, guvernului și personal președintelui Consiliului de Stat, Nicolae Ceaușescu, recunoștința sa sinceră pentru acest ajutor.

În Vietnamul de sud, Laos și Cambodgia

Puternice acțiuni ofensive ale patrioților

SAIGON 22 (Agerpres)

Forțele Frontului Național de Eliberare și-au intensificat în ultimele 48 de ore atacurile asupra fortificațiilor deținute de trupele americano-saigoneze în zona septentrională a Vietnamului de sud. Baza americană de la Khe Sanh a fost supusă de patrioți unor bombardamente intense cu rachete. Totodată, cartierul general al forțelor S.U.A. de la Camranh, precum și instalațiile militare deținute de trupele americano-saigoneze în sectorul Pleiku s-au aflat printre principalele obiective ale atacurilor declanșate de detașamentele patrioților.

In același timp, unități ale F.N.E. au supus unui tir de rachete cartierul general al primei divizii americane de cavalerie aeropurtate de la Binh Duong, la numai 30 kilometri nord de Saigon.

*

SAIGON 22 (Agerpres) — Sub loviturile forțelor patriotice, operațiile desfășurate de trupele americano-saigoneze în Laos au luat turnura unei retrageri precipitate. In timp ce coloanele de blindate saigoneze încearcă să-și croiască drum spre Vietnamul de sud, infanteriștii saigonezi sînt nevoiți să aștepte în poziții apărate precar, spre a fi scoși din încercuire cu ajutorul elicopterelor americane. Potrivit agenției Associated Press, din 60 de elicoptere trimise spre baza „Delta-1", din Laos, pentru a evacua trei batalioane saigoneze, patrioții au doborît 37.

Ofensiva patrioților a cuprins, practic, întreg sudul Laosului (provincia Savannakhet), desfășurîndu-se pe un front larg. Lupte deosebit de violente au loc de ambele părți ale șoselei numărul 9, unde invadatorii saigonezi încearcă să se retragă prin regiunile de junglă care îi separă de Vietnamul de sud.

PNOM PENH 22 (Agerpres)

Forțele de rezistență populară din Cambodgia au atacat pozițiile deținute de trupele regimului Lon Nol în localitatea Kao Chen, situată la numai 30 kilometri nord de Pnom Penh. Fortificațiile efectivelor militare ale administrației Lon Nol amplasate în orașul Sala Lek, care se află tot în apropierea Pnom Penhului, au fost, de asemenea, supuse unui puternic atac de către patrioții khmeri. Aviația regimului de la Pnom Penh a intervenit în cursul luptelor, care au durat mai multe ore.

Ciocniri violente între forțele cambodgiene de rezistență populară și trupele inamice au avut loc și în împrejurimile orașului Takeo.

Declarații ale M. A. E. al R. D. Vietnam

HANOI 22 (Agerpres) — Intr-o declarație dată publicității la Hanoi, Ministerul Afacerilor Externe al R. D. Vietnam arată că, la 21 și 22 martie, numeroase avioane americane au bombardat zone populate din provinciile Quan Binh și Ha Tinh, comițînd crime în rîndul populației locale. Unități antiaeriene ale Armatei populare vietnameze din aceste provincii au doborît trei avioane.

Aceste acte de război comise de imperialiștii americani, se subliniază în declarație, constituie o încălcare a suveranității și securității R.D. Vietnam, o violare a obligației asumate de guvernul S.U.A. de a înceta complet bombardamentele asupra întregului teritoriu al R.D. Vietnam, o amenințare gravă a lucrărilor conferinței de la Paris cu privire la Vietnam.

*

HANOI 22 (Agerpres)

Ministerul Afacerilor Externe al R. D. Vietnam a dat publicității o declarație în care condamnă administrația tailandeză pentru trimiterea de unități militare pe teritoriul laoțian și pentru concentrarea unui mare număr de trupe de-a lungul frontierei dintre Tailanda și Laos. Intr-un moment în care imperialiștii americani și marionetele lor saigoneze desfășoară operațiuni militare pe scară largă în sudul Laosului, aceste acțiuni ale autorităților tailandeze servesc în mod limpede planurilor S.U.A. de extindere a războiului de agresiune împotriva țărilor indochineze.

Ministrul de externe al României și-a încheiat vizita în Danemarca

COPENHAGA 22 — Trimisul special Agerpres, Constantin Țintea, transmite: Ministrul afacerilor externe al României, Corneliu Mănescu, aflat într-o vizită oficială în Danemarca, a fost primit luni dimineața de către regele Frederik al IX-lea. Ministrul român a fost însoțit de ministrul danez al afacerilor externe, Poul Hartling.

Intrevederea s-a desfășurat într-o atmosferă cordială.

Luni la prînz, Corneliu Mănescu a părăsit Copenhaga, îndreptîndu-se spre patrie, după vizita oficială făcută în Danemarca la invitația ministrului afacerilor externe, Poul Hartling.

*

In cursul convorbirilor avute la Copenhaga, care s-au desfășurat într-o atmosferă de prietenie și înțelegere reciprocă, s-a făcut un schimb fructuos de păreri cu privire la evoluția relațiilor dintre România și Danemarca și în legătură cu unele probleme internaționale de interes comun.

S-a consemnat cu satisfacție că relațiile româno-daneze cunosc o dezvoltare favorabilă în diverse domenii de activitate, exprimîndu-se, totodată, dorința de a continua eforturile în vederea sporirii substanțiale a schimburilor comerciale, a intensificării cooperării economice, tehnico-științifice și culturale.

In cadrul schimbului de vederi asupra unor probleme internaționale, s-a subliniat, încă o dată, necesitatea respectării în relațiile dintre toate statele a principiilor de drept internațional, a normelor de justiție și de etică internațională.

O atenție deosebită a fost acordată problemelor securității și cooperării europene. In acest context, a fost subliniată necesitatea concentrării eforturilor tuturor statelor în direcția instaurării în Europa a unui climat de pace, destindere și cooperare internațională, care să le asigure dezvoltarea multilaterală și să le pună la adăpost de folosirea forței sau amenințarea cu folosirea forței în rezolvarea problemelor litigioase. A fost relevată importanța conferinței privind securitatea și cooperarea europeană cu participarea directă a tuturor statelor europene, S.U.A. și Canadei.

Cei doi miniștri au fost de acord să continue consultările între ministerele afacerilor externe român și danez asupra relațiilor bilaterale și problemelor internaționale de interes comun, să-și dezvolte cooperarea în cadrul O.N.U. și al altor organizații internaționale.

Ministrul afacerilor externe, Corneliu Mănescu, a transmis ministrului afacerilor externe al Danemarcei Poul Hartling, invitația de a vizita România. Invitația a fost acceptată cu plăcere.

*

In drum spre țară, Corneliu Mănescu a făcut o escală la Berlin.

*

In cursul după-amiezii, Corneliu Mănescu s-a reîntors în Capitală.

Plenara C. C. al P. C. U. S.

MOSCOVA 22 (Agerpres) La Moscova a avut loc luni o plenară a Comitetului Central al P.C.U.S. — anunță agenția T.A.S.S. Plenara a examinat raportul de activitate al Comitetului Central la Congresul al XXIV-lea al P.C.U.S., care își va începe lucrările la 30 martie. Referatul pe această temă a fost prezentat de Leonid Brejnev, secretar general al C.C. al P.C.U.S. Plenara a aprobat în unanimitate raportul.

Plenara a examinat și a aprobat în unanimitate proiectul raportului „Cu privire la directivele celui de-al XXIV-lea Congres al P.C.U.S., pentru al 9-lea plan cincinal de dezvoltare a economiei naționale a U.R.S.S. pe anii 1971—1975". Referatul în această problemă a fost prezentat de Alexei Kosighin, președintele Consiliului de Miniștri al U.R.S.S.

Scurte știri

BRUXELLES

O nouă medalie de aur se adaugă celor patru trofee similare decernate invențiilor românești de către juriul „Salonului internațional de invenții și produse noi" de la Bruxelles. Această medalie a fost decernată pentru invenția „Procedeu și mașină de reliefat produse ceramice".

CANBERRA

Noul prim-ministru australian, William McMahon, a anunțat componența guvernului său. Ca vicepremier și ministru al industriei și comerțului a fost numit John Douglas Anthony, iar ca ministru de interne Ralph Hunt. Conducerea Ministerului Afacerilor Externe i-a fost încredințată lui Leslie Harry Bury, care a deținut în precedentul guvern portofoliul finanțelor, preluat acum de Billy Mackie Snedden. Așa cum se anunțase deja, fostul prim-ministru, John Gorton, a fost numit ministru al apărării.

DJAKARTA

Agențiile France Presse și Reuter anunță că Sukatno, secretarul general al organizației „Tineretul popular" din Indonezia, membru al C.C. al P.C. din Indonezia, a fost condamnat la moarte de către Tribunalul special din Djakarta. Agențiile precizează că Sukatno a fost arestat la 21 iulie 1968, în cursul unei operațiuni militare desfășurate împotriva comuniștilor indonezieni.

PEKIN

Agenția China Nouă informează că în ziua de 21 martie, două avioane militare ale S.U.A. au violat spațiul aerian al R.P. Chineze, deasupra provinciilor Guandun și Iunan. Un purtător de cuvînt al Ministerului Afacerilor Externe al R.P. Chineze a fost autorizat să dea un avertisment în legătură cu aceste acte provocatoare.

ROMA

Personalul care deservește autostrăzile publice și particulare din Italia a declarat duminică o grevă de patru zile, în sprijinul unor revendicări economice formulate cu prilejul tratativelor pentru înnoirea convenției colective de muncă. Aceasta este a patra grevă organizată de muncitorii acestui sector de activitate în decurs de o lună.

LONDRA

O delegație sud-africană a sosit de cîteva zile la Londra cu sarcina de a întocmi o listă preliminară a armelor ce ar urma să fie cumpărate de R.S.A. din Marea Britanie. Această știre a fost anunțată de ziarul „Sunday Times", care precizează că membrii delegației au și fost primiți la Ministerul Apărării al Marii Britanii.

CARACI

Luni dimineața a avut loc la Dacca prima reuniune comună la care au participat președintele Pakistanului, Yahya Khan, Mujibur Rahman (Liga Awami) și Zulfikar Ali Bhutto (Partidul Poporului), consacrată soluționării actualei crize politice din țară. La sfîrșitul reuniunii, șeful statului a făcut cunoscută hotărîrea sa de a amîna din nou sesiunea Adunării Naționale prevăzută pentru 25 martie.

ANKARA

Trei dintre principalele partide politice din Turcia, care dețin 379 din cele 450 de mandate ale Adunării Naționale, au hotărît să-l sprijine pe Nihat Erim, primul ministru desemnat în misiunea sa de a forma un nou guvern—s-a anunțat la Ankara.

Succesul artiștilor români în Tunisia

TUNIS 22 (Agerpres) — Ansamblul muzical-coregrafic român, aflat în turneu în Tunisia a prezentat un spectacol de gală la care au participat membri ai guvernului, conducători ai unor organizații obștești, membri ai corpului diplomatic, reprezentanți ai presei și televiziunii, un numeros public.

Spectacolul s-a bucurat de un frumos succes. Presa și radiodifuziunea tunisiene au difuzat materiale elogioase despre spectacol. Postul de radio a transmis o emisiune de 10 minute despre turneul ansamblului coregrafic român. Ansamblul urmează să prezinte, în continuare, spectacole în alte patru orașe din Tunisia și să înregistreze o emisiune la televiziunea tunisiană.

La Bologna și-a început lucrările Congresul P. S. I. U. P.

BOLOGNA 22 (Agerpres) — In sala Teatrului comunal din Bologna s-au deschis luni lucrările celui de-al III-lea Congres al Partidului Socialist Italian al Unității Proletare (P.S.I.U.P.). La dezbateri iau parte 422 de delegați aleși în adunările ce au precedat congresul, cei 37 de deputați și senatori aparținînd P.S.I.U.P., membri ai unor consilii regionale și provinciale, primari, precum și numeroși invitați, delegații ale partidelor democratice italiene, reprezentanți ai unor partide comuniste și muncitorești de peste hotare. Partidul Comunist Român este reprezentat de tovarășul Mihai Gere, membru supleant al Comitetului Executiv, secretar al C.C. al P.C.R.

Raportul la congres a fost prezentat de Tullio Vecchietti, secretarul politic al P.S.I.U.P.

Declarațiile ministrului de externe al Israelului

WASHINGTON 22 (Agerpres)—Abba Eban, ministrul afacerilor externe al Israelului, a declarat la 21 martie că, în cele din urmă, ar putea fi realizat un acord cu Republica Arabă Unită cu privire la o linie a frontierelor care să asigure securitatea Israelului. Eban, care a dat un interviu rețelei de televiziune O.B.S. la încheierea vizitei în S.U.A., a opinat că misiunea ambasadorului Gunnar Jarring ar trebui să conste în prezent în angajarea unor discuții „detaliate și concrete" între Israel și Republica Arabă Unită, pe baza pozițiilor definite de fiecare din cele două părți, și nu a unor condiții prealabile. Ministrul israelian a recunoscut că întrevederile sale de la Washington nu au adus nici o schimbare, nici în poziția Israelului, nici în aceea a Statelor Unite, în ce privește condițiile de reglementare a crizei din Orientul Apropiat. El a arătat că în Statele Unite s-a produs în ultimul timp o întețire a sentimentului că Israelul a fost intransigent la convorbirile de pace de sub egida lui Gunnar Jarring, refuzînd să accepte concesii în schimbul ofertelor egiptene privind recunoașterea sa, garantarea integrității teritoriale și un tratat de pace.

După al doilea scrutin municipal în Franța

PARIS 22 (Agerpres) — In Franța s-a desfășurat duminică cel de-al doilea tur de scrutin al alegerilor municipale, în cadrul cărora au fost desemnați peste 76.000 din cei 465.000 de consilieri, ce vor administra, în următorii șase ani, 37.000 de comune ale țării.

Rezultatele preliminare confirmă, în esență, orientarea alegătorilor manifestată în prima fază. Peste tot unde forțele de stînga s-au prezentat pe liste comune au obținut succese. Astfel, comuniștii au cîștigat noi municipii, ca cele de la Amiens, Arles, Dieppe, Firmin, Savigny-Sur-Orge. De asemenea, socialiștii sprijiniți de comuniști au obținut victoria în municipiile Lille (unde a fost învins ministrul dezvoltării industriale și științifice, Francois Xavier-Ortoli), Saint-Nazaire și Clermond-Ferrand.

Beneficiind de prezența în alegeri a unora dintre cele mai marcante personalități ale sale, coaliția guvernamentală a reușit, în general, să-și mențină pozițiile. Pierderile suferite în unele municipalități au fost compensate de victoriile obținute în altele. Totuși, din cei 36 de membri ai guvernului — miniștri sau secretari de stat — care au candidat în cele două tururi de scrutin, șapte au fost înfrînți.

Caracteristica principală a celui de-al doilea tur de scrutin a constituit-o accentuarea tendinței de bipolarizare a forțelor politice. Acest lucru determină pe observatorii parizieni să aprecieze consultarea municipală drept un preludiu al alegerilor legislative din 1973, care, după părerea lor, vor fi dominate de partidele majorității guvernamentale, pe de o parte, și cele ale stîngii pe de altă parte.

Comentînd rezultatele preliminare ale celui de-al doilea tur, secretarul general adjunct al P.C.F., Georges Marchais, a subliniat că ele au demonstrat eficiența înțelegerii dintre partidele de stînga, în special între comuniști și socialiști. Politica de unitate, dusă de P. C. F., a spus Georges Marchais, a fost aprobată de muncitori și de forțele democratice.

Răscoală în rîndul trupelor S.U.A. din zona Canalului Panama

CIUDAD DE PANAMA 22 (Agerpres) — In rîndul trupelor S.U.A. staționate în zona Canalului Panama s-a produs săptămîna trecută o răscoală care s-a prelungit aproape 12 ore. Un comunicat al comandamentului trupelor americane din Panama afirmă că răscoala s-ar fi declanșat cînd 17 soldați de culoare s-au opus cu forța armelor arestării unuia din camarazii lor de către poliția militară. Pentru a înăbuși răscoala au fost aduse unități ale poliției militare din sectorul Pacificului, arată comunicatul, care precizează că patru persoane au fost rănite.

Potrivit relatărilor agențiilor de presă, toate unitățile militare americane din regiunea Canalului Panama se află în stare de alertă. Ziarul „Panama American" afirmă că, în realitate, peste 20 militari au fost răniți între care și locotenent-colonelul Stephens, comandantul adjunct al bazei Fort Davis. Pentru restabilirea ordinii — scrie același ziar — au fost utilizate elicopterele. S-au operat numeroase arestări.

Alegerile din Renania-Palatinat

BONN 22 (Agerpres)

In alegerile desfășurate duminică pentru reînnoirea componenței parlamentului landului vest-german Renania-Palatinat, candidaților Uniunii Creștin Democrate le-au revenit 53 de locuri din cele 100 disputate. Un remarcabil succes a obținut în acest landfief tradițional al U.C.D. care avea majoritatea și în precedentul Parlament — Partidul Social Democrat. Acesta a întrunit 40,5 la sută din sufragii (cu 3,7 la sută mai multe decît în 1967), sporindu-și numărul locurilor de la 39 la 44. Fruntașul social-democrat, Wilhelm Droescher, a declarat că rezultatul scrutinului confirmă sprijinul crescînd acordat de alegători politicii cancelarului Brandt. Partidul liber democrat pierde 5 din cele 8 locuri pe care le deținea în fosta dietă.

Marele înfrînt al acestor alegeri a fost Partidul Național Democrat, de extremă dreaptă, al lui Adolf von Thadden, al cărui procentaj de voturi a scăzut de la 6,9 la 2,7. Neputînd întruni minimul de 5 la sută necesar reprezentării, P.N.D. pierde cele patru locuri pe care le deținea în Dieta landului. Începînd din 1969, cînd era reprezentat în parlamentele a șapte din cele zece landuri (dar fără a izbuti să pătrundă în Bundestag), P.N.D. a pierdut constant voturi în alegerile locale și s-a văzut eliminat din parlamentele landurilor Saxonia Inferioară, Hessa, Bavaria și, acum, din Renania-Palatinat.

Situația din industria engleză de automobile se complică. Greva celor 50.000 muncitori de la „Ford" a intrat în a opta săptămînă. Peste 20.000 de muncitori de la Uzinele „Vauxhall" și „Leyland" au demonstrat pe străzile Londrei și prin Birmingham (în clișeu) revendicînd îmbunătățirea condițiilor de trai.

Ședința plenară a C. C. al P. C. din Ecuador

GUAIAQUIL 22 (Agerpres) — Recent a avut loc o ședință plenară a Comitetului Central al Partidului Comunist din Ecuador. Intr-un comunicat publicat după plenară se spune că participanții au examinat situația din țară, perspectivele luptei poporului ecuadorian pentru democrație, împotriva imperialismului, pentru îmbunătățirea condițiilor de viață ale oamenilor muncii și au aprobat în unanimitate politica partidului. In fața poporului ecuadorian — se spune în document — se află sarcina de a lupta pentru constituirea unui guvern democratic și popular. Această luptă trebuie să se încadreze în bătălia amplă a popoarelor Americii Latine contra dominației străine și a reacțiunii interne. Comunicatul apreciază că mișcarea de eliberare națională a popoarelor latino-americane se află în plin avînt, evidențiind importanța victoriei revoluției în Cuba, succesul Frontului Uniunii Populare din Chile, transformările social-economice din cîteva țări ale continentului.

Conducerea P.C. din Ecuador subliniază că pentru succesul luptei este necesară unirea tuturor forțelor democratice, patriotice și progresiste ale țării și intensificarea activității partidului.

CORESPONDENȚĂ DIN ROMA

„Trebuie lovit fascismul pentru a deschide calea reformelor"

Duminică s-a încheiat la Bologna lucrările Congresului al VII-lea al Asociației Naționale a Partizanilor Italieni (A.N.P.I.). După dezbaterile pe marginea raportului prezentat de Arrigo Boldrini, președintele A.N.P.I., și saluturile rostite de reprezentanți ai organizațiilor antifasciste din unele țări europene, participanții la Congres au subliniat încă o dată continuitatea valorilor Rezistenței, adoptînd un apel politic adresat tuturor forțelor antifasciste și democratice. Congresul național al A.N.P.I. — se spune în apel — cheamă toate forțele active ale țării să constituie o largă grupare antifascistă, ca o condiție indispensabilă pentru a înfrînge planurile reacțiunii și pentru a face ca societatea să avanseze pe linia reformelor, spre a realiza țelurile Rezistenței. Împotriva tentativelor de a se forma un bloc conservator și reacționar politico- militar-financiar, cu scopul de a opri avîntul viguros al maselor populare, partizanii propun crearea sau întărirea organelor larg-unitare, la toate nivelurile — în fabrici, școli, în cartiere, în orașe și sate — spre a desfășura o acțiune eficace de vigilență, de inițiative și de luptă antifascistă. A.N.P.I. solicită guvernului italian și organelor puterii de stat să lichideze definitiv toate organizațiile neofasciste și paramilitare.

Pornind de la Palatul sporturilor pe străzile centrale ale Bolognei, peste o sută de mii de persoane au participat duminică la o manifestație, după care s-au întrunit în Piazza Maggiore. Aici au rostit cuvîntări Arialdo Banfi, vicepreședinte al A.N.P.I., și Giorgio Amendola, membru al Direcțiunii Partidului Comunist Italian. Scoțînd în evidență legătura directă „între lupta pentru reforme, în care sînt angajate masele populare italiene și dezlănțuirea violenței fasciste", Banfi a spus: „Fascismul este mijlocul prin care cercurile conservatoare încearcă să blocheze politica reformelor și să-i înfricoșeze pe susținătorii lor: trebuie lovit fascismul pentru a deschide calea reformelor". Congresul A.N.P.I., puternica manifestație de astăzi și numeroasele acțiuni antifasciste, a declarat Giorgio Amendola, demonstrează că în Italia există forțe capabile să înfrîngă încă o dată fascismul. Semințele libertății și democrației, răspîndite de Rezistență, au dat roade. Există o clasă muncitoare unită și victorioasă, există alianța între clasa muncitoare și țărănime, păturile mijlocii și studenți, care se întărește continuu, constituind baza unui bloc social de luptă pentru progresul politic și social al țării. Aceste forțe, majoritatea poporului, sînt organizate și pot cere ca statul republican să-și facă pe deplin datoria. „A combate fascismul — a încheiat Amendola — înseamnă în primul rînd a realiza reforme, a reînnoi Italia, a da de lucru tuturor italienilor, a bara orice cale de pătrundere a fascismului în mase. Luptătorii din Rezistență își vor face pe deplin datoria pentru a înfrînge inamicul de totdeauna și a deschide Italiei un viitor de pace, de dreptate și de libertate".

N. PUICEA

Redacția și Administrația: strada Vasile Alecsandri nr. 8 — Iași, Telefon 14127.

Tiparul: Intreprinderea poligrafică Iași, str. Vasile Alecsandri nr. 6, Telefon 14620

BIBLIOTECA CENTRALĂ UNIVERSITARĂ „M. EMINESCU" IAȘI

ANUL XXVII
Nr. 7623
MIERCURI
24
MARTIE
1971
4 PAGINI
30 BANI

Proletari din toate țările, uniți-vă!

Flacăra Iașului

Organ al Comitetului județean Iași al P.C.R. și al Consiliului popular județean

În pagina a 4-a

- Vizita delegației guvernamentale române în R. P. Chineză
- Lovitură de stat în Argentina

Congresul sindicatelor din România

Cuvîntarea tovarășului NICOLAE CEAUȘESCU

Marea sală a Palatului Republicii găzduiește de ieri un eveniment cu semnificații majore în viața și activitatea oamenilor muncii din întreaga țară — Congresul sindicatelor.

La acest forum al democrației muncitorești iau parte delegați aleși în conferințele unionilor pe ramuri de activitate, veniți din toate colțurile țării — muncitori, ingineri, tehnicieni și funcționari din industrie, agricultură, transporturi și din celelalte sectoare ale economiei naționale, activiști de partid, de stat și ai sindicatelor — tineri și virstnici, români, maghiari, germani și de alte naționalități.

Congresul va face bilanțul activității desfășurate în ultimii ani și va stabili sarcinile ce revin sindicatelor în înfăptuirea hotăririlor trasate de Congresul al X-lea al Partidului Comunist Român, în lumina concluziilor și recomandărilor recentei plenare a C. C. al P. C. R., cuprinse în cuvîntarea tovarășului Nicolae Ceaușescu la plenară. Congresul, precedat de ample și multilaterale dezbateri în vederea stabilirii rolului și sarcinilor care revin sindicatelor în etapa actuală de dezvoltare a patriei, se înscrie în procesul de reînnoire profundă și de largă perspectivă a tuturor sectoarelor de activitate, de adîncire a democrației muncitorești, a democrației socialiste, proces inițiat și promovat cu consecvență de Partidul Comunist Român.

La Congres iau parte numeroși invitați — membri ai C.C. al P.C.R., ai Consiliului de Stat și ai guvernului, conducători de instituții centrale și organizații obștești, activiști de partid și de stat, vechi militanți ai mișcării muncitorești din țara noastră, ziariști români și străini.

Sînt prezenți reprezentanți ai Federației Sindicale Mondiale, ai altor organizații internaționale, precum și a 59 de organizații sindicale naționale din diferite țări.

Lucrările Congresului au început la ora 9,30.

Întreaga asistență a întîmpinat cu puternice aplauze și urale pe tovarășii Nicolae Ceaușescu, Ion Gheorghe Maurer, Emil Bodnaraș, Manea Mănescu, Paul Niculescu-Mizil, Gheorghe Pană, Ilie Verdeț, Maxim Berghianu, Florian Dănălache, Emil Drăgănescu, Janos Fazekas, Petre Lupu, Dumitru Popa, Dumitru Popescu, Leonte Răutu, Ștefan Voitec, Iosif Banc, Petre Blajovici, Mihai Dalea, Ion Iliescu, Vasile Patilineț, Mihai Marinescu, Ion Pățan, care iau loc în loja din dreapta prezidiului.

În loja din stînga prezidiului iau loc conducătorii delegațiilor organizațiilor sindicale de peste hotare.

Întreaga asistență ovaționează minute în șir. Se scandează „P.C.R. — Ceaușescu".

Din însărcinarea Consiliului Central al Uniunii Generale a Sindicatelor, tovarășul Virgil Trofin, membru al Comitetului Executiv, al Prezidiului Permanent al C.C. al P.C.R., președintele U.G.S.R., rostește cuvîntul de deschidere.

Subliniind importanța Congresului, președintele U.G.S.R. a salutat, cu deosebită căldură, în numele reprezentanților sindicatelor, ai oamenilor muncii din întreaga țară, prezența conducătorilor partidului și statului în frunte cu secretarul general, președintele Consiliului de Stat, tovarășul Nicolae Ceaușescu, la ședința de deschidere a Congresului. De asemenea, tovarășul Virgil Trofin a adus un călduros salut tuturor delegațiilor și invitaților la acest eveniment important din viața oamenilor muncii din patria noastră.

Exprimînd gîndurile și sentimentele delegaților la Congres, ale membrilor de sindicat din România, ai clasei noastre muncitoare, președintele U.G.S.R. a adresat, de asemenea, un salut cordial tuturor delegațiilor de peste hotare subliniind că prezența lor la Congres constituie o dovadă a legăturilor strînse, internaționaliste, dintre clasa muncitoare din România și clasa muncitoare din celelalte țări, dintre sindicatele din țara noastră și organizațiile sindicale din întreaga lume, o manifestare a solidarității muncitorești și sindicale internaționale, în lupta pentru o viață mai bună, pentru progres social, pentru triumful păcii, libertății și independenței popoarelor.

Delegații au ales apoi prezidiul Congresului, Comisia de validare și Secretariatul Congresului.

În unanimitate, Congresul a adoptat următoarea ordine de zi:

1. — Raportul Consiliului Central al Uniunii Generale a Sindicatelor din România asupra activității desfășurate de la Congresul precedent și sarcinile ce revin sindicatelor în înfăptuirea hotăririlor celui de-al X-lea Congres al Partidului Comunist Român.

2. — Raportul Comisiei centrale de cenzori.

3. — Raportul cu privire la proiectul de statut — cadru al sindicatului; proiectul de statut — cadru al uniunii sindicatelor pe ramură de activitate; proiectul de statut al Uniunii Generale a Sindicatelor din Republica Socialistă România și pro-

(continuare în pag. a 3-a)

Stimate tovarășe, stimați tovarăși,

Congresul sindicatelor din România, care reunește reprezentanți ai clasei muncitoare, ai celorlalte categorii de oameni ai muncii — bărbați și femei, virstnici și tineri, români, maghiari, germani, sîrbi și de alte naționalități — exponenți ai celor 5 milioane de sindicaliști reprezentînd jumătate din populația activă a țării, constituie o înaltă tribună de afirmare a opiniei celor ce muncesc, un larg forum democratic de dezbatere profundă și multilaterală a problemelor construcției socialismului în patria noastră. (Aplauze puternice).

Dați-mi voie să vă adresez dumneavoastră, participanților la Congres, tuturor membrilor sindicatelor, oamenilor muncii din întreaga țară, un cald mesaj de salut din partea Comitetului Central al Partidului, a Consiliului de Stat și a guvernului Republicii Socialiste România. (Aplauze prelungite).

Congresul dumneavoastră este chemat să facă bilanțul uriașei activități creatoare desfășurate de clasa muncitoare, de masele largi ale salariaților, al aportului organelor și organizațiilor sindicale la construcția economică și culturală, la munca de conducere a țării, în opera de edificare a noii orînduiri sociale, de ridicare a bunăstării întregului popor. (Aplauze îndelung repetate).

Totodată, el are menirea de a pune în lumină, în spiritul criticii și autocriticii — metoda de bază care asigură mersul înainte al societății noastre socialiste — deficiențele și lipsurile manifestate în munca organelor sindicale, de a adopta soluțiile cele mai corespunzătoare pentru ridicarea pe un plan superior a acesteia, pentru intensificarea participării, în cadrul sindicatelor, a maselor largi de salariați la elaborarea și înfăptuirea politicii noastre interne și externe, a liniei generale de dezvoltare multilaterală a României socialiste. (Aplauze puternice).

Stimați tovarăși,

Ne aflăm la punctul de intersecție între două mari etape ale istoriei construcției socialiste în țara noastră: încheierea cincinalului 1966—1970 și inaugurarea noului plan de cinci ani 1971—1975. Întregul nostru popor a fost informat pe larg și în mod detaliat, atît în cadrul comunicatului oficial cît și prin presă, asupra bilanțului bogat al cincinalului trecut. Nu există domeniu sau sector de activitate economică, socială sau cultural-educativă care să nu fi înregistrat în acești cinci ani profunde transformări înnoitoare, în care să nu se fi resimțit cu putere pulsul viu al socialismului, să nu se fi produs noi acumulări cantitative și calitative, noi și noi progrese.

Sînt cunoscute rezultatele remarcabile obținute de poporul nostru în dezvoltarea industriei, care are rolul hotărîtor în progresul economico-social al țării. Este un motiv de profundă mîndrie patriotică pentru poporul român de a fi reușit să asigure creșterea producției industriale globale în acești 5 ani într-un ritm mediu anual de aproape 12 la sută — unul din cele mai înalte ritmuri de dezvoltare economică atinse pe plan mondial. (Vii aplauze). La sfîrșitul cincinalului harta industrială a țării se prezintă îmbogățită cu încă peste 1.500 unități economice și capacități de producție noi care, repartizate în mod rațional pe teritoriu, au contribuit la dezvoltarea armonioasă a forțelor de producție, la ridicarea tuturor județelor, la întărirea bazei tehnico-materiale a socialismului.

Cincinalul s-a încheiat cu rezultate bune și în agricultură. În anii din urmă s-au luat noi măsuri pentru ridicarea gradului de mecanizare și chimizare a lucrărilor agricole, s-au desfășurat ample acțiuni de ameliorare și irigare a solului, s-au creat condiții care să permită practicarea unei agriculturi intensive. Ca urmare, în pofida condițiilor climatice nefavorabile din ultimii ani, și mai ales a calamităților din primăvara anului 1970 care au lovit puternic agricultura noastră, producția globală vegetală și animală a crescut în ultimii 5 ani cu circa 24 la sută, față de cei 5 ani precedenți, asigurînd satisfacerea nevoilor economiei și aprovizionarea în condiții corespunzătoare cu produse agroalimentare a populației.

Marile realizări obținute în dezvoltarea economică s-au reflectat direct în nivelul de trai al oamenilor muncii, a permis creșterea în decursul ultimilor 5 ani cu 20 la sută a salariului real. După cum se știe, în această perioadă a fost realizată majorarea generală a salariilor, o atenție deosebită acordîndu-se ridicării cîștigurilor oamenilor muncii cu salarii mai mici. Ca rezultat al creșterii salariilor nominale și al sporirii numărului de salariați, populația a realizat în 1970 venituri cu 50 la sută mai mari decît în 1965.

O influență puternică asupra nivelului de trai a avut-o creșterea cheltuielilor social-culturale din bugetul statului, care s-au ridicat în 1970 la 35,7 miliarde lei, față de 22,4 miliarde lei în 1965. Pe această bază au fost majorate pensiile, fondurile destinate acestora crescînd în 1970 de 2,2 ori față de 1965, a fost dezvoltată rețeaua instituțiilor de învățămînt public, de ocrotire a sănătății, s-au luat noi măsuri pentru îmbunătățirea condițiilor de muncă. Un efort însemnat a făcut statul nostru în această perioadă pentru dezvoltarea construcțiilor de locuințe, asigurînd condiții ca peste 2 milioane de persoane, adică circa 10 la sută din populația țării, să se mute în locuințe noi. Este evident pentru oricine că opera de construcție socialistă se materializează în ultimă instanță în îmbunătățirea permanentă a vieții poporului, se resimte în existența fiecărei familii, a fiecărui cetățean, duce în mod nemijlocit la creșterea rapidă a gradului de civilizație din România. Și tocmai datorită faptului că rezultatele construcției socialiste sînt resimțite de fiecare familie, întregul popor sprijină politica partidului nostru comunist. (Aplauze prelungite).

Cu toate că bilanțul cincinalului este rodnic, bogat în înfăptuiri mărețe, sîntem conștienți că mai avem mult de făcut pentru a atinge acel nivel de dezvoltare economică și culturală la care aspirăm, pentru a crea acele condiții optime de viață pe care le poate oferi civilizația socialistă modernă fiecărui cetățean.

Trecînd în revistă succesele, cunoaștem în același timp neajunsurile și defecțiunile pe care le mai avem în activitatea noastră. Analizînd atît plusurile cît și minusurile, atît realizările cît și lipsurile, putem aprecia cu deplină convingere că ceea ce este esențial și caracteristic societății noastre este dezvoltarea tumultuoasă, progresul neîncetat și multilateral, succesul pe toate fronturile al măreței opere de construcție a socialismului. (Vii aplauze).

Evoluția dinamică a societății noastre pune cu putere în relief justețea și eficiența politicii marxist-leniniste a Partidului Comunist Român care își îndeplinește cu fermitate misiunea istorică de forță politică conducătoare a societății socialiste românești. (Aplauze puternice). Succesele pe care le obținem se datoresc faptului că partidul nostru se călăuzește în elaborarea programului construcției socialiste după legile obiective ale dezvoltării sociale, după realitățile concrete ale țării, aplicînd în mod creator adevărurile generale ale socialismului la condițiile din România. Faptul că politica noastră exprimă în mod fidel interesele vitale ale poporului asigură unitatea de granit dintre partid și popor, încrederea nemărginită a oamenilor muncii în partidul comunist, hotărîrea de a înfăptui neabătut politica sa internă și externă. (Aplauze prelungite).

În promovarea întregii sale politici, partidul asigură îmbinarea armonioasă a intereselor naționale cu interesele generale ale socialismului, pornind de la convingerea că principala sa îndatorire națională și internațională este construirea cu succes a orînduirii noi, socialiste în România, înfăptuirea aspirațiilor și idealurilor poporului român, transpunerea în viață pe pămîntul țării noastre a visului de aur al omenirii — comunismul. (Aplauze puternice, prelungite).

Dragi tovarăși,

Un rol fundamental în transformarea revoluționară a societății românești, în realizarea tuturor înfăptuirilor cu care ne mîndrim astăzi, a avut și are eroica noastră clasă muncitoare, călită în numeroasele bătălii revoluționare, devotată pînă la capăt cauzei socialismului, clasa care și-a luat pe umerii ei greaua răspundere de a conduce poporul spre o viață liberă și demnă, spre progres și prosperitate. Transformînd societatea, împreună cu ceilalți oameni ai muncii, clasa muncitoare s-a transformat pe ea însăși în anii socialismului. Paralel cu dezvoltarea economiei și culturii, cu succesele obținute în construcția socialismului, clasa noastră muncitoare și-a sporit rîndurile cu noi și noi contingente, și-a ridicat pregătirea profesională, și-a îmbogățit orizontul științific, tehnic și de cultură generală, dovedindu-și pe deplin forța creatoare, capacitatea de a asigura modernizarea industriei socialiste la nivelul cuceririlor revoluției tehnico-științifice mondiale, de a conduce dezvoltarea generală a societății socialiste românești. (Aplauze puternice). Pentru toate acestea, pentru modul exemplar în care-și îndeplinește rolul de clasă conducătoare a societății noastre socialiste, doresc ca de la această tribună să adresez cele mai calde felicitări clasei muncitoare, tuturor oamenilor muncii, care prin activitatea lor harnică de fiecare zi înalță luminosul edificiu al socialismului pe pămîntul României. (Aplauze puternice, prelungite).

Un loc de seamă în viața societății noastre au avut și au sindicatele, organizații largi ale clasei muncitoare, ale maselor de oameni ai muncii, cu o bogată și îndelungată tradiție revoluționară în lupta pentru apărarea intereselor celor ce muncesc împotriva exploatării. În anii construcției socialiste, sindicatele au desfășurat o activitate intensă pentru organizarea și unirea eforturilor creatoare și a inițiativei oamenilor muncii la îndeplinirea planurilor de stat, la promovarea noului și perfecționarea continuă a muncii în toate sectoarele vieții economice și sociale. Desigur, în munca sindicatelor au existat unele neajunsuri, o serie de lipsuri, dar ceea ce a caracterizat activitatea lor este contribuția valoroasă la înfăptuirea politicii partidului și statului, la construcția socialistă, la progresul multilateral al întregii țări. Pentru munca depusă, pentru aportul la succesele noastre generale, felicit din toată inima organele și organizațiile sindicale, mii și mii de activiști sindicali, toți membrii sindicatelor care și-au consacrat eforturile slujirii intereselor poporului, propășirii patriei socialiste. (Vii și puternice aplauze).

Stimați tovarăși,

Ne aflăm la începutul unei noi etape a dezvoltării economico-sociale a României — cincinalul 1971—1975. După cum știți, obiectivul fundamental pus de Congresul al X-lea în fața partidului, a întregului nostru popor pentru perioada care vine este făurirea societății socialiste multilateral dezvoltate, caracterizată printr-o puternică și modernă bază tehnico-materială, prin perfecționarea relațiilor de producție, prin ridicarea științei, culturii, învățămîntului, a bunăstării generale a tuturor celor ce muncesc din patria noastră. (Vii aplauze).

Înfăptuirea prevederilor cincinalului va marca un nou și însemnat pas înainte în dezvoltarea industriei naționale la nivelul cerințelor științei și tehnicii mondiale. În scopul creșterii potențialului nostru industrial, noul cincinal prevede investiții în valoare de circa 500 miliarde de lei, adică mai mult decît s-a investit în decursul ultimelor două cincinale luate la un loc. Se vor crea, urmărindu-se în continuare dezvoltarea armonioasă a tuturor județelor țării, peste 1.700 de noi obiective economice. Paralel cu dezvoltarea cantitativă a forțelor de producție, noul plan cincinal va asigura ridicarea nivelului calitativ al industriei socialiste, crearea condițiilor ca aceasta să asigure valorificarea superioară a resurselor materiale și umane ale țării, participarea cu o contribuție proprie, de valoare ridicată, a țării noastre la diviziunea internațională a muncii, la circulația mondială de bunuri materiale.

O importanță deosebită vor acorda în noul cincinal partidul și statul modernizării agriculturii — ramură de bază a economiei noastre — sporirii aportului ei la dezvoltarea economică generală, la creșterea avuției naționale, la ridicarea bunăstării poporului. Pentru extinderea și perfecționarea bazei tehnico-materiale a agriculturii și susținerea programelor inițiate în vederea practicării unei agriculturi intensive se vor investi circa 80 miliarde lei, adică peste două ori mai mult decît în cincinalul precedent.

Partidul și statul nostru pornesc de la premisa că o condiție indispensabilă a progresului economic și spiritual al societății noastre este intensificarea cercetării științifice, aplicarea cuceririlor științei și tehnicii moderne în toate domeniile de activitate. În acest scop, se va dezvolta baza materială a cercetării, se va organiza mai bună valorificare a potențialului nostru științific, a forței de creație a cercetătorilor din patria noastră, se va asigura orientarea consecventă a activității de cercetare în direcția satisfacerii cerințelor vieții economice și sociale. Este știut că numai pe baza celei mai înalte științe, a tuturor cuceririlor cunoașterii umane se poate crea cu succes noua societate, se poate asigura victoria comunismului. (Aplauze puternice).

Realizarea marilor obiective economice ale cincinalului impune sporirea numerică, în continuare a clasei muncitoare, a tehnicienilor și inginerilor, a tuturor specialiștilor, ridicarea nivelului de pregătire profesională a întregii mase de oameni ai muncii. De aceea vom acorda o importanță deosebită dezvoltării rețelei învățămîntului public de toate gradele, perfecționării procesului de învățămînt în pas cu exigențele actuale ale producției, ale științei și tehnicii, legării lui mai strînse de viață, de practică. După cum se știe, partidul și statul au inițiat un larg program de perfecționare sistematică a pregătirii profesionale a cadrelor în raport cu cuceririle științei și tehnicii moderne, de însușire a științei conducerii — imperative de prim ordin pe care societatea noastră le ridică în fața fiecărui salariat, fie el muncitor, specialist sau ministru. Fiecare om al muncii, indiferent de sectorul său de activitate, trebuie să-și îmbogățească continuu cunoștințele profesionale, deoarece fără aceasta nu se poate concepe dezvoltarea economiei, științei, culturii, făurirea socialismului. (Aplauze puternice).

Ca urmare a dezvoltării economiei, venitul național va crește pînă în 1975 de 1,6—1,7 ori, față de 1970, ceea ce va per-

(continuare în pag. a 2-a)

Harnic și priceput, maistrul de reparații turbine Vasile Bătică se bucură de aprecierea întregului colectiv de muncă al Centralei electrice de termoficare din Iași.

„Zilele dramaturgiei originale"

Ieri, la sediul Comitetului județean de partid, tovarășul Miu Dobrescu, membru supleant al Comitetului Executiv al C.C. al P.C.R., prim-secretar al Comitetului județean de partid, președintele Comitetului executiv al Consiliului popular județean Iași, a avut o întîlnire cu participanții la prestigioasa manifestare „Zilele dramaturgiei originale". Au fost prezenți, de asemenea, tovarășii Petre Mîlcomete, Gheorghe Cilibiu și Alexandru Dumitrache, secretari ai Comitetului județean de partid, Ioan Manciuc, prim-secretar al Comitetului municipal Iași al P.C.R., primarul municipiului Iași.

La întîlnire au luat parte oameni de teatru, critici de artă, scriitori și alte personalități ale vieții culturalartistice, reprezentanți ai teatrelor din Piatra Neamț, Bîrlad, Bacău, Galați, Brăila, Botoșani, Constanța și Iași.

Cu acest prilej s-au purtat discuții cu privire la dezvoltarea mișcării artistice și a dramaturgiei originale românești.

★

Tot ieri, pe scena Națională lului ieșean, a fost prezentat în cadrul „Zilelor dramaturgiei originale" spectacolul Teatrului „Victor Ion Popa" din Bîrlad cu drama istorică „Maria 1714" de Ilie Păunescu. Regia artistică este semnată de Cristian Nacu, iar scenografia aparține lui Al. Olian. Din distribuție au făcut parte: Zaharia Volbea, Marina Benu, Constantin Dolian, Constantin Petrican și Virgil Leahu.

Spectacolul s-a bucurat de succes.

★

Astăzi, la ora 17, Teatrul „Bacovia" din Bacău va prezenta, tot pe scena Teatrului Național din Iași, recitalul „Clavirele pling în oraș" de Sorin Postelnicu, după poezia lui George Bacovia. Seara, la ora 20, ieșenii vor avea posibilitatea să vizioneze spectacolul aceluiași teatru cu noua piesă a dramaturgului Mircea Radu Iacoban „Fără cascadori", în regia lui Victor Tudor Popa și scenografia lui Th. V. Ciupe.

În curînd la Iași

Un eveniment muzical: Concertele corului „Madrigal"

Sîmbătă 27 martie și duminică 28 martie ora 20 la Filarmonica de stat „Moldova" din Iași vor avea loc concerte susținute de corul „Madrigal" al Conservatorului de muzică „Ciprian Porumbescu" din București. Dirijor: Marin Constantin, artist emerit.

În afara unor lucrări din creația universală (de Scarlatti, Lasso, Vittoria), programul cuprinde și piese românești printre care: „Rituale pentru setea pămîntului" de Miriam Marbé, „Scene nocturne" de Anatol Vieru, „Bocete străbune" de Alexandru Pașcanu etc.

La C. A. P. Gorban

Două moderne construcții zootehnice în fază de finisare

În cursul acestui an, cooperativa agricolă din Gorban își va spori efectivul de vaci cu încă 60 de exemplare, astfel că la finele lui 1971 ferma va avea 255 de animale. În perioada următoare de stabulație, vacile vor fi cazate în două noi grajduri, în prezent în curs de finisare, construite din cărămidă.

Ambele adăposturi vor fi iluminate electric (într-unul din grajduri, instalația e terminată) și vor dispune de adăpători automate. După cum ne-a spus tov. ing. Sorin Busuioc, președintele unității, lucrătorii de la S.M.A. Răducăneni efectuează în prezent operațiunile de montare a instalației de adăpare automată.

CARNET IEȘEAN

KARLOVY-VARY=IAȘI

Despre bogățiile subsolului acestei părți a Moldovei s-a mai scris. Apele minerale de la Breazu au fost în atenția multor cercetători care au stabilit mineralizarea lor. S. Konya, dr. E. Costin-Deleanu, dr. V. C. Butureanu au caracterizat cu mai bine de 80 de ani în urmă apa minerală de aici ca sulfatată sodică, magneziană, cu o mare concentrație. Compoziția chimică și concentrația acestor ape minerale au justificat pe deplin folosirea lor ca ape purgative, de moment, adică neutilizabile pentru o cură hidrominerală de durată.

Dar nu de mult timp un grup numeros de entuziaști chimiști și medici descoperă două noi izvoare cu ape minerale. Cercetătorii ieșeni fac analize, compară datele, cer confirmări unor vestiți specialiști balneologi din țară. Răspunsurile sosite pe adresa doctorului Vlad Bejan, medic primar balneolog, la Policlinica municipiului Iași, au adus vești cu totul deosebite despre calitățile apelor minerale descoperite la Grădina botanică din Iași. Voi spicui doar cîteva fraze din ampla scrisoare a profesorului doctor docent E. Cociașu, de la Institutul de balneologie — București: „Din punct de vedere al compoziției lor chimice, al dominantei chimice (sulfatul de sodiu) cît chiar și al concentrației lor ele se aseamănă mult cu apa de la Karlovy Vary, sursa mare, din Cehoslovacia... Credem că aceste izvoare ar putea reprezenta adevărate ape minerale curative, naturale, valoroase, utilizabile în cura internă, prin ingestie, în spe-

Al. MONTEORU

(continuare în pag. a 3-a)

Cuvîntarea tovarășului Nicolae Ceaușescu

(urmare din pag. 1)

mite ridicarea salariului real cu circa 20 la sută, sporirea cu 37—44 la sută a fondului general de salarii, majorarea sumelor destinate pensiilor și alocațiilor pentru copii. Totodată, sumele destinate finanțării acțiunilor social-culturale vor fi în 1975 de peste două ori mai mari decît în 1965. Vor spori la peste 80 de mii locurile în creșe, adică de trei ori mai mult decît numărul celor existente. O atenție deosebită se va acorda în cincinalul actual îmbunătățirii condițiilor de locuit ale oamenilor muncii, prevăzîndu-se construirea a circa 800 mii locuințe, din care jumătate de milion din fondurile statului sau cu credite de la stat. Înfăptuirea cu succes a programului de dezvoltare economică și culturală a țării, precum și măsurile ce le vom lua în continuare pentru creșterea nivelului de trai, se vor reflecta nemijlocit în viața fiecărei familii, vor face ca toți cetățenii patriei noastre să trăiască mai bine, să beneficieze în măsură sporită de avantajele civilizației moderne, să-și satisfacă în condiții tot mai bune cerințele materiale de existență, să-și îmbogățească orizontul spiritual.

Un obiectiv important spre care partidul și statul nostru își concentrează, de asemenea, atenția în anii ce vin este perfecționarea conducerii și organizării societății, dezvoltarea și adîncirea în continuare a democrației socialiste, promovarea în raporturile sociale, în relațiile dintre oameni, a principiilor de etică și echitate socialiste. Sînt cunoscute măsurile adoptate în acest sens în anii care au urmat Congresului al IX-lea al partidului și Conferinței Naționale. S-a acționat pentru perfecționarea planificării, conducerii și organizării economiei naționale, s-a înfăptuit reorganizarea administrativ-teritorială a țării, asigurîndu-se apropierea conducerii de unitățile de jos, lărgirea atribuțiilor organelor locale ale puterii de stat, a unităților productive. Sînt, de asemenea, de notorietate publică măsurile luate pentru asigurarea cadrului propice participării efective a tuturor categoriilor de oameni ai muncii la elaborarea hotărîrilor privind mersul nostru înainte pe toată scara ierarhică a societății, de la întreprinderea industrială sau cooperativa agricolă de producție pînă la guvern, pînă la Marea Adunare Națională.

Punerea în valoare a tuturor resurselor de care dispune orînduirea noastră, afirmarea în practică a superiorității socialismului, impun în viitor atragerea la o viață socială și mai intensă a tuturor celor ce muncesc, fără deosebire de naționalitate, valorificarea la maximum a energiei, experienței, priceperii și elanului revoluționar al întregii națiuni. În sensul realizării acestui deziderat va acționa cu toată consecvența partidul și statul nostru în anii ce vin, asigurînd condiții ca muncitorii, țăranii, intelectualii — adevărații făuritori ai istoriei noi a patriei — să decidă asupra direcțiilor în care se concentrează eforturile pentru emanciparea economică și culturală a societății noastre. Numai pe calea dezvoltării continue a democrației socialiste, a participării nemijlocite a oamenilor muncii la conducere se poate asigura construirea cu succes a societății noi; aceasta este, de altfel, însăși esența principiului de conducere în socialism. (Aplauze puternice).

Vorbind de democrația socialistă este bine să ne punem întrebarea: în ce țară capitalistă, oricît ar fi ea de dezvoltată din punct de vedere economic, tehnic și științific, muncitorii, țăranii, intelectualii — creatorii bunurilor materiale și spirituale — își pot spune cuvîntul asupra treburilor întreprinderilor și unităților economice în care lucrează, pot influența asupra deciziilor conducerii acestora, pot asigura măsuri ale societății care să vizeze satisfacerea intereselor celor ce muncesc? În comparație cu societatea capitalistă, orînduirea noastră oferă nu iluzia democrației abstracte, declarative, ci realitatea exercitării în fapt a drepturilor suverane ale poporului în stat, a celor mai largi libertăți democratice ale maselor, exprimate în ultimă instanță în participarea nemijlocită la elaborarea și înfăptuirea politicii interne și externe, la guvernarea țării. Noua etapă de dezvoltare a țării — făurirea societății socialiste multilateral dezvoltate — pune sarcini mari și complexe în fața întregului nostru popor chemat să-și unească și mai strîns eforturile, să-și valorifice tot mai larg spiritul de inițiativă, capacitatea și elanul creator, să ridice pe un plan superior întreaga activitate de edificare a noii orînduiri. Toate acestea pun, totodată, sarcini deosebit de importante în fața sindicatelor. Congresul dumneavoastră are tocmai menirea de a defini aceste sarcini, stabilind cu claritate atribuțiile și obiectivele activității sindicale în condițiile noi ale dezvoltării societății socialiste românești.

Vechile practici și metode în activitatea sindicală nu mai corespund schimbărilor adînci produse în societatea noastră. Nu se mai poate vorbi despre sindicate ca despre o „curea de transmisie"; partidul nu are nevoie de o asemenea „curea" pentru a sta de vorbă cu oamenii muncii; acest lucru poate să-l facă — și îl face — direct, zi de zi, ceas de ceas, în întreaga sa activitate de conducere a construcției socialiste. (Aplauze puternice). În orînduirea noastră socialistă oamenii muncii au nevoie de sindicate ca de o organizație largă, a lor, în care să-și unească eforturile și să-și poată spune în mod organizat cuvîntul, să participe la adoptarea tuturor măsurilor privind dezvoltarea societății românești. (Aplauze puternice). Pentru a putea îndeplini un rol activ și eficient în dezvoltarea societății, în viața oamenilor muncii, sindicatele trebuie să țină pasul cu schimbările sociale, să-și adapteze întreaga activitate, întregul mod de lucru cerințelor noi ale vieții, cerințelor oamenilor muncii din România. De altfel, în cadrul adunărilor sindicale din întreprinderi și instituții, al conferințelor uniunilor pe ramuri s-au formulat numeroase și îndreptățite critici asupra stilului și metodelor de muncă ale sindicatelor, subliniindu-se rămînerea lor în urmă, caracterul ineficient al unei bune părți a activității pe care o desfășoară. După cum știți, recenta plenară a Comitetului Central al partidului, analizînd munca sindicatelor, a trasat linia de orientare pe baza căreia sindicatele să-și îmbunătățească activitatea corespunzător cerințelor și stadiului actual al evoluției vieții noastre sociale.

În evaluarea locului pe care sindicatele trebuie să-l ocupe în societatea noastră trebuie să pornim de la realitatea fundamentală că oamenii muncii din România au o calitate dublă — aceea de producători, și, în același timp, de proprietari ai mijloacelor de producție, ai avuției naționale. De altfel, tocmai aceasta deosebește situația clasei muncitoare din România de cea a clasei muncitoare din țările capitaliste: faptul că a răsturnat orînduirea bazată pe exploatare și a instaurat o nouă orînduire în care mijloacele de producție aparțin oamenilor muncii, întregului popor. Fiecare colectiv de întreprindere, de unitate economică este în fapt proprietarul acestor mijloace, al unei părți din avuția generală pe care trebuie să o gospodărească în așa fel încît să contribuie din plin la dezvoltarea societății socialiste, la creșterea bunăstării poporului. (Aplauze puternice). Pornind de aici, sindicatele, reunind în rîndurile lor clasa muncitoare, milioane de oameni ai muncii, trebuie să ofere cadrul organizat în care aceștia să-și exercite atît drepturile cît și obligațiile ce le revin ca producători și proprietari. În sindicate, clasa muncitoare, celelalte categorii de salariați trebuie să găsească terenul cel mai propice pentru a participa, sub conducerea partidului comunist, la conducerea treburilor economice și sociale, la guvernarea țării.

Sfera primordială în care este chemată să se manifeste clasa muncitoare și ceilalți oameni ai muncii este adoptarea hotărîrilor și măsurilor care privesc mersul înainte al societății, perfecționarea activității în toate domeniile construcției socialiste. În alcătuirea planurilor de stat, sindicatul trebuie să participe activ și să asigure, în același timp, participarea tuturor celor ce muncesc la studierea și punerea în evidență a marilor rezerve de creștere a producției existente în toate unitățile, a resurselor și posibilităților de care dispune economia noastră națională. Aceasta va oferi garanția că planurile și programele noastre vor fi temeinic fundamentate, vor avea un caracter profund realist, dispunînd de girul celor care sînt chemați să le înfăptuiască. În acest sens este necesar să fie folosite în modul cel mai eficient formele instituționale create de partidul și statul nostru — și anume, organele colective de conducere ale întreprinderilor, centralelor și combinatelor, în care oamenii muncii, sindicatele își au reprezentanții lor, adunările generale ale salariaților, for suprem de conducere al tuturor unităților economice. Participarea reprezentanților sindicatelor în conducerile unităților economice, ca și prezența lor în colegiile ministerelor și în guvern impun organelor și organizațiilor noastre sindicale o înaltă răspundere. Participarea sindicatelor în toate organismele de conducere ale țării cere acestora să acționeze — activ, nu formal, făcînd acolo doar un simplu act de prezență, — în calitate de purtătoare de cuvînt ale clasei muncitoare, ale tuturor salariaților, să militeze pentru afirmarea punctului de vedere, a părerilor oamenilor muncii în aceste organisme. (Aplauze puternice). Desigur — așa cum am arătat și la recenta plenară a Comitetului Central al partidului — de conducerea societății noastre se ocupă partidul comunist, statul socialist, care asigură ca tot ceea ce facem să corespundă năzuințelor oamenilor muncii; dar sindicatele — ca organisme ce reunesc pe toți oamenii muncii, aflîndu-se în permanentă legătură cu masele muncitoare — trebuie să aibă un cuvînt greu de spus în elaborarea planurilor de stat, a politicii noastre economice și sociale. Or, trebuie să spunem deschis, în fața Congresului dumneavoastră, că pînă acum sindicatele nu prea s-au achitat cum trebuie de această sarcină. Sperăm că noua conducere a sindicatelor ce va fi aleasă de Congres, noile conduceri ale uniunilor și organelor sindicale care au fost alese, împreună cu toți oamenii muncii organizați în sindicate, vor lichida aceste stări de lucruri făcînd ca sindicatele să-și îndeplinească rolul lor deosebit de important în societatea noastră socialistă. (Aplauze puternice).

După elaborarea și adoptarea planurilor economice de dezvoltare socială, un obiectiv central al activității organizațiilor sindicale trebuie să fie mobilizarea și unirea forței creatoare și a elanului constructiv al milioanelor de oameni ai muncii din patria noastră în lupta pentru realizarea în practică a prevederilor planului de stat, a programului de edificare a socialismului. Sindicatele trebuie să militeze pentru o înaltă disciplină în producție, pentru îndeplinirea riguroasă a îndatoririlor ce revin fiecărui salariat, pentru intensificarea eforturilor în vederea creșterii productivității muncii, reducerii cheltuielilor de producție, sporirii venitului național.

Ținînd seama de faptul că tot ceea ce se creează în societatea noastră este destinat omului, satisfacerii nevoilor sale, împlinirii personalității lui, sindicatele au datoria de a acorda cea mai mare atenție problemelor sociale, de viață și de muncă ale oamenilor muncii, realizării politicii partidului și statului în acest domeniu. Ele trebuie să acționeze pentru realizarea tuturor prevederilor legislației muncii, pentru respectarea în fapt a drepturilor garantate de lege salariaților din țara noastră. Sindicatele au un cuvînt important de spus în înfăptuirea principiilor salarizării socialiste, ale cointeresării materiale, în asigurarea retribuției în funcție de aportul fiecăruia la munca generală, de contribuția calitativă și cantitativă la bunul mers al întreprinderii sau instituției. O atenție neslăbită trebuie acordată ameliorării neîncetate a condițiilor de muncă ale salariaților, ușurării, pe baza mecanizării și automatizării, a eforturilor lor fizice, înfăptuirii prevederilor legate de securitatea muncii, urmărindu-se ca fondurile alocate în acest scop de statul nostru să-și atingă întotdeauna destinația, să dea rezultatele scontate. O îndatorire de seamă a sindicatelor este să se preocupe de modul în care se asigură ocrotirea sănătății celor ce muncesc, igiena muncii și preîntîmpinarea bolilor profesionale, administrarea în cele mai bune condițiuni a rețelei noastre sanitare. Un rol important revine sindicatelor în repartizarea fondului de locuințe salariaților, ele avînd grijă să fie soluționate în primul rînd cerințele celor cu nevoi reale, cu condiții mai grele și care, totodată, aduc un aport prețios la eforturile colectivului din care fac parte. Participînd la realizarea tuturor prevederilor legate de îmbunătățirea condițiunilor de muncă și de viață ale oamenilor muncii, sindicatele trebuie să ia parte activă la elaborarea legilor și măsurilor privind acest domeniu de activitate; numai în aceste condiții ele își vor putea îndeplini cu adevărat sarcina de a veghea permanent la creșterea bunăstării tuturor celor ce muncesc din România socialistă. (Aplauze prelungite).

Sarcini deosebit de importante revin sindicatelor în dezvoltarea conștiinței socialiste a celor ce muncesc, în educarea acestora în spiritul idealurilor noastre comuniste. Evoluția continuă a societății noastre a determinat și determină schimbări adînci în concepția despre lume și viață a oamenilor, în modul lor de existență, în orizontul lor de înțelegere a răspunderilor și îndatoririlor sociale. Pentru a contribui la accelerarea procesului de formare a omului nou, sindicatele trebuie să se preocupe îndeaproape de toate problemele legate de comportarea în societate, de raportul dintre individ și colectivitate, de îmbinarea armonioasă a intereselor particulare cu cele generale, luptînd împotriva mentalităților retrograde burgheze, a tarelor morale moștenite de la vechea orînduire capitalistă, împotriva oricăror manifestări antisociale.

Unul din mijloacele deosebit de importante de care sindicatele dispun pentru a influența asupra dezvoltării conștiinței salariaților este activitatea cultural-educativă de masă. De altfel sindicatele dețin întreaga bază materială culturală din întreprinderi și instituții, dispun de toate condițiile pentru a organiza o activitate educativă vie, atractivă și eficientă. Trebuie să spunem că, din păcate, această bază este folosită insuficient, munca de educare politică și culturală de masă nu este la înălțimea condițiilor de care dispunem și, mai cu seamă, a cerințelor oamenilor muncii din patria noastră; ea nu asigură într-o măsură suficientă posibilitatea ca oamenii muncii, îndeosebi tineretul, să-și petrecă timpul liber în condițiile cele mai bune și într-un mod cît mai folositor din punct de vedere educativ. În același timp, trebuie menționat că sindicatele participă cu drepturi depline la conducerea activității organelor de stat și obștești care se ocupă de educația maselor. Mă refer la radioteleviziune, la presă, cinematografie, la instituțiile de artă care — după cum am mai arătat de multe ori și pentru cinematografie și radioteleviziune de curînd — au rol de cea mai mare importanță în activitatea generală desfășurată de partidul nostru pentru ridicarea conștiinței socialiste a maselor, lărgirea orizontului de cultură al celor ce muncesc, pentru cultivarea în rîndurile tuturor oamenilor muncii a principiilor de viață proprii noii orînduiri. Trebuie spus că nici în această privință nu s-a făcut pe deplin simțită prezența sindicatelor, în sensul de a acționa ca programele radioteleviziunii, creația cinematografică să corespundă într-o mai mare măsură cerințelor pe care partidul, poporul nostru le pun în fața acestor instituții de cultură. Sindicatelor le revine, de asemenea, îndatorirea de a colabora îndeaproape cu uniunile de creatori în sensul ca sindicatele să comande și creatorii să creeze opere literare și de artă care să oglindească cît mai fidel realitățile noi ale patriei noastre, munca tumultuoasă a poporului, bogata sa viață sufletească, care să exercite o puternică influență în procesul de formare a omului nou. Sperăm că scriitorii, creatorii noștri de artă vor răspunde mai bine decît pînă acum cerințelor clasei muncitoare, întregului popor, vor da opere de valoare artistică și ideologică ridicată, contribuind și mai mult la făurirea omului nou al societății socialiste, la ridicarea culturală generală a României. (Vii aplauze).

După cum vedeți, tovarăși, sindicatele dispun de mari posibilități, au la îndemînă toate mijloacele pentru a realiza un larg program de educare politică, culturală, a tuturor celor ce muncesc. Sperăm că ele vor acționa în viitor cu mai multă fermitate pentru realizarea rolului de mare importanță ce le-a fost încredințat în această direcție de către partidul nostru, de oamenii muncii. Sindicatele au posibilitatea de a lua parte nemijlocit la întreaga activitate de instruire și educare publică din țara noastră.

Aci sînt mulți reprezentanți ai sindicatelor din străinătate; veți avea posibilitatea să discutați cu delegațiile în pauză și să vă convingeți și pe această cale că nicăieri în țările capitaliste oamenii muncii nu dispun de asemenea mijloace, condiții și posibilități cum au la îndemînă sindicatele din România; dimpotrivă, în țările capitaliste, datorită condițiilor materiale, maselor largi de oameni ai muncii le este îngreuiat accesul la știință și cultură, la învățămînt.

Avînd la îndemînă aceste largi posibilități, sindicatele din țara noastră sînt chemate să organizeze, în ultimă instanță, controlul muncitoresc asupra tuturor organismelor societății — în economie, în viața socială, în domeniul învățămîntului, culturii, sănătății, al serviciilor publice — în interesul maselor largi de oameni ai muncii. Exercitarea acestui control asigură tuturor celor ce muncesc posibilitatea de a influența nemijlocit activitatea statului, a organelor puterii, a celorlalte organizații de masă și obștești; aceasta reliefează faptul că în țara noastră poporul este cu adevărat stăpîn pe destinele sale, își făurește în mod conștient viața așa cum dorește. (Aplauze puternice).

Stimați tovarăși,

Ținînd seama de acest larg complex de sarcini ce revin sindicatelor este necesară schimbarea atît a concepției de muncă cît și a structurii organizatorice a acestora, pornind de la principiul democratizării conducerii sindicatelor, a întregii vieți sindicale. Este evident că baza activității sindicale o constituie sindicatul fiecărei întreprinderi și al fiecărei instituții în parte; acesta trebuie să se bucure de autonomie în munca sa, în organizarea dezbaterii problemelor producției, ale activității economice, sociale și culturale din unitatea respectivă, asigurînd, într-un cadru profund democratic, posibilitatea ca masele de oameni ai muncii să hotărască asupra tuturor problemelor ce privesc munca și viața lor. Dezvoltarea rolului sindicatului de întreprindere sau instituție ca factor de bază în organizarea și unirea forțelor celor ce muncesc va contribui la înlăturarea fenomenelor de birocratism din munca sindicală, a suprapunerilor și paralelismelor care frînează inițiativa și orientarea activității spre problemele concrete. Întărirea autonomiei acestuia nu știrbește cu nimic, ci dimpotrivă, întărește principiul centralismului democratic care presupune dezvoltarea inițiativei de jos, asigurarea unei strînse legături între conducere și mase, crearea condițiilor ca întreaga activitate sindicală să exprime voința și interesele celor ce muncesc.

Ținînd seama de faptul că sindicatele reunesc masele largi ale oamenilor muncii este necesar să ne preocupăm permanent de perfecționarea formelor organizatorice de cuprindere și mobilizare a acestora în viața economică și socială. În această ordine de idei apare necesitatea studierii posibilității de ridicare a nivelului activității sindicatelor agricole, de exemplu, a rolului pe care acestea îl exercită în înfăptuirea programului de înflorire a agriculturii noastre socialiste. Totodată, se reliefează necesitatea organizării unei mai intense și fructuoase colaborări între sindicatele muncitorilor agricoli și uniunile cooperativelor agricole de producție. Procesul de producție în agricultură devine tot mai unitar, mecanizarea, chimizarea se exercită în măsură tot mai puternică atît în agricultura de stat cît și în cea cooperatistă, formele de organizare a muncii se aseamănă tot mai mult, iar în ultima vreme au loc tendințe tot mai pronunțate de cooperare în producție și în valorificarea produselor, în acțiunile de ameliorare a solului, între cooperativele agricole și întreprinderile agricole de stat. De aceea se impune găsirea unor forme care să permită mai buna unire de către sindicate și uniuni cooperatiste a eforturilor țărănimii și lucrătorilor din unitățile agricole de stat în vederea modernizării agriculturii, a acestei importante ramuri a economiei noastre naționale, creșterii producției vegetale și animale, a randamentului muncii agricole, pentru continua înflorire a satelor patriei noastre. Am în vedere în perspectivă și o colaborare organizatorică, găsirea unei forme în care Uniunea sindicatelor agricole și Uniunea cooperativelor agricole să constituie un organism comun de îndrumare a activității tuturor celor ce muncesc în agricultură. (Vii aplauze).

Este necesară, de asemenea, luarea unor măsuri pentru dezvoltarea spiritului democratic în activitatea organelor de conducere sindicale, începînd de la consiliul județean și pînă la Consiliul Central al Uniunii Generale a Sindicatelor din România. În acest scop este necesar ca în Consiliul și Comitetul Executiv al U.G.S.R., în conducerile uniunilor sindicale, în consiliile județene, să participe oameni ai muncii care lucrează nemijlocit în producție, astfel ca activitatea acestora să se bazeze în principal nu pe salariații sindicali, ci pe activiștii muncitori, ingineri, tehnicieni, intelectuali, creatori de valori materiale și spirituale, care lucrează nemijlocit în întreprinderi și instituții. Prin aceasta organele de conducere sindicale vor exprima mai bine opinia celor 5 milioane de membri ai lor, activitatea lor va fi mai puternic ancorată în viața și realitatea noastră socială, putînd contribui în mod mai substanțial la soluționarea problemelor conducerii societății socialiste.

Îmbunătățirea activității sindicatelor în concordanță cu cerințele noi ale dezvoltării sociale va duce la sporirea rolului acestora în cadrul sistemului democrației noastre socialiste, transformîndu-le într-un factor tot mai activ, dinamic și eficient în dezvoltarea societății, în înflorirea patriei.

De altfel, trebuie avut în vedere — și mă refer la tovarășii care vor fi aleși în conducerea sindicatelor — că și societatea noastră va continua să meargă înainte, că și democrația noastră socialistă se va perfecționa; de aceea, trebuie considerat că ceea ce vom stabili la Congres nu înseamnă limita dezvoltării democrației sindicale și muncitorești, ci, dimpotrivă, de abia un început spre perfecționarea generală a democrației socialiste, spre găsirea formelor organizatorice cele mai corespunzătoare care să asigure participarea permanentă, în strînsă unitate, a clasei muncitoare și a celorlalte categorii sociale din România la conducerea construcției socialiste și comuniste. (Aplauze puternice).

Am revenit, tovarăși, de cîteva ori asupra problemei democrației socialiste pentru că aceasta este o problemă de bază a dezvoltării societății noastre. Avem rezultate deosebite în ultimii ani. Cunoașteți cu toții că nu există hotărîre, lege mai importantă care să nu fie dezbătută larg cu întregul nostru popor. Cu toate acestea, nu considerăm că am ajuns la maximum în dezvoltarea democrației noastre; aceasta este și va fi un proces continuu. Problema găsirii celor mai bune forme în care să se asigure participarea celor ce muncesc la conducerea societății se va pune în continuare chiar și în societatea comunistă. De aceea partidul și statul nostru — care și-au propus edificarea socialismului și comunismului în România — se preocupă permanent de găsirea formelor organizatorice cele mai bune pentru îndeplinirea acestui țel măreț. (Aplauze puternice).

După cum vedeți, în condițiile societății noastre, rolul de forță politică conducătoare a societății îl îndeplinește Partidul Comunist Român. Partidul nostru și-a dobîndit acest rol în lupta desfășurată de-a lungul glorioasei sale existențe de jumătate de secol, dovedind în practică că se identifică în întregime cu interesele și aspirațiile poporului, că exprimă idealurile cele mai înaintate ale națiunii noastre, demonstrîndu-și capacitatea de a conduce masele pe calea eliberării sociale și naționale, a făuririi unei vieți noi, libere și prospere, pe drumul luminos al socialismului și comunismului. (Aplauze).

Îndeplinindu-și rolul de forță conducătoare în societate, este normal ca partidul nostru să conducă toate organismele sociale, deci și sindicatele.

Modul în care se realizează această conducere trebuie să corespundă stilului general de activitate a partidului nostru care nu urmărește să se suprapună diferitelor instituții sau organisme ci, dimpotrivă, să le dezvolte capacitatea de a rezolva singure atribuțiile ce le revin, de a-și îndeplini în cele mai bune condițiuni menirea pentru care au fost create. Partidul nostru veghează ca activitatea sindicală, ca și a tuturor celorlalte instituții și organizații, să corespundă intereselor fundamentale ale societății, ale poporului, să contribuie la înfăptuirea politicii interne și externe a statului nostru. Conducerea de către partid a sindicatelor se realizează totodată și prin faptul că fiecare comunist care lucrează în organele sindicale acționează pentru înfăptuirea liniei generale a partidului, asigură îndeplinirea sarcinilor încredințate acestor organe.

Tocmai datorită faptului că partidul comunist își exercită rolul conducător în societate nu în mod administrativ, ci pe calea dezvoltării dialogului nemijlocit cu poporul în elaborarea politicii sale, prin consultarea largă a maselor de oameni ai muncii în conducerea țării, el este înconjurat de stima, dragostea și încrederea nețărmurită a tuturor celor ce muncesc — români, maghiari, germani și de alte naționalități — politica sa este urmată de întreaga națiune cu convingerea fermă că ea exprimă interesele supreme ale României, slujește cauzei victoriei socialismului și comunismului în patria noastră, cauzei păcii în lume. (Aplauze puternice).

Stimați tovarăși,

Întreaga politică internă și externă a statului nostru are drept țel asigurarea condițiilor pentru construirea cu succes a socialismului în România, participarea activă la lupta pentru progres social, colaborare și pace în întreaga lume.

Noi acordăm un loc central dezvoltării continue a relațiilor cu țările socialiste, considerînd că acestea au o importanță deosebită pentru accelerarea progresului fiecăreia în parte, pentru întărirea sistemului socialist mondial, pentru creșterea prestigiului și influenței socialismului în lume. În acest sens, concepem raporturile dintre țările socialiste ca raporturi de tip nou, cu un caracter profund democratic, bazate în întregime pe respectul reciproc al națiunilor și popoarelor ce făuresc noua orînduire, pe egalitatea deplină în drepturi, pe respectarea independenței și suveranității naționale, pe întrajutorarea tovărășească. Colaborarea, în acest spirit, între țările socialiste duce la înflorirea fiecărei națiuni și, în același timp, la întărirea socialismului pe plan mondial, e-xercită o puternică influență asupra conștiinței popoarelor de pretutindeni, asupra vieții internaționale în ansamblu.

Partidul și statul nostru acționează, de asemenea, pentru extinderea conlucrării cu toate popoarele, pentru dezvoltarea multilaterală a relațiilor cu toate statele, fără deosebire de orînduire socială, — cu țările în curs de dezvoltare, cu statele capitaliste avansate, — pornind de la necesitatea participării active la diviziunea internațională a muncii, la lupta pentru progres social, destindere și pace în lume. La baza acestor relații noi punem, după cum se știe, în mod consecvent respectarea principiilor independenței și suveranității naționale, egalității în drepturi și neamestecului în treburile interne — principii apreciate astăzi de opinia publică mondială ca singurele menite să evite conflicte interstatale, să faciliteze întărirea încrederii și colaborării între popoare, să salvgardeze securitatea întregii lumi. Noi pornim de la premisa că astăzi participarea tuturor statelor la soluționarea problemelor tot mai complexe ale vieții internaționale este o condiție sine qua non a păcii, a lichidării cauzelor care generează animozități și războaie. Nu mai este posibil ca problemele internaționale să se decidă fără participarea tuturor statelor; fiecare țară, mare, mică sau mijlocie, are îndatorirea de a-și aduce contribuția activă la impunerea pe arena mondială a principiilor dreptului internațional, a respectului voinței și intereselor tuturor popoarelor. În acest sens se evidențiază necesitatea și utilitatea colaborării și contactelor internaționale, a schimbului de vizite între conducătorii țărilor, a promovării metodei tratativelor în soluționarea litigiilor dintre state, în asigurarea destinderii.

În politica noastră externă pornim de la considerentul că atitudinea de izolare nu poate aduce decît daune intereselor popoarelor, dezvoltării cu succes a socialismului, luptei forțelor progresiste, antiimperialiste, pentru apărarea intereselor maselor populare, pentru cauza progresului și păcii. După părerea noastră, nu trebuie să existe nici o temere că dezvoltarea largă a raporturilor internaționale ar prezenta pericolul exercitării unei influențe negative de către lumea capitalistă asupra popoarelor care au pășit pe calea construirii noii orînduiri sociale. Poporul nostru are o zicală: „cel căruia îi e teamă de lup se sperie și de iepure". Noi am trăit mult în munți, cunoaștem lupii; nu ne speriem nici de lupi, și cu atît mai puțin de iepuri. Nu ne temem să desfășurăm o amplă activitate de colaborare internațională largă. (Aplauze puternice). A te teme să colaborezi cu state avînd o altă orînduire socială înseamnă a manifesta neîncredere în popoarele care și-au luat soarta în propriile mîini și-și făuresc destinele corespunzător voinței și intereselor lor vitale, în forța și viabilitatea orînduirii socialiste, în superioritatea ideologiei noastre marxist-leniniste. Am desfășurat în trecut activitatea noastră în România, așa cum o desfășoară azi multe partide comuniste și muncitorești, în condițiile grele ale luptei de clasă, ale prigoanei exploatatorilor care dispuneau de poziții dominante în stat și am învins obstacolele. Ne-am confruntat nu o dată cu dușmanul, cu concepțiile sale și, după cum știți, istoria a dat dreptate partidului nostru, a dat dreptate acelora care în rîndurile Partidului Comunist și-au pus în joc viața pentru eliberarea poporului. (Vii aplauze). Iată de ce noi avem încredere deplină în concepția despre lume și viață a proletariatului și, de aceea, sîntem convinși că în confruntarea cu ideologia claselor exploatatoare ea va ieși triumfătoare, așa cum s-a întîmplat de altfel totdeauna de-a lungul istoriei cu toate concepțiile înaintate. (Aplauze). Este evident pentru oricine că în lumea de azi au loc profunde transformări în gîndirea oamenilor de pretutindeni, adînci deplasări în conștiința, în convingerile filozofice și politice ale unor largi pături sociale. Noi și noi categorii ale societății se ridică în lumea capitalistă împotriva politicii agresive a imperialismului, pentru respectarea dreptului la existența liberă a fiecărui popor. Evenimentele care au loc într-o serie de țări din America Latină, din Africa și Asia demonstrează creșterea impetuoasă a aspirațiilor popoarelor spre o nouă cale de organizare a societății, hotărîrea lor de a acționa pentru dezvoltarea de sine stătătoare, liberă și independentă, împotriva ingerințelor imperialiste, a politicii de forță și dictat imperialist, a amestecului în treburile lor interne, pentru făurirea unei lumi mai bune și mai drepte. (Aplauze puternice). Toate aceste schimbări fac necesară intensificarea relațiilor internaționale, a contactelor, a activității desfășurate în sprijinul proceselor progresiste din societatea contemporană. Numai acționînd intens în arena mondială, de pe pozițiile ideologiei noastre, vom putea determina noi și profunde schimbări în viața internațională, în relațiile dintre state, vom putea asigura înfrîngerea politicii imperialiste de dominație și dictat, zădărnicirea planurilor agresive ale forțelor reacționare, vom putea contribui la apărarea independenței și suveranității naționale a popoarelor, a dreptului lor la o viață liberă, independentă. (Aplauze).

O latură esențială a politicii externe a partidului și guvernului țării noastre este solidaritatea cu popoarele care se ridică pentru cucerirea libertății naționale, care-și apără suveranitatea și independența împotriva dominației imperialiste, a oricărui amestec din afară, lupta activă împotriva colonialismului și neocolonialismului, a oricăror forme de asuprire națională, de înrobire socială și națională.

România și-a manifestat din capul locului solidaritatea deplină și acordă sprijin material, politic și moral necondiționat poporului vietnamez care luptă cu arma în mînă pentru apărarea ființei sale naționale, a dreptului său la viață liberă și independentă, împotriva agresiunii S.U.A., a amestecului imperialist în treburile sale interne. Țara noastră va sprijini cu toate puterile și în viitor eroicul popor vietnamez, pînă la victoria finală. (Aplauze puternice). Considerăm că pentru stingerea focarului de război din Peninsula Indochineză este necesară retragerea imediată a trupelor S.U.A., asigurarea condițiilor ca popoarele vietnamez, cambodgian și laoțian să-și poată hotărî singure destinele, fără nici un amestec din afară.

Poporul nostru este, de asemenea, preocupat într-un grad înalt de evoluția situației din Orientul Apropiat, de conflictul din această regiune care, după părerea noastră, trebuie soluționat în spiritul păcii și înțelegerii între popoare, al destinderii internaționale. Calea de rezolvare a problemelor litigioase din această zonă este, după părerea noastră, înfăptuirea rezoluției Consiliului de Securitate din 1967. Apreciind în acest sens inițiativele Republicii Arabe Unite pentru o rezolvare politică a conflictului, considerăm necesar ca Israelul să vină în întîmpinare, să manifeste receptivitate și să contribuie la lichidarea încordării, la instaurarea liniștei și păcii în Orientul Apropiat. Este evident că nu se poate ajunge la o soluție politică a acestui conflict fără retragerea trupelor israeliene din teritoriile arabe ocupate; de asemenea, este necesară asigurarea dreptului la viață independentă, de sine stătătoare, a fiecărui popor din această regiune, precum și satisfacerea cerințelor populației palestiniene, în conformitate cu interesele ei naționale. (Aplauze puternice).

România militează activ pentru realizarea unuia din marile deziderate ale popoarelor — și anume, realizarea securității europene, așezarea relațiilor dintre toate statele continentului pe baze sănătoase, care să excludă posibilitatea unui nou conflict armat în această regiune atît de greu încercată de-a lungul istoriei, amestecul în treburile interne, folosirea forței sau amenințarea cu forța, care să asigure dezvoltarea colaborării pașnice între națiuni. Realizarea securității europene corespunde nu numai intereselor vitale ale popoarelor care trăiesc pe acest continent, ci ar avea o înrîurire pozitivă asupra climatului politic de pe toate continentele, asupra destinderii internaționale. Tocmai de aceea, considerăm că ar fi deosebit de util ca încă în acest an să se organizeze reuniuni pregătitoare în vederea întrunirii unei conferințe general-europene, care ar reprezenta un important pas pe calea întăririi securității pe continentul nostru.

Partidul și statul nostru vor acționa și în viitor, cu toate forțele, pentru promovarea în viața internațională a principiilor respectului reciproc între toate popoarele, a egalității în drepturi între națiuni, a așezării raporturilor dintre state pe baze echitabile, pentru conlucrarea tuturor țărilor în vederea consolidării păcii în lume. În acest spirit trebuie să acționeze, pe arena internațională, și sindicatele din România. Sindicatele românești au datoria să dezvolte mai departe relații largi cu sindicatele din țările socialiste, din celelalte țări ale lumii. Lupta internațională pentru progres, pentru pace cere sindicatelor noastre să-și dezvolte colaborarea atît cu organizațiile membre ale F.S.M., cît și cu organizațiile sindicale care fac parte din alte grupări internaționale, cu sindicatele de pretutindeni. Acționînd pe baza principiilor politicii externe a partidului nostru, sindicatelor le revine îndatorirea de a-și intensifica contribuția la efortul general al forțelor progresului, la lupta pentru apărarea intereselor celor ce muncesc, pentru eliberarea proletariatului, a maselor largi muncitoare exploatate și oprimate de cercurile imperialiste și colonialiste. Ținînd seama de rolul uriaș pe care clasa muncitoare îl joacă astăzi pe arena mondială, de forța pe care o reprezintă sutele de milioane de oameni ai muncii din întreaga lume, sindicatele au sarcina de mare răspundere de a acționa pentru organizarea și unirea lor la lupta pentru zădărnicirea politicii de dominație, agresiune și război, pentru pace și securitate internațională, pentru prietenie și colaborare între toate popoarele. (Aplauze puternice).

Stimați tovarăși,

În încheiere doresc să exprim deplina convingere a conducerii noastre de partid și de stat că lucrările Congresului dumneavoastră, dezbaterile pe care le veți purta vor aduce o contribuție hotărîtoare la clarificarea sarcinilor ce stau în etapa actuală în fața sindicatelor noastre, la definirea limpede a obiectivelor de muncă și luptă ale organizațiilor noastre sindicale, la elaborarea unei orientări noi, în strînsă concordanță cu cerințele vieții sociale. Fără îndoială că sindicatele vor acționa tot mai energic și eficient pentru organizarea și unirea eforturilor clasei muncitoare, ale tuturor oamenilor muncii în vederea înfăptuirii cu succes a programului elaborat de Congresul al X-lea al partidului nostru de dezvoltare multilaterală a României, de făurire a bunăstării și fericirii întregului popor. (Aplauze puternice).

Vă urez, dragi tovarăși, succes deplin în desfășurarea lucrărilor Congresului, în realizarea țelurilor mărețe pe care societatea noastră socialistă le pune în fața sindicatelor, în lupta pentru cauza măreață a socialismului și comunismului în România. (Vii aplauze).

Vă doresc tuturor multă sănătate și multă fericire! (Aplauze puternice, prelungite; întreaga asistență, în picioare, ovaționează îndelung pentru partid, pentru Comitetul Central, pentru secretarul general al partidului, tovarășul NICOLAE CEAUȘESCU).

RAPORTUL
Consiliului Central al Uniunii Generale a Sindicatelor din România

— prezentat de tovarășul Virgil Trofin —

Anii care au trecut de la precedentul Congres al Uniunii Generale a Sindicatelor, prin amploarea realizărilor și profunzimea înnoirilor ce au avut loc în toate domeniile vieții economice și sociale, se detașează ca cea mai fructuoasă etapă a construcției socialiste în România.

Socialismul a triumfat definitiv în România și nu există forță în lume care să poată întoarce poporul nostru de pe calea glorioasă pe care înaintează cu neabătută hotărîre sub conducerea Partidului Comunist Român, calea socialismului și comunismului.

Reprezentanții muncitorimii, intelectualității, ai altor categorii de oameni ai muncii, printre care se află vechi militanți ai mișcării muncitorești, întruniți în acest forum suprem al sindicatelor, sînt chemați să facă o analiză profundă, multilaterală, în spiritul general înnoitor, inițiat și promovat de partid, a activității desfășurate de organele și organizațiile sindicale de la precedentul Congres, să stabilească locul, rolul și sarcinile ce revin sindicatelor în noile condiții ale construcției socialiste.

Clasa muncitoare, se arată în raport, toți oamenii muncii au primit cu vie satisfacție și deplină aprobare analiza multilaterală făcută activității sindicatelor de către Plenara C.C. al P.C.R. din 10—11 februarie a.c., concluziile de mare importanță teoretică și practică cuprinse în cuvîntarea tovarășului Nicolae Ceaușescu — secretar general al partidului nostru. Beneficiind de acest ajutor prețios, pregătirile pentru Congresul Uniunii Generale a Sindicatelor din România s-au desfășurat în spiritul unei largi democrații muncitorești, lucrările Congresului fiind precedate de o amplă dezbatere publică a Tezelor Consiliului Central și a proiectelor de statute, în presă, în adunări ale organizațiilor sindicale.

Cuvîntarea rostită, de la tribuna Congresului, de către tovarășul Nicolae Ceaușescu, secretar general al partidului, înalta apreciere dată activității sindicatelor, îndrumările deosebit de prețioase pentru activitatea de viitor a organelor și organizațiilor sindicale, sublinierea răspunderilor tot mai importante ce revin sindicatelor în întreaga viață a societății, însoțite de înflăcăratul îndemn al partidului spre noi eforturi pentru perfecționarea activității noastre, ne vor călăuzi în întreaga noastră activitate.

Vă rog să-mi permiteți, tovarăși, ca de la tribuna Congresului, în numele celor 5 milioane de oameni ai muncii organizați în sindicate, să exprim recunoștința profundă față de Partidul Comunist Român, față de conducerea sa marxist-leninistă, în frunte cu tovarășul Nicolae Ceaușescu, pentru consecvența și clarviziunea cu care călăuzește poporul român în măreața operă de edificare a societății socialiste în România.

In continuare, raportul subliniază mărețele înfăptuiri obținute de poporul nostru în cincinalul încheiat, consecvența cu care partidul, clasa muncitoare, toți oamenii muncii din patria noastră înfăptuiesc programul luminos elaborat de Congresul al X-lea al P.C.R.

Raportul înfățișează apoi perspectivele mărețe ce se deschid în fața oamenilor muncii, a poporului și societății noastre prin programul de dezvoltare a României adoptat de Congresul al X-lea al Partidului Comunist Român.

Sindicatele din România, se arată în raport, toți oamenii muncii vor depune toate eforturile, întreaga lor capacitate și pricepere pentru înfăptuirea acestui luminos program care va asigura ridicarea țării noastre pe noi trepte de civilizație, progres și bunăstare.

Arătînd că făurirea și dezvoltarea societății socialiste în România contemporană este indisolubil legată de eroica activitate a clasei muncitoare, căreia i-a revenit nobilul rol de forță socială conducătoare sub conducerea politică a Partidului Comunist Român, în lupta pentru răsturnarea vechii orînduiri și edificarea noii societăți, raportul subliniază că rolul social conducător al clasei muncitoare se realizează și se afirmă, înainte de toate, prin conducerea politică a întregii societăți de către Partidul Comunist Român. Exprimînd voința unanimă a clasei muncitoare, a tuturor oamenilor muncii, sindicatele văd în Partidul Comunist Român centrul vital al întregului nostru sistem social, forța politică conducătoare a societății socialiste, recunosc principiul fundamental al conducerii politice a sindicatelor de către Partidul Comunist Român.

Participarea tot mai largă a maselor muncitoare la organizarea și conducerea producției, la perfecționarea societății socialiste, se arată în raport, este expresia înfăptuirii de către partidul nostru a principiilor democrației, parte componentă inseparabilă a socialismului și, totodată o necesitate obiectivă pentru întărirea și dezvoltarea noii orînduiri. Dreptul acordat sindicatelor de a avea reprezentanți în guvern, în colegiile ministerelor constituie o măsură de mare importanță; ea oferă sindicatelor condițiile necesare pentru a participa efectiv la elaborarea și aplicarea hotărîrilor care privesc întreaga activitate economică și socială a țării. Folosind acest drept legiferat, sindicatele au contribuit la activitatea de conducere și planificare a economiei naționale, la adoptarea măsurilor pentru asigurarea dezvoltării continue a întregii economii, a învățămîntului, științei și culturii, la creșterea nivelului de trai material și cultural al clasei muncitoare, al tuturor salariaților, la elaborarea și înfăptuirea politicii interne și externe a partidului și statului nostru.

Pentru a se îmbunătăți activitatea generală a sindicatelor și pentru a da mai multă eficacitate participării reprezentanților acestora în organele colective de conducere economică și de stat, se impune ca principalele probleme pe care aceștia le supun spre soluționare guvernului, colegiilor ministerelor, consiliilor de administrație ale centralelor industriale, comitetelor de direcție, comitetelor executive ale consiliilor populare, să fie rezultatul consultării organizațiilor sindicale, expresia gîndirii colective a oamenilor muncii. Avînd în vedere importanța și rolul pe care trebuie să-l aibă adunările generale ale salariaților în viața întreprinderilor, în raport se arată că sindicatele trebuie să manifeste toată grija pentru ca în adunările generale oamenii muncii să-și exprime deschis opiniile și pozițiile lor față de problemele esențiale din unitățile economice, să critice nestingherit neajunsurile ce se manifestă și să facă propuneri pentru îmbunătățirea activității. Dreptul acordat adunării generale a salariaților ori a reprezentanților acestora de a aproba sau dezaproba darea de seamă prezentată de comitetul de direcție sau de consiliul de administrație, precum și de a se pronunța asupra cadrelor ce urmează a fi promovate în diferite funcții pe linie de stat, în organizații de masă și obștești, este expresia cea mai concludentă a democrației muncitorești, a largilor posibilități ale sindicatelor de a acționa în vederea asigurării bunului mers al activității în toate întreprinderile.

Raportul subliniază că sindicatele fiind organizația profesională care unește clasa muncitoare, toți salariații, în dubla lor calitate de proprietari și producători, au menirea să asigure participarea tot mai intensă și activă a acestora la conducerea societății, constituind cadrul de desfășurare organizată a consultării maselor, de dezbatere cu aceștia a tuturor problemelor construcției socialiste, de participare nemijlocită a oamenilor muncii la soluționarea problemelor care privesc activitatea întreprinderilor și instituțiilor, progresul economic și social-cultural al întregii noastre țări.

O atenție deosebită se acordă în raport sarcinilor sindicatelor în domeniul activității economice.

In perioada la care se referă raportul, Consiliul Central, uniunile pe ramuri și sindicatele din întreprinderi s-au preocupat de soluționarea unor probleme majore ale economiei, folosind mai bine mijloacele muncii politice și organizatorice, adunările grupelor sindicale, consfătuirile, schimburile de experiență, consultarea maselor, cercurile inovatorilor.

Rezultatele pozitive obținute în activitatea sindicatelor, contribuția lor la înfăptuirea prevederilor cincinalului recent încheiat puteau fi însă mai substanțiale dacă în munca lor nu s-ar fi menținut o seamă de lipsuri mari. Organele sindicale nu au contribuit suficient la lichidarea neajunsurilor manifestate în activitatea întreprinderilor, șantierelor de construcții, unităților agricole de stat și exploatărilor forestiere, în vederea creșterii contribuției lor la realizarea sarcinilor economice.

Este necesar, se arată în raport, ca sindicatele să pună în centrul preocupărilor lor problemele principale de care depind organizarea și conducerea activității de producție în întreprinderi, să ajute efectiv conducerile unităților respective în luarea măsurilor menite să creeze condiții pentru desfășurarea normală a procesului de producție.

Subliniind că în prezent oamenii muncii, întregul nostru popor, muncesc cu hotărîre pentru a obține rezultate superioare în îndeplinirea planului de stat pe 1971, primul an al noului cincinal, în raport se arată că sindicatele consideră programul de dezvoltare a economiei naționale pe perioada 1971—1975 ca fiind propriul lor program. In acest sens, se subliniază în raport, Uniunea Generală a Sindicatelor, uniunile pe ramuri, toate sindicatele consideră că obligația lor fundamentală este stimularea inițiativei creatoare a maselor largi de oameni ai muncii, asigurarea participării lor active la îndeplinirea ritmică a planului de stat pe întreaga economie, pe fiecare ramură și întreprindere la toți indicatorii, la toate sortimentele, atît pentru producția internă, cît și pentru export. Sindicatele trebuie să asigure participarea activă a tuturor salariaților la organizarea științifică a producției și a muncii, la elaborarea și aplicarea măsurilor în vederea folosirii integrale a capacităților de producție și a timpului de lucru. Problema îmbunătățirii calității produselor trebuie să devină o preocupare centrală a tuturor categoriilor de salariați.

Reducerea cheltuielilor de producție și îndeosebi a celor privind materiile prime, materialele, combustibilul și energia, care în unele ramuri au o pondere însemnată, trebuie să constituie, de asemenea, o preocupare esențială a organelor și organizațiilor sindicale, cărora le revine sarcina să mobilizeze pe toți salariații astfel încît fiecare să-și aducă o contribuție efectivă la economisirea de materiale și materii prime.

Un aport sporit trebuie să aducă sindicatele la promovarea progresului tehnic în toate ramurile economiei naționale. Ele sînt chemate să dezvolte mișcarea inovatorilor. Comisiile inginerilor și tehnicienilor de pe lîngă comitetele sindicatelor trebuie să acorde o atenție sporită îndeplinirii exemplare a prevederilor din planul tehnic al întreprinderilor.

Creșterea considerabilă a numărului de salariați care vor lucra în condițiile înzestrării întreprinderilor cu tehnica modernă, ale introducerii pe scară largă a cuceririlor științei și tehnicii, se arată în continuare în raport, reclamă o atenție sporită pentru pregătirea și perfecționarea cadrelor.

Sindicatele din întreprinderile agricole de stat, întreprinderile de mecanizare a agriculturii și amenajare a sistemelor de irigații trebuie să pună în centrul activității lor mobilizarea lucrătorilor pentru creșterea producției agricole, vegetale și animale, înfăptuirea programelor naționale privind amenajările funciare și dezvoltarea zootehniei. In scopul creșterii eficienței economice a investițiilor, sindicatele trebuie să militeze pentru înfăptuirea indicațiilor date de partid, ca partea hotărîtoare a investițiilor să fie folosită în scopul dotării obiectivelor economice cu mașini, utilaje, instalații de înaltă productivitate, de care depinde nemijlocit creșterea avuției naționale.

Sindicatele au datoria să sprijine activitatea de organizare și dezvoltare a unităților de cercetare la nivel de ramură și în întreprinderi, să concentreze eforturile cercetătorilor spre satisfacerea nevoilor economiei naționale, să ajute la aplicarea rapidă în producție a rezultatelor cercetărilor științifice.

In continuare, raportul subliniază că o îndatorire de bază a sindicatelor constă în rezolvarea problemelor privind îmbunătățirea condițiilor de muncă și de viață ale clasei muncitoare, ale celorlalți salariați.

Sindicatele din țara noastră, se arată în raport, au adus o importantă contribuție la elaborarea și înfăptuirea hotărîrilor luate de partid și guvern pentru îmbunătățirea condițiilor de muncă și de viață ale salariaților. Organele și organizațiile sindicale au participat activ la elaborarea tuturor măsurilor privind salarizarea, normarea muncii și premierea, au participat la încadrarea angajaților potrivit pregătirii și capacității lor.

Imbunătățirea condițiilor de lucru, prevenirea accidentelor de muncă și a îmbolnăvirilor profesionale au constituit preocupări principale ale sindicatelor.

Organizațiile sindicale au întreprins numeroase acțiuni pentru folosirea judicioasă a celor 45 miliarde lei alocate de stat în ultimii cinci ani pentru plata pensiilor și ajutoarelor de asigurări sociale. De asemenea, în această perioadă aproape 4 milioane de oameni ai muncii și-au petrecut concediul de odihnă ori au fost la tratament în stațiuni; dintre aceștia, mai mult de jumătate au suportat numai 30 la sută din costul biletului. Din fondurile proprii ale sindicatelor s-au construit, în ultimii ani, complexe sanatoriale însumînd 4 500 locuri. In același context al preocupărilor în domeniul problemelor de natură socială, se înscrie și activitatea desfășurată de Consiliul Central al U.G.S.R., organele teritoriale și comitetele sindicatelor pentru organizarea și exercitarea controlului obștesc muncitoresc.

Militînd pentru aplicarea în viață a politicii partidului și folosind posibilitățile create de orînduirea noastră socialistă, se arată în continuare în raport, sindicatele vor acorda un loc primordial în activitatea lor problemelor sociale, creșterii nivelului de trai al tuturor salariaților.

In continuare, raportul precizează sarcinile sindicatelor privind înfăptuirea politicii partidului și statului în domeniul asigurărilor sociale, organizarea trimiterilor la odihnă și tratament, participarea la exercitarea controlului obștesc, asigurarea bunei funcționări a cantinelor, bufetelor căminelor, creșelor, grupurilor sociale.

Subliniindu-se sarcina importantă a sindicatelor în încheierea contractelor colective la nivelul întreprinderilor, centralelor industriale și celorlalte unități cu statut de centrală și al ministerelor, în raport se subliniază că organele sindicale au datoria să îmbogățească conținutul contractelor colective, să vegheze la creșterea eficacității lor economice și sociale și să informeze salariații asupra modului cum se realizează angajamentele reciproce.

De asemenea, raportul subliniază grija pe care trebuie să o manifeste sindicatele pentru rezolvarea problemelor profesionale și sociale pe care le ridică munca și activitatea femeilor și tinerilor, precum și datoria sindicatelor de a participa la stabilirea măsurilor organizatorice și tehnice necesare creării condițiilor ca în acest cincinal, conform hotărîrii adoptate de conducerea partidului, să se treacă treptat la reducerea săptămînii de lucru.

In continuare, raportul înfățișează activitatea desfășurată de sindicate pentru îmbunătățirea conținutului și formelor muncii politice și cultural-educative de masă, pentru lărgirea, diversificarea și adaptarea acesteia la cerințele diferitelor categorii de oameni ai muncii, astfel încît ele să răspundă în mai mare măsură interesului salariaților pentru cunoașterea temeinică a politicii partidului, a procesului de perfecționare a vieții sociale și politice, ca și a noilor fenomene ce caracterizează lumea contemporană.

Folosind mijloacele de care dispun, valorificînd experiența acumulată, sindicatele s-au preocupat de îmbunătățirea permanentă a activității politice și cultural-educative, de popularizarea documentelor Congresului al X-lea al Partidului Comunist Român și a celorlalte documente de partid, de înțelegerea de către mase a principiilor de bază ale politicii generale interne și externe a partidului nostru.

Acționînd pe un front mai larg în sprijinul producției, sindicatele au subordonat într-o măsură crescîndă activitatea cultural-educativă cerințelor legate de ridicarea nivelului calitativ al producției. Au fost mai bine folosite formele cu o mare putere de influențare a maselor; dezbaterile și discuțiile la locurile de muncă pe teme de etică profesională, brigăzile artistice de agitație etc.

In continuare, raportul scoate în evidență răspunderile ce revin sindicatelor în domeniul cunoașterii și însușirii de către toți salariații a principiilor fundamentale ale politicii partidului și statului nostru, pentru educarea tuturor salariaților, a tineretului, femeilor în spiritul atitudinii înaintate față de muncă și avutul obștesc, al respectării normelor de conviețuire socială și de cultivare a frăției și prieteniei între oamenii muncii români, maghiari, germani și de alte naționalități.

Perioada la care se referă raportul este marcată de străduința Consiliului Central al Uniunii Generale a Sindicatelor din România, a sindicatelor, asociațiilor și cluburilor sportive din întreprinderi și instituții pentru îmbunătățirea organizării activității sportive și turistice de masă. Realizările obținute, se arată în raport, reprezintă doar un început pe calea înfăptuirii sarcinilor trasate de partid. Nu ne putem declara satisfăcuți cu rezultatele obținute, îndeosebi cu cele privind sportul de masă. Este necesar să se acorde mai multă atenție activităților simple, care se pot organiza de către fiecare asociație sportivă, prin utilizarea bazei materiale aflată la îndemîna lor și care creează totodată premise favorabile lărgirii caracterului de masă al activității sportive.

Un capitol din raport este rezervat perfecționării structurii organizatorice, dezvoltării democrației și autonomiei sindicatelor, îmbunătățirii stilului lor de muncă.

După recenta Plenară a Comitetului Central al Partidului Comunist Român, s-a supus unei analize critice activitatea și structura organizatorică a sindicatelor, metodele și stilul de muncă, pentru a găsi cele mai potrivite soluții în vederea înfăptuirii rolului și sarcinilor pe care le au sindicatele în condițiile societății socialiste. Din aceste analize și dezbateri a reieșit ca fiind caracteristic faptul că în decursul anilor s-a ignorat specificul pe care îl au sindicatele — această organizație profesională a clasei muncitoare, a tuturor oamenilor muncii. Nu s-a avut în vedere că baza activității sindicatelor este în întreprinderi și instituții, în unitățile unde oamenii muncii își desfășoară activitatea. Nu a fost asigurată în mod practic autonomia sindicatelor, o largă democrație, elemente esențiale pentru îndeplinirea în bune condițiuni a atribuțiilor pe care le-au avut și le au sindicatele.

Măsurile luate în ultimul timp, pe baza documentelor Plenarei C.C. al P.C.R. din februarie a.c., intensa activitate politică și organizatorică de pregătire a Congresului nostru, s-au înscris în procesul de adaptare a muncii sindicatelor la cerințele și exigențele etapei actuale.

Principiile care trebuie să stea la baza activității sindicatului sînt autonomia și democrația sindicală, parte integrantă a democrației noastre socialiste. Sindicatul, se arată în raport, trebuie să reprezinte cadrul organizat de participare a tuturor salariaților la conducerea treburilor economice, de consultare și dezbatere cu oamenii muncii a hotărîrilor de partid și de stat, în vederea elaborării și aplicării măsurilor luate de partid și de stat, a propriilor hotărîri pentru dezvoltarea economiei naționale, pentru ridicarea nivelului de trai material și cultural al celor ce muncesc, îmbunătățirea condițiilor de muncă și de viață ale salariaților.

Pornind de la aceste principii s-a elaborat și supus dezbaterii proiectul de Statut-cadru al sindicatului care sintetizează rolul, atributele și modul de lucru al sindicatului. S-a elaborat, de asemenea, și a fost supus dezbaterii publice și proiectul de Statut-cadru al Uniunii sindicatelor pe ramură de activitate.

In continuare, raportul înfățișează succint atribuțiile și sarcinile Uniunii Generale a Sindicatelor din România și consiliilor județene, municipale și orășenești, ale căror proiecte de statut sînt supuse dezbaterii Congresului.

Un factor important în realizarea rolului și atribuțiilor ce revin sindicatelor, se arată în raport, îl constituie atragerea maselor de oameni ai muncii la dezbaterea și soluționarea problemelor ce interesează salariații, astfel ca hotărîrile și măsurile mai importante adoptate de organele sindicale să fie emanația clasei muncitoare, a celorlalți oameni ai muncii, a tuturor membrilor de sindicat.

In continuare raportul înfățișează intensa și multilaterala activitate pe plan internațional desfășurată de Uniunea Generală a Sindicatelor, subliniind că U.G.S.R. a situat în cadrul activității sale internaționale dezvoltarea legăturilor de prietenie și cooperare frățească cu sindicatele din toate țările socialiste, o dezvoltare deosebită cunoscînd în acești ani și legăturile cu organizațiile sindicale de alte orientări și afilieri din țările capitaliste.

Hotărîrile Congresului al X-lea al partidului, se arată în încheierea raportului, deschid noi și strălucite perspective României, marchează ridicarea pe o treaptă nouă, calitativ superioară, a operei de edificare a societății socialiste.

In opera complexă de făurire a societății socialiste multilateral dezvoltate, sindicatele, ale căror atribuții de mare răspundere cresc în toate domeniile de activitate, își vor afirma și mai puternic capacitatea lor politică și organizatorică, rolul lor de forum de consultare și atragere a maselor de oameni ai muncii la conducerea societății socialiste. Sindicatele vor întîmpina semicentenarul Partidului Comunist Român cu noi și însemnate realizări în toate domeniile vieții sociale, își vor intensifica eforturile pentru sporirea aportului lor la prosperitatea și fericirea întregului nostru popor, la ridicarea patriei pe noi trepte de civilizație și progres.

Karlovy-Vary=Iași

(urmare din pag. 1)

cial în următoarele afecțiuni: gastro-intestinale, hepatice, de rinichi și ale căilor urinare, bolile de nutriție etc." In același sens, cu aproape aceleași indicații, răspunde și prof. dr. docent Eugen Morariu de la clinica balneologică din Cluj. In această scrisoare atrage atenția și următorul paragraf: „Eu mă bucur foarte mult de aceste preocupări pentru a găsi surse minerale care să fie valorificate și mai ales de găsirea unor ape sulfatate, categorie de care ducem lipsă în țară".

Așadar, la Iași avem ape minerale cu aceleași calități terapeutice ca cele de la Karlovy Vary. Iată de cîtă bogăție dispune acest pămînt moldovenesc.

Minunatele izvoare minerale de la Nicolina au și început să fie valorificate cu rezultate uimitoare. Transformarea acestei zone a orașului într-un viitor complex balnear, cu multiple funcții, capătă contururi precise de la un an la altul. Pe cînd și îmbutelierea apelor minerale de la Breazu și în special de la cele două noi izvoare descoperite pe teritoriul Grădinii botanice din Iași? Am aflat că industria locală și-a propus ca în viitor să treacă și la această acțiune. Dacă s-au făcut studiile necesare, „s-a prins" în planul de perspectivă, de ce nu s-ar apropia acest viitor în așa fel încît cei ce vor veni la băile Nicolina să profite și de aceste noi izvoare tămăduitoare? Cura cu apa minerală Iași = Karlovy Vary la domiciliu va fi adoptată nu numai de localnici, ci de toți cei care trăiesc pe acest slăvit pămînt românesc.

Expoziție de artă plastică

Joi, 25 martie, ora 18, la Galeriile de artă ale Fondului Plastic din Iași va avea loc vernisajul expoziției de acuarele a pictorului ieșean Adrian Podoleanu. Expoziția cuprinde 43 de lucrări: naturi statice, portrete, peisaje, compoziții și este dedicată celei de a 50-a aniversări a partidului.

Expoziția va fi deschisă pînă la 15 aprilie.

Întîlnire cu spectatorii

Ieri, la Clubul artelor de la Casa de cultură a tineretului și studenților din Iași, actorul Amza Pelea, protagonist al filmului „Mihai Viteazul", s-a întîlnit cu un grup de studenți, cadre universitare, reprezentanți ai asociațiilor studențești din centrul universitar.

Cu acest prilej s-au purtat discuții în legătură cu ultima realizare a cinematografiei noastre românești privind probleme de interpretare, regie, scenariu, precum și aspecte cu caracter mai general despre creația cinematografică.

Intîlnirea a constituit un fructuos schimb de opinii.

SPORT

Astăzi, în 8 orașe ale țării se desfășoară o nouă etapă a „Cupei României" la fotbal aflată în faza „optimilor" de finală. Conform regulamentului jocurile se vor desfășura pe stadioane neutre. In centrul atenției se situează desigur meciul dintre F. C. Argeș Pitești și Steaua, programat la Tîrgoviște. La Hunedoara, U.T. Arad va înfrunta formația studenților de la Universitatea din Cluj. Iată programul celorlalte întîlniri: Sibiu: Crișul Oradea — Farul Constanța; Plopeni: Metalul București — Petrolul Ploiești; Brașov: Chimia Făgăraș —Dinamo București; Rm. Sărat: Progresul Brăila — Sport club Bacău; Craiova: Politehnica Timișoara — Progresul București; Tr. Severin: Rapid — C.F.R. Timișoara. Toate meciurile încep la ora 15,30. In caz că scorul va rămîne egal după 90 de minute de joc, întîlnirea va fi prelungită cu două reprize a cîte 15 minute.

Stațiile noastre de radio vor transmite pe programul I cu începere din jurul orei 15,20 toate întîlnirile din cadrul „optimilor" de finală ale „Cupei României" la fotbal.

(Agerpres).

★

ZURICH 23 (Agerpres).

Echipa de hochei pe gheață a U.R.S.S. a obținut a treia victorie consecutivă în campionatul mondial de la Berna, învingînd cu scorul de 10—2 (1—0, 7—1, 2—1) reprezentativa S.U.A. In clasament, echipa U.R.S.S. și-a consolidat poziția de lideră avînd 6 puncte și un golaveraj de 29 goluri înscrise și 5 primite.

★

PARIS 23 (Agerpres).

Fostul campion european de box la cat. ușoară Sandro Lopopolo (Italia) și-a făcut o remarcabilă reintrare în cadrul galei internaționale care a avut loc la „Palatul Sporturilor" din Paris. El a dispus net la puncte de francezul Roger Menetrey.

În 24 de ore

Radio Iași

Programul de seară (24 martie): 17.00 Buletin de știri; 17.10 Pe portativul undelor, melodia preferată; 17.45 Șantierele cincinalului; 18.00 Personajele operetei; 18.30 Descriptio Moldaviae; 18.50 Partid, lumină vie (program de cîntece); 19.00 Radiojurnal; 19.15 Miniaturi instrumentale; 19.30 Serialul „Ultimul haiduc", de B. Crăciun, episodul al VIII-lea: „Atacul închisorii" (reluare); 20.00 Șapte arte; Cîntec drag moldovenesc; Album de lieduri; 20.30 Cărți, scriitori, opinii. Tradiție și inovație în romanul de azi; Amintiri, amintiri (romanțe); 15 minute cu orchestra de muzică populară a ansamblului „Ciprian Porumbescu" din Suceava; 21.20 Ecran; Formații vocal-instrumentale de muzică ușoară; Mari interpreți de operă: Renata Tebaldi și Nicola Rossi Lemeni.

Programul de dimineață (25 martie): 6.00 Buletin de știri; 6.05 Radiomatineu; 6.30 Actualitatea în agricultură; Radiomatineu (continuare); 7.00 Carnet turistic; Radiomatineu (continuare).

Televiziune

18.00 Deschiderea emisiunii. Ex Terra '71. Emisiune-concurs de construcții tehnice pentru pionieri și școlari; 18.30 Economie, știință, conducere. Primul pas în adoptarea unei decizii economice fundamentate științific; 19.10 Tragerea Pronoexpres; 19.20 1001 de seri; 19.30 Telejurnalul de seară; 20.00 50 de ani în 50 de evocări. Anul 1930. Feroviarii din Oradea ocupă gara în momentul opririi trenurilor internaționale. Petre Isăcescu, reeditează, în povestirea sa, acel moment important înscris în cronica mișcării muncitorești din România. Din cronica anului 1930; 20.10 Tele-cinemateca: „Viva Zapata". Premieră pe țară; 22.05 Poșta TV de Ion Bucheru; 22.15 Comuna din Paris — 1871. „Paris — cînd se coc cireșele". Film realizat de studiourile de televiziune franceze, pe baza documentelor de epocă; 22.50 Telejurnalul de noapte.

Cinematografe

VICTORIA, orele 9; 11.10; 14.30; 16.20; 18.50; 21: „Bănuit e mortul"; REPUBLICA, orele 8; 12.30; 16.30; 20.30: „Mihai Viteazul"; COPOU, orele 9; 11.15; 15; 17.25; 19.45: „Ultimul samurai"; ARTA, orele 9; 11.10; 14.30; 16.40; 18.50; 21: „Vînătoare de vrăjitoare"; TATARAȘI, orele 16; 18; 20: „O poveste veche, veche"; NICOLINA, orele 16; 18; 20: „Mayerling", ambele serii, cinemascop.

Seară de filme germane

La ora 20.15, în amfiteatrul I/1 de la Universitatea „Al. I. Cuza" va avea loc o seară de filme germane. Cu acest prilej vor rula un jurnal de actualități și filmul artistic „Liebelei". Filmele vor fi prezentate de lectorul universitar dr. Klaus Steinke.

Timpul probabil

Vremea va fi instabilă cu cerul noros pînă la acoperit. Se vor semnala precipitații locale sub formă de ploaie, iar în zona de munte și în nordul Moldovei sub formă de lapoviță și ninsoare. Vîntul va sufla moderat cu intensificări locale din sectoarele vest, nord-vest. Temperatura aerului va scădea; minimele vor fi cuprinse între 0 grade și 5 grade, iar maximele între 3 și 8 grade.

Instruirea șefilor de secție din S.M.A.-uri

Zilele trecute, a avut loc la S.M.A. Holboca instruirea șefilor de secție a stațiunilor pentru mecanizarea agriculturii din județ. Celor prezenți li s-au expus o serie de probleme privind stilul de conducere în unitățile din subordinea lor, în lumina măsurilor luate de partid pentru îmbunătățirea activității din agricultură, salarizarea și premierea mecanizatorilor, reglarea corectă a unor mașini agricole specifice campaniei de primăvară, normele obligatorii ce trebuie asigurate pentru întreținerea zilnică și săptămînală a tractoarelor, tehnica ierbicidării, protecția muncii.

(urmare din pag. 1)

iectul de statut al consiliilor teritoriale ale sindicatelor.

4. Alegerea Consiliului Central al Uniunii Generale a Sindicatelor din Republica Socialistă România și a Comisiei centrale de cenzori.

Primit cu puternice și îndelungi aplauze, într-o atmosferă vibrantă, de atașament față de partid, de Comitetul său Central, a luat cuvîntul tovarășul **NICOLAE CEAUȘESCU,** secretar general al Partidului Comunist Român, președintele Consiliului de Stat. Minute în șir, cuvîntarea a fost subliniată în repetate rînduri cu vii aplauze și entuziaste ovații. Se scandează: „P.C.R.—P.C.R.", „P.C.R.—Ceaușescu!", „Ceaușescu și poporul!".

Exprimînd sentimentele unanime ale tuturor participanților și invitaților la Congres, ale tuturor oamenilor muncii, președintele U.G.S.R. a mulțumit tovarășului Nicolae Ceaușescu pentru cuvintele calde adresate clasei muncitoare, sindicatelor pentru indicațiile prețioase date. In pauza care a urmat, conducătorii de partid și de stat s-au întreținut cordial cu conducătorii unor delegații ale organizațiilor sindicale de peste hotare participante la lucrările Congresului.

PRIMA ZI A LUCRĂRILOR

La primul punct al ordinei de zi, tovarășul **Virgil Trofin,** a prezentat Raportul Consiliului Central al Uniunii Generale a Sindicatelor din România asupra activității desfășurate de la Congresul precedent și sarcinile ce revin sindicatelor în înfăptuirea hotărîrilor celui de-al X-lea Congres al Partidului Comunist Român.

In ședința de după-amiază, tovarășul **Ludovic Csupor,** președintele Comisiei centrale de cenzori, a prezentat raportul acestei comisii.

In continuare, Congresul a ales Comisia de redactare a proiectului de rezoluții și hotărîri și Comisia de propuneri pentru candidați în Consiliul Central al U.G.S.R. și Comisia centrală de cenzori.

De asemenea, Congresul a ales prezidiile celor cinci comisii de lucru, pe probleme, care vor dezbate activitatea sindicatelor: în domeniul economic și al pregătirii profesionale; în problemele sociale și ridicării nivelului de trai; în domeniul cultural-educativ, al sportului și turismului; în domeniul organizatoric-statutar și autonomia sindicatelor; în domeniul relațiilor internaționale.

Au început apoi discuțiile la rapoartele prezentate. Au luat cuvîntul delegații **Gheorghe Stuparu,** președintele Comitetului sindicatului de la Uzinele „23 August" din București, **Teofil Dan,** președintele Comitetului sindicatului de la Grupul industrial de petrochimie din Borzești, **Ioana Tudor,** președinta Comitetului sindicatului de la Fabrica de stofe „Argeșana" din Pitești, **Alexandru Stoica,** prim-topitor la Combinatul siderurgic din Galați, dr. ing. **Traian Mocuța,** cercetător la Institutul de cercetări și proiectări țiței și gaze din Cîmpina, **Cornelia Szamossy,** actriță la Teatrul de stat din Tg. Mureș, **Ion Soare,** președintele Comitetului sindicatului din secția oțelărie a Uzinei de utilaj greu pentru construcții „Progresul" din Brăila, **Mihai Țoția,** președintele Consiliului municipal al sindicatelor din Brașov, **Viorica Maxim,** președinta Comitetului sindicatului de la Fabrica de confecții „Mondiala" din Satu Mare.

Tovarășul **Ion Vîlsan,** membru al Comitetului Executiv al Consiliului Central al U.G.S.R., a prezentat apoi raportul Comisiei de validare, care a fost aprobat de Congres.

Raportul a relevat că cei peste 2.000 de delegați reprezintă toate categoriile de oameni ai muncii din țara noastră, români, maghiari, germani și de alte naționalități.

In continuarea discuțiilor au mai luat cuvîntul delegații **Helmut Gundisch,** președintele Comitetului sindicatului de la Fabrica de încălțăminte „8 Mai" din Mediaș, și **Mircea Georgescu,** președintele Comitetului Uniunii sindicatelor din unitățile de construcții și materiale de construcții.

Tot în cursul după-amiezii, Congresul a fost salutat de oaspeți de peste hotare.

Oaspeții au adresat urări de succes lucrărilor Congresului și au transmis oamenilor muncii din țara noastră un călduros salut din partea organizațiilor sindicale din țările lor. Infățișînd aspecte din munca și activitatea sindicatelor pe care le reprezintă, delegații de peste hotare au subliniat necesitatea întăririi solidarității muncitorești și sindicale internaționale în lupta pentru o viață mai bună, pentru pace și progres social.

Lucrările Congresului continuă.

(Agerpres)

PE MERIDIANELE GLOBULUI

Luptele din Indochina

■ Sub loviturile forțelor patriotice, trupele saigoneze se retrag, în derută, din Laos ■ Grele pierderi cauzate invadatorilor

SAIGON 23 (Agerpres).

Hărțuite, fără încetare, de forțele patriotice, trupele saigoneze continuă să se retragă din Laos. Lupte violente s-au desfășurat în ultimele 24 de ore, atît de o parte cît și de cealaltă a frontierei dintre Laos și Vietnamul de sud. Comandamentul militar saigonez a recunoscut că „ofensiva se află în faza de... retragere" care, potrivit mărturiilor echipajelor elicopterelor americane participante la operație „se desfășoară într-o totală debandadă".

SAIGON 23 (Agerpres) — Într-o amplă corespondență din Khe Sanh, intitulată „Retragerea", Jon Swain, trimisul special al agenției France Presse scrie: „Situația saigonezilor care se află încă angajați în sudul Laosului a devenit disperată. Ei trebuie acum să-și croiască drum spre frontieră abandonîndu-și deseori morții, rănitii și armamentul. Potrivit piloților elicopterelor americane, care continuă încă să transporte alimente și muniții soldaților saigonezi prinși în capcană, toate trupele care se mai găsesc de cealaltă parte a frontierei au primit ordinul să se retragă pe jos, deoarece elicopterele nu mai pot ateriza".

„Retragerea s-a transformat în derută, soldații saigonezi sînt doborîți ca mușcatele", a declarat un maior american revenit la Khe Sanh dintr-o misiune în Laos, cu elicopterul ciuruit de gloanțe. Potrivit ultimelor informații, o coloană motorizată saigoneză este imobilizată în Laos din lipsă de carburanți. Ea a fost decimată atunci cînd a pătruns într-un cîmp de mine și a căzut în mai multe ambuscade. O coloană de tancuri americane a căzut, de asemenea, într-o ambuscadă, la est de Khe Sanh.

După cum au declarat piloții americani, care refuză să-și dezvăluie numele de teama unor eventuale sancțiuni, trupele saigoneze înregistrează pierderi enorme. Panica i-a cuprins pe acești militari care se îngrămădesc în jurul elicopterelor venite în ajutorul lor.

PNOM PENH 23 (Agerpres)

În cursul zilei de luni au continuat luptele între forțele populare de rezistență combodgiene și unități ale trupelor regimului Lon Nol-Sirik Matak. Agenția France Presse relatează că cele mai violente ciocniri s-au produs în apropierea orașului Saang, situat la 24 de kilometri sud-est de Pnom Penh. În pofida intervenției aviației americane, precizează agenția citată, patrioții au atacat continuu timp de mai multe ore, provocînd grele pierderi inamicului în oameni și material de luptă.

PEKIN 23 (Agerpres) — Cu prilejul primei aniversări a constituirii Frontului Național Unit al Cambodgiei (F.U.N.K.), Penn Nouth, președintele Biroului Politic al Comitetului Central al F.U.N.K. și primul ministru al Guvernului Regal de Uniune Națională, a ținut o conferință de presă, anunță agenția China Nouă. Penn Nouth a relevat succesele obținute de poporul khmer în lupta împotriva regimului Lon Nol, a agresiunii imperialismului american și a aliaților acestuia.

În încheierea declarației sale, Penn Nouth a subliniat că poporul khmer este hotărît să-și întărească solidaritatea militară cu popoarele frățești vietnamez și laoțian, în vederea intensificării luptei împotriva imperialismului american și a aliaților acestuia, pînă la victoria totală.

VIZITA DELEGAȚIEI GUVERNAMENTALE ROMÂNE ÎN R. P. CHINEZĂ

PEKIN 23 — Corespondentul Agerpres, Ion Gălățeanu, transmite: Vizita la Pekin a delegației guvernamentale române condusă de tovarășul Gheorghe Rădulescu, vicepreședinte al Consiliului de Miniștri, a luat sfîrșit. În dimineața zilei de 23 martie, delegația a părăsit capitala chineză pentru o vizită în provincie.

Membrii delegației române au fost conduși de vicepremierul Li Sien-nien, Ciu Hui-tzo, adjunct al șefului Marelui Stat Major al Armatei Populare Chineze de Eliberare, Ken Piao, șeful Secției relații externe a C.C. al P.C. Chinez, Fan I, ministrul relațiilor economice cu străinătatea, Pai Sian-kuo, ministrul comerțului exterior, Li Cian, adjunct al ministrului comerțului exterior, Ciao Kuan-hua, adjunct al ministrului afacerilor externe, și alte persoane oficiale chineze, precum și de membri ai Ambasadei române la Pekin.

La aeroport erau arborate drapelele de stat român și chinez. Mii de cetățeni, aflați pe aeroport pentru a-și lua rămas bun de la oaspeții români, scandau într-o atmosferă entuziastă pentru prietenia dintre cele două țări.

În timpul vizitei în provincie, delegația română este însoțită, din partea chineză, de Li Cian, adjunct al ministrului comerțului exterior, și Li Lien-ciu, directorul Direcției de relații din M.A.E.

La invitația gazdelor, din delegație face parte și ambasadorul român în R.P. Chineză, Aurel Duma.

★

NANKIN 23 — Corespondentul Agerpres, Ion Gălățeanu, transmite: Delegația guvernamentală română, condusă de tovarășul Gheorghe Rădulescu, vicepreședinte al Consiliului de Miniștri, a sosit marți la Nankin, capitala provinciei Kiangsu.

Pe aeroport, au sosit în întîmpinare Su Și-u, membru al Biroului Politic al C.C. al P.C. Chinez, președintele Comitetului revoluționar al provinciei Kiangsu, comandantul trupelor staționate în Nankin, Ian Guan-i, și Ța-tu, vicepreședinți ai Comitetului revoluționar provincial, Ciu Guan-u, locțiitor al comisarului politic al trupelor staționate în Nankin, și alte persoane oficiale.

Numeroși locuitori ai orașului, prezenți pe aeroport, au făcut oaspeților români o caldă primire.

În aceeași zi, delegația română a vizitat podul peste fluviul Ianți, impresionantă construcție modernă, apărută pe harta Chinei în ultimii ani. Delegația a vizitat, de asemenea, monumentul lui Sun Iat-sen, conducătorul revoluției burghezo-democratice din 1911.

Seara, gazdele au oferit în onoarea oaspeților un dineu în cadrul căruia Su Și-u și Gheorghe Rădulescu au toastat pentru prietenia dintre cele două popoare, pentru înflorirea și prosperitatea României și Chinei, în sănătatea conducătorilor de partid și de stat ai celor două țări.

Lovitură de stat în Argentina

BUENOS AIRES 23 (Agerpres)

În cursul nopții trecute, în Argentina a avut loc o lovitură de stat militară care l-a înlăturat de la putere pe președintele Roberto Levingston. Lovitura a fost organizată de comandanții forțelor terestre, aeriene și navale și s-a desfășurat fără vărsare de sînge. O juntă militară a anunțat preluarea puterii politice. Spre dimineață, s-a făcut cunoscut că Roberto Levingston a remis liderilor militari demisia sa din funcția de șef al statului.

Evenimentele au început să se precipite luni seara, cînd Levingston adresa un mesaj națiunii, anunțînd că, de acord cu comandanții aviației și marinei, l-a destituit din funcție pe comandantul forțelor terestre, generalul Alejandro Lanusse. Acesta fusese reținut la Palatul guvernamental, iar funcția sa încredințată provizoriu generalului Caceres Monie, șeful poliției din Buenos Aires. Dar, spre surprinderea tuturor, comandanții aviației și marinei au negat aproape imediat că ar fi contrasemnat decretul de destituire a generalului Lanusse. Cel numit în fruntea forțelor terestre declara, la rîndul său, că nu acceptă postul decît pentru a i-l remite din nou, îndată ce va fi posibil, lui Lanusse. În același timp, forțele armate dislocate în provincia Cordoba anunțau prin radio că se opun deciziei șefului statului și nu acceptă să primească ordine decît de la generalul Lanusse.

Într-o situație de totală confuzie, liderii militari au decis să-l înlăture pe Roberto Levingston, pe care tot ei îl instalaseră în funcția de președinte în iunie anul trecut.

La Buenos Aires sînt în vigoare măsuri extraordinare de securitate. Fostul președinte a fost obligat de forțele armate să părăsească Palatul prezidențial. Nu se știe deocamdată care va fi soarta lui.

PEKIN Convorbiri chino—sovietice

MOSCOVA 23 (Agerpres). Agenția T.A.S.S. informează că, la 21 martie, Ciu En-lai, premierul Consiliului de Stat al R.P. Chineze, a avut o convorbire cu ambasadorul Uniunii Sovietice la Pekin, V. Tolstikov, și cu șeful delegației guvernamentale sovietice la convorbirile sovieto-chineze, L. Iliciov, locțiitor al ministrului afacerilor externe al U.R.S.S.

În cadrul convorbirii, au fost abordate probleme care interesează cele două părți.

Au fost prezenți Ci Pin-fei, ministru a. i. al afacerilor externe al R. P. Chineze, Ciao Kuan-hua, ministru adjunct al afacerilor externe, șeful delegației guvernamentale chineze la convorbirile chino-sovietice, alte persoane oficiale.

ORIENTUL APROPIAT

AMMAN 23 (Agerpres)

Într-un interviu acordat unui corespondent al companiei de radiodifuziune „Mutual Broadcasting System", regele Hussein al Iordaniei a opinat că „pacea în Orientul Apropiat trebuie înfăptuită pe baza unei soluții de ansamblu, înglobînd Iordania, Republica Arabă Unită și, dacă este posibil, Siria". La o întrebare în legătură cu zona arabă a Ierusalimului, suveranul hașemit a răspuns: „Poziția noastră în ce privește Ierusalimul arab este clară. Acesta e un teritoriu ocupat și el trebuie să fie evacuat ca și celelalte teritorii arabe ocupate". Referitor la propunerea de internaționalizare a Ierusalimului, regele Hussein a arătat că autoritățile iordaniene ar putea lua în considerare o asemenea formulă, dar, a adăugat el, „numai în cazul în care ea ar cuprinde ansamblul orașului (atît partea arabă cît și partea israeliană)".

În continuare, suveranul hașemit a declarat că reconcilierea dintre palestinieni și iordanieni după incidentele din septembrie 1970 constituie pentru el o datorie și că va face tot posibilul pentru a realiza „o unitate între cele două popoare, care au înfruntat împreună aceleași amenințări și dificultăți".

CAIRO 23 (Agerpres)

Președintele Republicii Arabe Unite, Anwar Sadat, s-a întreținut luni cu ofițerii superiori ai forțelor armate egiptene. La reuniune au participat generalul Mohammed Fawzi, ministrul apărării, și generalul Mohammed Sadek, șeful statului major al armatei. Potrivit ziarului „Al Ahram" șeful statului egiptean a vorbit ofițerilor despre situația politică și militară din zonă.

Brian Faulkner— noul prim-ministru al Irlandei de nord

BELFAST 23 (Agerpres)

Grupul parlamentar unionist din Irlanda de nord l-a ales, marți, cu 24 de voturi pentru și 4 contra, pe Brian Faulkner în funcția de prim-ministru, în locul lui James Chichester-Clark, care a demisionat sîmbăta trecută din această funcție. Brian Faulkner l-a învins pe principalul său rival, William Craig, liderul aripii de dreapta a partidului unionist, care se opune oricăror reforme pentru îmbunătățirea situației minorității catolice și se pronunță pentru o linie „dură" în Ulster.

Noul prim-ministru, care devine automat și liderul partidului, relatează agenția A.P., este considerat adept al liniei moderate a unioniștilor.

Scurte știri

MOSCOVA

Andrei Gromîko, ministrul afacerilor externe al Uniunii Sovietice, l-a primit pe Stanislaw Trepczynski, ministru adjunct al afacerilor externe al R.P. Polone, cu care a avut o convorbire în probleme ce prezintă interes pentru U.R.S.S. și Polonia, informează agenția T.A.S.S.

PARIS

Mahmoud Riad, ministrul afacerilor externe al R.A.U., va sosi la sfîrșitul acestei săptămîni la Paris, într-o vizită oficială.

FREETOWN

Agenția France Presse anunță că în Siera Leone a fost dejucată o tentativă de lovitură de stat, care viza răsturnarea guvernului condus de Siaka Stevens. Citind surse oficiale, agenția relatează că „12 militari au atacat reședința primului ministru și stația de radio. Între garda șefului guvernului și cei care o asaltau s-a angajat o luptă de scurtă durată".

BONN

Peste 30 000 de agricultori veniți din toate landurile R.F. a Germaniei au organizat o demonstrație pe străzile orașului Kiel. Ei au protestat împotriva politicii agrare a Pieței comune și au cerut reprezentanților vest-germani la actuala reuniune a Consiliului Ministerial al C.E.E. să le apere interesele.

ROMA

Bilanțul victimelor avalanșei care s-a abătut asupra unui șantier din apropiere de Monte Cenis s-a ridicat la opt răniți și trei dispăruți. Un nou viscol a determinat întreruperea cercetărilor. Alte avalanșe s-au produs în regiunea Imperia (Liguria), la o altitudine de circa 1.000 metri. Cîteva automobile au fost îngropate sub zăpadă. Detașamente de pompieri și de carabinieri au sosit la locul dezastrului pentru a da primul ajutor.

PAKISTAN Acord general pentru soluționarea crizei constituționale

DACCA 23 (Agerpres) — Președintele Yahya Khan și liderul Ligii Awami, Mujibur Rahman, au ajuns, în cadrul convorbirilor din ultimele zile, la un acord general asupra căilor de soluționare a crizei constituționale din Pakistan, a declarat Zulfikar Ali Bhutto, președintele Partidului Poporului, în cadrul unei conferințe de presă organizată la Dacca. El a menționat că a fost informat de președintele Yahya Khan asupra liniilor generale ale acordului pe care l-a examinat cu Rahman prin prisma intereselor regiunii occidentale a țării.

De altă parte, președintele Partidului Poporului a arătat că a avut la Dacca întrevederi „fructuoase și satisfăcătoare" cu liderul Ligii Awami. Cu această ocazie, a spus el, s-a relevat că un eventual acord care să ducă la soluționarea crizei constituționale nu poate fi viabil decît dacă este acceptat de cele două formațiuni politice, beneficiare ale alegerilor din decembrie anul trecut — Liga Awami și Partidul Poporului — și de armată.

CALEIDOSCOP

BONN 23 (Agerpres) — La Nurnberg a avut loc, în prezența a numeroase oficialități și oameni de artă, vernisajul expoziției intitulate „Aur, argint, podoabe — de la Durer pînă în zilele noastre". Inaugurată sub auspiciile municipalității, expoziția face parte din manifestările consacrate „Anului Durer". Alături de lucrările maeștrilor bijutieri din multe țări ale lumii sînt expuse și opere ale artistei Florica Fărcașu din România, relatează corespondentul nostru, Mircea Moarcăș.

✶

TOKIO 23 (Agerpres) — La șantierele navale ale companiei japoneze „Ishikawajima - Harima - Heavy Industries" (I.H.I.) va fi lansat la apă, în aprilie, cel mai mare petrolier din lume — „Nisseki Maru" — cu un deplasament de 375 000 tone. Nava va fi destinată transportului de petrol din Golful Persic în Japonia.

✶

GENEVA 23 (Agerpres) — La Zurich a fost creată o asociație care își propune să difuzeze, începînd din 1972, un sistem de înregistrare și transmitere pe micul ecran a diferitelor programe de televiziune, prin intermediul „Videocasetei" — un aparat ce funcționează pe baza electronicii. O serie de edituri din Italia, Franța, Olanda, Suedia, și Elveția au aderat la asociația denumită „Internationale Audiovisuelle", al cărui președinte a fost ales editorul italian Arnoldo Mondadori.

✶

ATENA 23 (Agerpres) — Un grup de arheologi a anunțat descoperirea unui oraș antic în golful grec Porto Heli. La o adîncime de numai 2 metri și la o distanță de 4 metri de la țărm, în această zonă au fost găsite ruinele unui stadion, ale unui templu și ale altor construcții. Prof. James Mecridi, de la Universitatea din New York, a declarat că ruinele aparțin orașului Alieis, unde s-au refugiat locuitorii orașului micenian Tirius, după ce acesta a fost distrus la mijlocul secolului al V-lea î.e.n. Majoritatea ruinelor au fost deteriorate de apa mării.

COMENTARIU EXTERN

În caravana progresului

Nu de mult, în capitala tunisiană, a avut loc cea de a 10-a sesiune a Comisiei Economice a O.N.U. pentru Africa. Ea a evidențiat, cu acest prilej, preocupările majore ale țărilor continentului negru la începutul deceniului al VIII-lea al secolului nostru, a făcut bilanțul celor peste zece ani care au trecut de cînd 41 de state africane și-au dobîndit independența. Pentru a conferi un suport real noțiunii de independență, ele depun eforturi multiple în vederea creării unei economii de sine stătătoare, descătușată treptat din cercul vicios al subdezvoltării și al dominației capitalului străin. Este un proces dificil și de durată, care depășește sfera economicului, avînd semnificația unei veritabile afirmări a independenței și ilustrînd, în același timp, dificultățile menținerii vechilor privilegii ale monopolurilor.

În acest context se înscriu și rezultatele obținute de Republica Coasta de Fildeș în cei peste zece ani care au trecut de la obținerea independenței. Situată în Africa occidentală, fostă colonie franceză Coasta de Fildeș a reușit, între 1960—1970, să sporească producția industrială de aproape 4 ori. Anul trecut existau 355 de întreprinderi industriale (în 1960 erau doar 70) care, în urma investițiilor în valoare de 71,7 miliarde franci C.F.A., au obținut o cifră de afaceri de 82,7 miliarde franci C.F.A. folosind mina de lucru a 32.500 de muncitori.

Aceste rezultate par modeste în comparație cu țările care s-au industrializat la sfîrșitul secolului trecut, dar este important de remarcat scurta perioadă de timp în care ele au fost obținute, precum și ritmul de creștere anual ridicat — 23 la sută. Ce reprezintă tînărul sector industrial în economia Coastei de Fildeș este demonstrat, între altele, de următoarele date statistice: dacă în 1960 contribuția acestuia în economie era doar de 15 la sută, în prezent este de 22 la sută.

Dacă diferite ramuri ale industriei Coastei de Fildeș aprovizionează piața internă cu tot mai multe bunuri de larg consum, renunțînd astfel la importuri costisitoare, ele încep în același timp să reprezinte un procent important în cadrul produselor de export ale țării — anul trecut produsele industriale au reprezentat 21 la sută din totalul mărfurilor de export. Scopul urmărit de economiști este ca pînă în 1980 exportul de produse industriale să crească de peste patru ori. Se prevede ca cifra acestor exporturi să se ridice în viitor la 30 miliarde de franci C.F.A. la produse alimentare, 21 miliarde la minereuri și carburanți rafinați, 13 miliarde la textile, 1 miliard la oleaginoase, 10 milioane la hîrtie și 20 miliarde la produse din lemn și diferite alte industrii.

După cum se știe, populația Africii trăiește în proporție de 80—90 la sută în mediul rural, iar agricultura formează peste 40 la sută din produsul național brut. Pentru Coasta de Fildeș, ca și pentru multe țări africane, ultimii zece ani au echivalat cu sfîrșitul monoculturii și depășirea economiei de subzistență, datorită unor recolte considerabil sporite de orez, cafea, cacao, ananas, bumbac și banane. Procesul de diversificare a agriculturii continuă, un loc important ocupîndu-l intensificarea acțiunii de mecanizare.

Firește că în calea dezvoltării multilaterale a țării se ridică încă probleme destul de spinoase. De pildă, formarea cadrelor naționale specializate în domeniile industriei și agriculturii este o problemă majoră, cu atît mai mult cu cît proporția de analfabeți reprezintă 80 la sută, iar media intelectualilor este de 7 la 100.000 de locuitori.

Totuși, dezvoltarea Coastei de Fildeș, în anii care au trecut de la obținerea independenței, constituie un început promițător, început ce se încadrează în efortul general al țărilor independente ale Africii, în vederea alinierii lor treptate în caravana progresului, la nivelul exigențelor „celui de-al doilea deceniu al dezvoltării".

Radu SIMIONESCU

PREMII MARI LA LOTO—PRONOSPORT

De la începutul anului 1971 au fost distribuite participanților din județul Iași numeroase cîștiguri în bani și autoturisme.

Cel mai important dintre acestea este cel de la tragerea specială LOTO din 5 martie a.c. la care participantul GOLDMAN MANASE din PAȘCANI a obținut un cîștig de 100.000 lei pe o variantă acoperită 25 la sută la categoria I.

Un cîștig în valoare de 27 091 lei și altul de 20.371 lei au mai obținut tot la LOTO MIRAN C. VASILE și respectiv ODOBAȘA NICOLAE, ambii din Iași; la LOZ ÎN PLIC serii speciale, HARABAGIU C-TIN din TG. FRUMOS a cîștigat 20 000 lei, iar DRAGOI MIHAI din IAȘI un autoturism TRABANT 601.

Au mai fost atribuite alte numeroase premii în bani și excursii în CEHOSLOVACIA, UNGARIA, IUGOSLAVIA, POLONIA, U.R.S.S. etc.

PARTICIPÎND CU REGULARITATE LA TRAGERILE ȘI CONCURSURILE SĂPTĂMÎNALE, PUTEȚI OBȚINE PREMII VALOROASE!

Se recrutează

— lăcătuși,

absolvenți de școală profesională, pentru cursurile de ajutori de maiștri țesători.

Cei interesați se vor adresa la

Țesătoria de mătase „Victoria" Iași.

Cursurile încep la 1 aprilie 1971.

Informații suplimentare se pot obține la serviciul personal-învățămînt, telefon 31380, interior 101.

Se angajează de urgență:

- **ingineri instalatori**
- **maiștri instalatori**
- **sanitariști—categoriile IV—V**
- **caloriferiști—categoriile III—V**
- **sudori—categoriile IV—V**

Cei interesați se vor adresa la

Întreprinderea nr. 4 construcții-montaj Iași

Bd. Republicii nr. 61

În atenția pomicultorilor!

Pînă la sfîrșitul lunii martie se impune să se încheie curățirea cuiburilor de omizi de pe pomi și arderea acestora, curățirea pomilor de licheni, de mușchi, tăierea uscăturilor, a lăstarilor lacomi și celor atacați de făinare, drajonarea, culegerea fructelor mumifiate, precum și tratamentul de iarnă cu ulei horticol. În această perioadă, pînă la umflarea mugurilor, se va aplica la sîmburoase tratamentul cu zeamă albastră (sulfat de cupru), în proporție de 3%, contra ciuruirii frunzelor.

Prevederile H.C.M. 2498|1969 privind sancționarea cu amenzi între 300—800 lei a persoanelor care nu respectă cele arătate mai sus se aplică de către împuterniciții centrului.

CENTRUL COORDONATOR DE PROTECȚIA PLANTELOR IAȘI

Întreprinderea de rețele electrice Iași

aduce la cunoștința abonaților fără contori (paușaliști) că le revine obligația de a declara prin scrisoare recomandată sau la ghișeu noii receptori de energie electrică.

În conformitate cu H.C.M. 2491/1969 nedeclararea receptorilor constituie contravenție și se pedepsește cu amendă de la 250—1000 lei la care se adaugă contravaloarea energiei consumate pe trei ani în urmă.

Se recomandă procurarea contorilor din comerț și predarea spre montare la IRE, care suportă și costul contorului la prețul cu ridicata al întreprinderii.

UNIUNEA JUDEȚEANĂ A COOPERATIVELOR DE CONSUM IAȘI

recrutează tineri din mediul rural, absolvenți ai liceului teoretic cu sau fără diplomă de bacalaureat, pentru a urma:

— un curs de 6 luni în specialitatea contabilitate.

Inscrierile se fac pînă la 30 martie 1971, la sediul U.J.C.C. Iași, str. Ștefan cel Mare nr. 40, telefon 16412.

Decese

Adînc îndurerați Viorica, Adriana, Magda, fiice, Venera prof. dr. Tudoranu, soră, Mihai, ginere, Adrian și Mihai, nepoți, Ionel Hurmuzache, cumnat, precum și familiile înrudite Tudoranu, Olărescu, Damian anunță încetarea din viață a dragei lor

CLEMANSA BUȘILĂ

Înmormîntarea are loc astăzi, 24 martie, ora 15.30, la cimitirul Eternitatea, în a cărui biserică se află depus corpul.

Redacția și Administrația: strada Vasile Alecsandri nr. 8 — Iași. Telefon 14127.

Tiparul: Întreprinderea poligrafică Iași, str. Vasile Alecsandri nr. 6, Telefon 14620

BIBLIOTECA CENTRALĂ UNIVERSITARĂ „M. EMINESCU" IAȘI

ANUL XXVII
Nr. 7624
JOI
25 MARTIE 1971
4 PAGINI
30 BANI

Proletari din toate țările, uniți-vă!

Flacăra Iașului

Organ al Comitetului județean Iași al P.C.R. și al Consiliului popular județean

În pagina a 4-a

- Continuîndu-și vizita în R. P. Chineză
- Delegația guvernamentală română a sosit la Șanhai
- În legătură cu evenimentele din Sierra Leone

O poziție ce trebuie nu numai menținută ci și consolidată

Ing. Lucian HATMANU
vicepreședinte al Consiliului popular județean director general al Direcției generale județene a agriculturii, industriei alimentare, silviculturii și apelor

Angajați în marea bătălie pe care întregul nostru popor o desfășoară, sub conducerea înțeleaptă a partidului, pentru făurirea societății socialiste multilateral dezvoltate, oamenii muncii din agricultura județului nostru au depus în anul 1970, ultimul an al cincinalului trecut, eforturi deosebite pentru îndeplinirea și depășirea planului de stat, a angajamentelor asumate în urma chemării la întrecere lansate de Organizația județeană de partid Timiș.

In condițiile grele din 1970, cînd însemnate suprafețe de teren agricol și numeroase localități au fost afectate, ca și cu un an înainte, de revărsarea pustiitoare a apelor Prutului, Siretului, ale Jijiei, Moldovei și celorlalte rîuri interioare, membrii cooperatori, mecanizatorii, specialiștii, toți lucrătorii din agricultura județului, în frunte cu comuniștii, au dat dovada unui înalt spirit patriotic, muncind fără preget pentru a diminua urmările calamităților naturale, pentru a îndeplini și depăși sarcinile de producție.

Succesele remarcabile ale întreprinderilor agricole de stat din județ au constituit pentru unitățile din sectorul agricol cooperatist un exemplu și un îndemn de a face pași mai rapizi pe calea consolidării lor economice. Rezultatele muncii desfășurate se materializează în recoltele sporite, care în anul 1970 au depășit — numai în cooperativele agricole — cu 2.770 tone grîu, 21.460 tone porumb, 30.000 tone cartofi, 9.400 tone floarea-soarelui și 11.250 tone legume, nivelul producției din 1969 — an asemănător atît din punct de vedere climatic cît și prin proporțiile calamităților. S-a realizat, de asemenea, o creștere a efectivelor de animale și a producției zootehnice, la lapte, de exemplu, înregistrîndu-se un spor de 35.750 hl față de anul anterior.

Creșterea producției a permis o mai bună aprovizionare a populației și industriei cu produse agroalimentare.

Asemenea realizări și aportul meritoriu la dezvoltarea economiei naționale au situat unitățile agricole socialiste ieșene pe un loc de frunte în agricultura țării. De altfel, după cum se știe, pentru rezultatele deosebite obținute în anul 1970 în îndeplinirea și depășirea sarcinilor de plan și a angajamentelor asumate și pentru ocuparea locului V în întrecerea dintre organizațiile județene de partid în domeniul agriculturii, Organizației de partid a județului nostru i s-a acordat recent Diploma de onoare.

Distincția, conferită de Consiliul de Stat al Republicii Socialiste România, constituie o înaltă apreciere a activității desfășurate de colectivele de muncă din unitățile agricole, de țărănimea cooperatistă, mecanizatorii, specialiștii și ceilalți lucrători din agricultură, care, sub conducerea organelor și organizațiilor de partid, au muncit cu abnegație și dăruire pentru a încheia un bilanț bogat, în ciuda condițiilor climatice vitrege din anul trecut. Acest bilanț n-ar fi fost, desigur, posibil dacă unitățile noastre agricole, la fel ca cele din întreaga țară, n-ar fi primit din partea partidului și statului un sprijin substanțial și multilateral.

In presa locală au fost deja publicate rezultatele întrecerii în care s-au angajat cooperativele agricole în urma chemării lansate de adunarea generală a cooperatorilor din Bălți. Trebuie să remarcăm apariția în plutonul unităților fruntașe a unor C.A.P.-uri ca cele din Tansa — Belcești, Perieni, Românești, Heleșteni care înainte se înscriau cu rezultate mediocre.

Vorbind despre succesele obținute în sectorul agricol cooperatist nu putem să nu amintim contribuția mecanizatorilor din I.M.A. la sporirea producției. Aceștia au răspuns chemării la întrecere a S.M.A. Iugani căutînd să muncească cît mai bine în cooperativele agricole deservite. Se știe că în această întrecere s-au clasat primele pe județ S.M.A.-urile din Iugani, Tîrgu-Frumos și Pașcani.

Județul nostru se mîndrește pe bună dreptate cu toate colectivele unităților agricole fruntașe. Merită însă felicitări toți lucrătorii de pe ogoare, căci datorită eforturilor lor comune agricultura ieșeană a cucerit locul pe care se situează. Inalta distincție acordată pentru locul ocupat de agricultura județului, sarcinile de plan sporite pe 1971 — primul an al noului cincinal — ne obligă însă la rezultate și mai bune. E de datoria noastră, a tuturor nu numai să menținem, ci să consolidăm poziția cucerită.

In condiții climatice normale, va trebui să realizăm în 1971 o producție globală agricolă cu aproape 38 la sută mai mare ca în 1970. Este o creștere substanțială. Există însă premisele necesare pentru a îndeplini și chiar depăși această sarcină. Dispunem de un parc de mașini și tractoare sporit ca număr și divers ca tipuri, care va asigura o mai bună deservire a cooperativelor agricole de către S.M.A., extinderea mecanizării în legumicultură, pomicultură, viticultură și pe terenurile în pantă, precum și lărgirea gamei de lucrări mecanizate în toate ramurile. Cantitățile de îngrășăminte chimice ce se vor folosi vor fi cu 45 la sută mai mari decît în 1970. Suprafața irigată va crește la circa 14.000 de hectare.

Putem aprecia, de asemenea, măsurile luate pînă acum pentru a pune temelie trainică recoltelor din acest an; culturile de toamnă se prezintă bine și au fost în bună parte fertilizate în cursul iernii cu îngrășăminte chimice, iar pe terenurile destinate însămînțărilor de primăvară s-au administrat în același sezon peste 200.000 tone de gunoi de grajd.

Zootehnia, ca și restul sectoarelor agriculturii, va înregistra, de asemenea, noi progrese pe calea dezvoltării și modernizării. Pe lîngă Complexul intercooperatist de îngrășare a mieilor din Movileni, dat în folosință în 1970, în acest an vor intra în producție Complexul avicol de la Uricani și cel de la Tomești pentru creșterea și îngrășarea porcilor și vor începe lucrările la noile complexe zootehnice de la Pașcani și Bivolari.

In scopul introducerii celor mai avansate tehnologii se va lărgi și în alte do-

(continuare în pag. a 2-a)

Agricultura ieșeană pe locul V în întrecerea pe țară

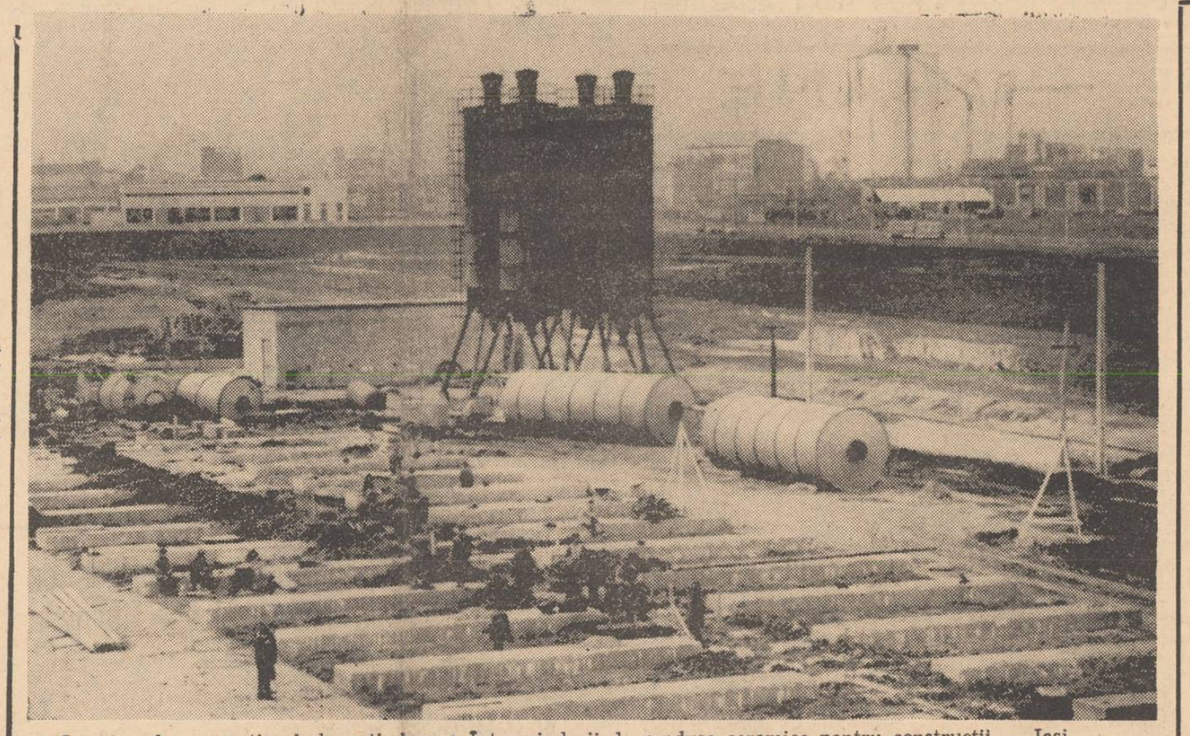

Imagine de pe șantierul de extindere a Întreprinderii de produse ceramice pentru construcții — Iași.

În viile și livezile de la Răducăneni

Sute de cooperatori la lucru

De cîteva zile, sute de țărani cooperatori au împînzit viile și livezile cooperativei agricole din Răducăneni. Pentru ei, campania agricolă de primăvară a fost declanșată. Pînă acum s-a executat dezgropatul pe întreaga suprafață de 242 de hectare cultivate cu viță de vie și s-a început și nivelatul.

La ferma nr. 2, unde în zilele următoare se vor planta cu vișini 10 hectare, s-a terminat pichetatul suprafeței respective, țăranii cooperatori trecînd cu toate forțele la săpatul gropilor. Totodată, în livezile existente se face completarea golurilor.

—■—

Pentru oțelăriile patriei

Zilele trecute, au plecat spre oțelăriile patriei de la Uzina mecanică de material rulant din Pașcani 15 vagoane încărcate cu fier vechi. De relevat faptul că de la începutul acestui an și pînă în prezent s-au colectat și expediat oțelăriilor peste 3.000 tone de fier vechi, ceea ce echivalează cu 3 garnituri de tren de cîte 40 de vagoane fiecare.

In această acțiune s-au evidențiat colectivele secțiilor: boghiuri, vagoane marfă și R.K. metalizări.

In cinstea semicentenarului partidului se vor colecta și expedia către oțelării 200 tone de fier vechi în plus față de prevederi.

V. ZAHARIA
(pentru concursul nostru de informații)

—■—

Importante depășiri de plan

Pentru colectivul Uzinei de reparații auto din Iași, rezultatele primelor două decade ale acestei luni au fost deosebit de fructuoase. Iată cîteva cifre care semnifică aceste realizări: depășirea producției globale cu 14 la sută, a producției marfă cu 16 la sută, importante economii de metal și alte materiale. In plus, s-au efectuat cu peste 12 la sută mai multe reparații auto, cu 28 la sută mai multe lucrări industriale, toate la un nivel tehnic ridicat.

LUCRĂRILE CONGRESULUI SINDICATELOR

De la tribuna Congresului sindicatelor, ale cărui lucrări au continuat miercuri, au luat cuvîntul numeroși delegați — reprezentanți ai celor ce muncesc în diferite sectoare ale economiei naționale, învățămîntului și culturii — pentru a analiza diverse aspecte din activitatea sindicatelor în spiritul indicațiilor partidului, al tezelor U.G.S.R. pentru a împărtăși experiența proprie, proiecte de viitor. Ei au făcut propuneri menite să ridice pe o treaptă superioară întreaga activitate a sindicatelor din țara noastră.

La începutul ședinței de dimineață, tovarășul **Gheorghe Petrescu**, secretar al Consiliului Central al U.G.S.R., a prezentat raportul cu privire la proiectul de Statut-cadru al sindicatului; proiectul de Statut-cadru al Uniunii sindicatelor pe ramură de activitate; proiectul de Statut al Uniunii Generale a Sindicatelor din Republica Socialistă România și proiectul de Statut al consiliilor teritoriale ale sindicatelor.

Au continuat apoi dezbaterile la documentele prezentate, luînd cuvîntul delegații: **Ion Radu**, președintele Consiliului județean—Mehedinți al sindicatelor, **Costache Trotuș**, director general al Centralei industriale siderurgice—Hunedoara, **Ana Mureșanu**, președinta Comitetului Uniunii sindicatelor din comerț-cooperație, prof. **Virginia Mioara Ciupercă**, președinta Comitetului sindicatului de la Școala generală nr. 5 din Tulcea, **Rozalia Tier**, președinta Comitetului sindicatului de la Fabrica „Solidaritatea" din Oradea, **Paul Dragomir**, comandant de cursă lungă la Direcția navigației maritime—Constanța, **Nicolae Szekely**, Erou al Muncii Socialiste, îngrijitor de animale la Întreprinderea agricolă de stat—Turda, **Dumitru Bordea**, președintele Consiliului județean—Dolj al sindicatelor, **Elena Nae**, președinta Comitetului sindicatului Combinatului de confecții și tricotaje—București, **Gheorghe Năstase**, președintele Comitetului sindicatului Rafinăriei—Dărmănești, județul Bacău, **Gheorghe Oros**, președintele Comitetului sindicatului din unitățile pentru exploatarea și industrializarea lemnului—Sighetul Marmației, județul Maramureș, **Pogea Brîncoveanu**, președintele Consiliului județean—Hunedoara al sindicatelor, **Carol Unoka**, președintele Comitetului sindicatului de la Întreprinderea poligrafică „Banatul" din Timișoara, **Mihai Chivari**, președintele Comitetului sindicatului Combinatului siderurgic din Reșița, **Alexandru Grecu**, președintele Comitetului Uniunii sindicatelor din transporturi și telecomunicații, **Marin Enache**, muncitor la Întreprinderea de construcții hidroenergetice—Lotru, județul Vîlcea, **Mihai Bădulescu**, președintele Comitetului sindicatului Uzinei „1 Mai" din Ploiești, **Suzana Gădea**, președinta Consiliului Național al Femeilor, **Leontin Chiș**, miner de la Exploatarea Sărmășag din județul Sălaj, **Vasile Blăjan**, muncitor la Combinatul chimic din Tîrnăveni, **Nicolae Nedelcuț**, medic primar la Spitalul de adulți nr. 1 din Brăila, **Ștefan Drăgulin**, președintele Comitetului sindicatului de la

(continuare în pag. a 2-a)

Manifestări consacrate semicentenarului partidului

Pe întreg cuprinsul județului, în întreprinderi și instituții, unități agricole socialiste, la casele de cultură și căminele culturale, continuă să aibă loc numeroase manifestări consacrate aniversării semicentenarului partidului.

Tovarășul **Miu Dobrescu**, membru supleant al Comitetului Executiv al C.C. al P.C.R., prim-secretar al Comitetului județean de partid, președintele Consiliului popular județean, s-a întîlnit ieri — în sala căminului cultural din Ruginoasa — cu numeroși oameni ai muncii din satele comunei. Cu acest prilej, primul secretar al Comitetului județean Iași al P.C.R. a vorbit despre *„Momente din lupta Partidului Comunist Român pentru libertate și progres social, pentru construcția socialismului în patria noastră"*.

A urmat un bogat program artistic în cadrul căruia a fost prezentat montajul literar-muzical *„La ceasul acesta de slavă"* cu recitări și cîntece dedicate partidului și patriei. A fost, de asemenea, susținut un program de muzică și dansuri populare.

Manifestarea s-a bucurat de un deosebit interes.

★

Salariații Fabricii de confecții au participat, zilele trecute, la un simpozion avînd ca temă *„Lupta P.C.R. pentru instaurarea și consolidarea regimului democrat-popular"*. Expunerile au fost ținute de către lectori ai Comitetului județean Iași al P.C.R.

★

In cadrul manifestărilor organizate în cinstea semicentenarului Partidului Comunist Român, la Uzina de fire și fibre sintetice a avut loc, recent, un simpozion cu tema *„Făurirea societății socialiste multilateral dezvoltate în țara noastră"* la care a participat un mare număr de salariați ai uzinei. Tinerii din aceeași unitate au participat la expunerea *„Mișcarea comunistă internațională și participarea tineretului la această mișcare"* după care au fost înmînate carnetele de membri tinerilor care au cerut recent primirea în organizația U.T.C.

★

Casa orășenească de cultură din Hîrlău a deschis o expoziție care înfățișează aspecte și cifre ale dezvoltării județului Iași în cincinalul 1966—1970 intitulată: *„Județul Iași — pe coordonatele luminoase ale socialismului"*. Tot în cinstea semicentenarului Partidului Comunist Român, la Casa de cultură a fost deschisă o expoziție a cercului de artă plastică. Expoziția este vizitată de numeroși cetățeni.

Pacienții, medicii și medicina

Acad. dr. I. NIȚULESCU

Reluarea pe scena Teatrului Național a nemuritoarei comedii a lui Molière, Bolnavul închipuit, e un prilej ca să reconsiderăm mereu actuala problemă a relațiilor între pacienți și medicii lor.

Mai întîlnim și astăzi destule mărturii de neîncredere în medicină care ne reamintesc oarecum disputele dintre Beralde, fratele lui Argan și doctorul Purgon. Privită prin prisma cunoștințelor de astăzi necruțătoarea satiră a lui Molière ne apare acum deplin justificată și critica făcută medicinii de el, surprinzător de judicioasă pentru epoca în care a fost gîndită. Nu mai încape nici o îndoială că metodele de tratament folosite atunci de Purgon și de toate somitățile medicale ale epocii nu erau numai ineficace dar puteau face adesea mult rău. Purgativele, clismele și mai ales luările repetate de sînge, prescrise curent și abuziv, slăbeau rezistența bolnavilor și influențau în sens defavorabil mersul bolii.

Succesele eventuale ale practicienilor de atunci se datorau mai ales rezistenței naturale a organismului care trebuia să lupte după cum spune Beralde, nu numai cu boala ci și cu tratamentul, sau uneori întîmplării ori chiar prestigiului tonifiant al unor medici care reușeau să-și impună puterea lor de sugestie, practicînd, fără a fi conștienți, ceea ce numim astăzi psihoterapia.

Dar progresul actual al cunoștințelor a schimbat fundamental concepțiile și practica medicinei, care a devenit o adevărată știință și ale cărei roade bogate sînt unul din factorii care au schimbat traiul oamenilor și au prelungit durata medie a vieții lor peste vîrsta de 70 de ani. Știința medicală a dobîndit astăzi un prestigiu necontestabil. Și totuși, vechea oscilație între prețuire și neîncredere persistă încă în mintea unora. Auzim încă afirmația că medicina rămîne în urma progresului modern, care e reprezentat mai ales de tehnică și culminează acum cu cosmonautica. Oamenii de știință sînt chiar învinuiți de unii pentru că risipesc prea multă energie și bani ca să se avînte pe căile astrale, în timp ce medicii nu reușesc să lămurească cauzele nici să vindece cancerul, ateromatoza sau bătrînețea.

Și totuși medicina a făcut, și face încă și ea, uriașe progrese și, aș crede, nu mai puțin minunate decît acele ale fizicii și ale chimiei care stau la baza tehnicii moderne. Generația noastră nu a trăit, și e înclinată să treacă cu vederea, suferințele pe care le provocau acum 100 de ani și chiar acum 50 de ani o sumă de boli cum erau malaria, difteria, paralizia infantilă, tifosul exantematic, holera sau ciuma. Epidemiile restrînse pe care le-am mai văzut nu se compară cu acele din trecut, care au decimat real populația Europei. In vara trecută am mai trăit o alertă provocată de o recrudescență a focarelor de holeră care mai dăinuie încă în Orient și care în condițiile cunoștințelor medicale din trecut ar fi însemnat o tragică și larg răspîndită calamitate. Se știe apoi încă prea puțin că și în lupta împotriva cancerului, medicina modernă a realizat mari progrese și că ea reușește chiar în condițiile actuale să salveze multe vieți.

Dar materia vie are o structură mult prea complexă. Un tehnician obișnuit poate descoperi ușor o defecțiune a unui televizor și poate înlocui piesele stricate. Medicina e încă departe de asemenea posibilități. Ea abia începe să încerce cu unele frumoase succese transplantarea unor organe. Sîntem însă încă departe de a putea cunoaște secretele intime ale funcțiilor vitale.

(continuare în pag. a 2-a)

Puncte de vedere

În interiorul ziarului

PROIECT

LEGE privind activitatea cantinelor-restaurant pentru salariați

Țesătoarea Constanța Zavincu este una dintre fruntașele Țesătoriei de mătase „Victoria" — Iași.

CARNET IEȘEAN

Se naște o tradiție

Zilele trecute, aflînd despre cele 24 de premii primite de elevii de la Școala generală din Cîrjoaia, comuna Cotnari, participanți la concursul de desen „Meridianele prieteniei", ne-am gîndit că o asemenea „recoltă" iscă firește întrebări în legătură cu miracolul locului care dăruiește vlăstare de un fel atît de deosebit. De data aceasta, desigur, nu poate fi vorba de relief, soare etc. care explică cumva tainica „alchimie" a „vinului de viață lungă" din partea locului, ci faptul se datorește dăscăliței de desen Ana Bulău care a știut să transmită zecilor de fii de țărani cooperatori, în cîțiva ani, interes și chiar pasiune pentru o nobilă îndeletnicire ce le umple nu numai orele speciale din programa școlară, dar și dimineți sau după-amieze de duminică. Sigur că au influențat și ambianța, peisajele cu dealuri înverzite sau arbori seculari, după cum și mărturiile istorice, dar — nu-i mai puțin adevărat — că profesoara are meritul de a fi știut să sădească în inimile copiilor dragoste fierbinte față de înaintași și față de trecutul glorios al patriei. Iată de ce portretul lui Ștefan cel Mare a constituit sursa primă de inspirație, pretextul celor mai numeroase lucrări, distingîndu-se cele ale Mariei Popa, Mariei Savin, Angelicăi Rădășanu, Elenei Leonte, ale lui Constantin Pietraru și Constantin Dolhăscu etc. S-a subliniat în revista „Cutezătorii" capacitatea specifică copilăriei de a esențializa imaginea, s-a arătat că elevii din Cîrjoaia aduc în desenele lor un suflu proaspăt, candoare, accent anecdotic și alte calități ce fac farmecul acestor lucrări. Am mai amintit și fabulosul prezent în unele compoziții de evocare a tradițiilor și obiceiurilor de iarnă, asociațiile cromatice inedite mai ales în peisaje și naturi statice etc. Dincolo însă de anumite calități artistice promițătoare, cucerește naivitatea, aerul frust, transfigurarea realității prin prisma și universul copilăriei și mai presus de orice faptul că sub ochii noștri se naște în fond o tradiție. S-a vorbit mult despre micii fluierari din Hîrtoape, despre micii dansatori din Dumbrăvița care moștenesc daruri transmise din tată în fiu. Peste ani credem că se va vorbi cu siguranță și de o altă tradiție, cea a desenatorilor din Cîrjoaia. Spunem aceasta convinși fiind de perenitatea unei pasiuni inspirate de un cadru didactic inimos, căci floarea dragostei pentru artă este deosebită de altele întocmai ca și cea a „sevei" neasemuite de aici, despre care Dimitrie Cantemir spunea că: „De ce se mai învechește, de ce se mai înverzește". Condiția este să o cultivăm, procurînd pionierilor albume de artă, culori, asigurîndu-le vizitarea muzeelor și sprijinindu-i cu toată căldura.

Elena PIETRARU

„MIHAI VITEAZUL"

PE ECRANE

Figura marelui voievod Mihai Viteazul, poate cea mai copleșitoare din istoria românilor, l-a atras cu o putere magnetică pe cineaștii noștri și le-a oferit prilejul — și datele necesare — unei demonstrații de profesionalitate, de maturitate artistică. In evocarea lor, cineaștii au pornit — după cum însiși declară — de la personajul stăpînit de obsesia politicului. Toate acțiunile sale erau dictate de rațiuni politice. Însăși unirea sub un singur sceptru a celor trei țări românești a fost „pohtită" de Mihai mai intîi sub imperiul necesității de a crea un stat puternic în calea extensiunii otomane. Unit istorici se întreabă chiar dacă voievodul avea conștiința unității de neam și de limbă, dacă avea imaginea umanistă a vechii Dacii și dacă el se bătea în numele acestui ideal. Intrebarea ni se pare cel puțin neinspirată. Iorga preciza că Mihai, om al Renașterii, „se ținea la ideea nouă a stăpînirii amîndor țări românești, rezultat al unei conștiințe naturale, în sensul modern, iar pe de altă parte el se simțea domn al Ardealului în sensul dacic, pe care l-l dăduseră ideile Renașterii". Așa trebuia văzut eroul și așa l-au văzut Titus Popovici, autorul scenariului, și Sergiu Nicolaescu, regizorul filmului. Ceea ce și-au propus și au realizat ei în acest film este nu o reconstituire documentară a epocii, ci — chiar cu riscul trădării unor date de amănunt — surprinderea adevărurilor esențiale ale epocii și ale eroului. Epoca este surprinsă în linii generale, dar sigure și caracterizante ca, de pildă, opoziția, contrastul dintre starea de sărăcie a țărilor dominate de turci și opulența și strălucirea din Europa centrală aflată în înflorire și în plină Renaștere. Cineaștii au avut inspirație (și tenacitate) în descrierea acestor contraste: fast și strălucire, turniruri și petreceri la curțile apusene, pauperism, suferință, dar și spirit de dreptate și de luptă în satele românești din cele trei provincii. Țărănimea iobagă din Ardeal și din Moldova l-a primit pe Mihai (atestă documentele) cu entuziasm și speranță. Sugestive sînt în film momentele de înfrățire a armatei lui Mihai cu moldovenii, precum și triumfala sa intrare în Alba-Iulia, splendid realizată cinematografic. Incoronarea sa ca domn al tuturor românilor rămîne — cinematografic vorbind — o secvență impresionantă la care concură arhitectura, muzica profundă (Tiberiu Olah), imaginea operatorului George Cornea, sobrietatea interpretării lui Amza Pellea și încă alte elemente.

Dar „Mihai Viteazul" își revendică principalele calități de la categoria de film-portret. Pe fundalul evenimentelor, ai epocii, se conturează figura impresionantă a voievodului care a uimit Europa. Este un personaj dramatic, profund frămîntat, chinuit de neînțelegerea celor din jur, obligat la compromisuri și umilințe de moment pentru a depăși situațiile fără ieșire, mereu convingător aceste dimensiuni. Bine ilustrată de cineaști este, de asemenea, legătura dintre idealul lui Mihai care „a pus sămînța cea bună" și realizarea peste veacuri a visului său de unitate națională fiind sugerată în subtextul filmului ca o vibrație de unde invizibile, care se recepteză însă cu inima.

Trecînd peste uriașa desfășurare de mijloace și oameni pe care a presupus-o această peliculă, ne vom opri sumar la distribuție. Amza Pellea a făcut, cred, aici, rolul vieții sale. Fără rezerve trebuie spus că actorul s-a depășit pe sine; a întruchipat un Mihai impresionant, purtînd în aceeași măsură aură de personaj istoric și de erou legendar. Personajul cucerește și copleșește spectatorul nu numai prin grandoarea personalității, prin noblețea visurilor și ideallurilor sale, ci și prin complexitatea destinului său dramatic, prin dimensiunile autentic umane cu care este înzestrat de scenarist și interpret. Rol foarte complex, rol foarte greu, expus judecății severe a publicului care în asemenea cazuri devine extrem de pretențios în apreciere — Mihai l-a oferit lui Amza Pellea prilejul să-și dovedească multilateralitatea și vigoarea talentului. In cariera sa (și în contextul cinematografiei noastre) acest personaj este o izbîndă. Personajul se află mult deasupra celorlalte (a fost și intenția autorilor), de aceea celelalți interpreți, deși au merite remarcabile (Irina Gărdescu — Rossana; Florin Persic, Septimiu Sever, Ilarion Ciobanu — Frații Buzești; Mircea Albulescu — Popa; Ion Besoiu — Sigismund Bathory; Ioana Bulcă — Doamna Stanca; Serghi Nicolaescu — Selim Pașa), constituind o distribuție unitară și bine condusă, rămîn doar un cadru — iscusit construit — un context în care evoluează și domină eroul principal. Neadecvată ni s-a părut doar interpretarea lui N. Secăreanu (Sinan-Pașa), prea lineară, prea lipsită de expresivitate.

Au contribuit la reușita filmului imaginea (excepțională în unele secvențe), decorurile, costumele, cascadorii și toate celelalte mijloace.

Șt. O. MUGUR

LUCRĂRILE CONGRESULUI SINDICATELOR

(urmare din pag. 1)

Stațiunea Centrală de cercetări zootehnice Periș, județul Ilfov, Constantin Năstase, miner la Exploatarea—Lupeni, județul Hunedoara.

In timpul lucrărilor s-a anunțat că pe adresa Congresului Uniunii Generale a Sindicatelor din România au sosit 170 de telegrame și scrisori din partea colectivelor de muncă din fabrici, uzine, mine, întreprinderi agricole de stat, institute de cercetări și de învățămînt, care adresează urări de deplin succes lucrărilor Congresului. In cuvinte pornite din inimă, oamenii muncii își exprimă recunoștința lor fierbinte față de conducerea partidului, personal față de tovarășul **NICOLAE CEAUȘESCU**, pentru înțeleapta politică internă și externă a partidului, pentru grija deosebită pe care o poartă celor ce muncesc, pentru fidelitatea cu care slujește interesele și aspirațiile întregului nostru popor. In telegramele și scrisorile adresate se subliniază deosebita însemnătate a cuvîntării tovarășului **NICOLAE CEAUȘESCU**, cu privire la sarcinile, rolul și locul sindicatelor în etapa de dezvoltare a patriei noastre. Mesajele relatează despre succesele obținute în realizarea angajamentelor luate în cinstea sărbătoririi semicentenarului partidului.

In cea de-a doua zi a lucrărilor, Congresul a fost salutat de **Rene Duhamel**, secretar al Confederației Generale a Muncii din Franța, **Vladimir Iovanovic**, membru al Prezidiului Consiliului Central al Uniunii Sindicatelor din Iugoslavia, președinte al Conferinței Uniunii Sindicatelor din Muntenegru, **Somoskoi Gabor**, secretar al Consiliului Central al Sindicatelor din R.P. Ungară, **Margarete Muller**, secretar al Conducerii centrale a Federației Sindicatelor Libere Germane (F.D.G.B.), **Henryk Kowalski**, membru al Prezidiului Consiliului Central al Sindicatelor din R.P. Polonă, **Huynh Van Than**, membru al Consiliului Central al Uniunii Sindicatelor pentru eliberarea Vietnamului de sud, **Hă The-Un**, vicepreședinte al Federației Generale a Sindicatelor din R.P.D. Coreeană, **Idris Dhrami**, secretar al Consiliului Central al Uniunilor profesionale din R. P. Albania, **Jose M. Perez Rosquete**, șef de departament în Centrala oamenilor muncii din Cuba, **Bedrich Kacirek**, secretar al Consiliului Central al mișcării sindicale revoluționare din R. S. Cehoslovacă, **R. Badmarag**, secretar al Consiliului Central al Sindicatelor din R. P. Mongolă, **Oulare Ansoumane**, secretar general adjunct al Confederației Naționale a muncitorilor din Guineea, în numele Uniunii sindicatelor panafricane (U.S.P.A.), **Ricardo Mario Acosta Baladon**, secretar general al Sindicatelor muncitorilor constructori din America Latină, **Awad Taha Abdel Kader**, secretar al Federației Muncii din Republica Arabă Unită, reprezentantul Comisiilor muncitorești din Spania; **Brahim Kerbati**, secretar național al Uniunii Generale a oamenilor muncii din Algeria, **Oskar Ibanez Coron**, membru al Consiliului Național al Centralei unice a oamenilor muncii din Chile, **Isamu Inoue**, director al Biroului financiar al Consiliului general al sindicatelor din Japonia, **Bertil Axel Bolin**, secretar general adjunct al organizației Internaționale a Muncii (O.I.M.), **Wilson Chakulya**, secretar general al Congresului Sindicatelor din Zambia, **Mustapha Makhlouf**, membru al Comitetului Executiv, secretar general adjunct al Uniunii Generale Tunisiene a Muncii, **Joseph Bamy**, membru al Consiliului Confederației sindicale din Congo (Brazzaville), **Kamal Sarkar**, trezorier și membru al Secretariatului Comitetului de lucru al Centralei sindicatelor din India, **Herbert Nierhaus**, membru al Consiliului Federal al Sindicatului funcționarilor din R. F. a Germaniei — (D.A.G.), **Mohammed Ceesay**, secretar general al Uniunii Muncii din Gambia, **Mourssel Hussein Mourssel**, secretar cu probleme interne al Federației Naționale a sindicatelor funcționarilor și muncitorilor din Liban, **Raul Antonio Falla**, delegat al Confederației Muncii din Argentina, secretar organizatoric al Federației lucrătorilor din industria grafică, **Milton Miya**, reprezentantul Congresului sindicatelor din Republica Sud-Africană, secretar al sindicatului salariaților municipali, președintele Comitetului S.A.C.T.U. din Lusaka, **John Ndambuki Munene**, trezorier general al Organizației Centrale a sindicatelor din Kenya, **Alfons Lappas**, membru al comitetului executiv, secretar al Uniunii sindicatelor din R. F. a Germaniei.

Congresului i-au fost adresate, de asemenea, telegrame și mesaje de salut din partea Federației Generale a Muncii din Belgia, Confederației Sindicatelor din Suedia, Congresului Sindicatelor din Irlanda, Uniunii Sindicatelor din Islanda, Uniunii muncitorilor din Burundi, Confederației Franceze Democratice a Muncii și Uniunii Marocane a Muncii.

In cuvîntul delegaților de peste hotare, cît și în telegramele și mesajele adresate Congresului, se transmit oamenilor muncii din țara noastră, sindicatelor din România urări și noi succese în activitatea pe care o desfășoară pentru progresul țării și bunăstarea oamenilor muncii. Vorbitorii au înfățișat, totodată, aspecte din activitatea sindicatelor din care fac parte și și-au exprimat dorința de întărire a colaborării și solidarității muncitorești și sindicale internaționale în interesul progresului social, al păcii în lume.

Delegații de peste hotare au oferit daruri Congresului ca simbol al prieteniei cu oamenii muncii din țara noastră.

Lucrările Congresului continuă.

(Agerpres)

În ajutorul călătorilor de pe traseul Iași—Țibănești

Datorită condițiilor de umezeală excesivă în punctele numite „Domnița", „Sălcii", „Grieși" și „Moara Ciornei", autobuzele de pe traseul Iași — Țibănești nu au mai putut circula de cîteva zile — ne-a comunicat, ieri, corespondentul nostru Gh. Alexa din Iași. Pentru a veni în ajutorul călătorilor din Țibănești și din comunele apropiate, conducerea I.T.A. Iași — la propunerea serviciului de mișcare al Autogării Iași — a înființat, temporar, două curse de autobuze pe un traseu abătut: Iași — Buhăești — Negrești — Țibănești. Plecările autobuzelor, din Iași, au fost stabilite la orele 6,10 și 17, iar din Țibănești — la orele 6 și 12,40. Desigur că, imediat ce condițiile de circulație vor permite, vechiul traseu Iași — Țibănești va fi reluat.

O poziție ce trebuie nu numai menținută

(urmare din pag. 1)

menii cooperarea între întreprinderile agricole de stat și C.A.P.-uri, începută în 1970 în creșterea păsărilor și se vor pune bazele asocierii între cooperativele agricole cu profil legumicol sau între acestea și Intreprinderea pentru producerea și valorificarea legumelor și fructelor.

După înființarea consiliilor intercooperatiste s-a adîncit procesul de concentrare și specializare a producției agricole vegetale și animale în unitățile cu cele mai bune condiții și s-a trecut la profilarea și zonarea culturilor.

Organizarea producției și a muncii în cooperativele agricole pe bază de ferme, cu gestiune economică internă și încadrarea acestora cu specialiști, aplicarea în toate unitățile și în toate ramurile a sistemului de retribuire în acord global, alături de celelalte măsuri, elaborate la ședința de lucru de la C.C. al P.C.R. din 23 noiembrie 1970 și în continuare, vor contribui, fără îndoială, încă din acest an, la ridicarea agriculturii pe o treaptă superioară.

In zilele următoare se va declanșa și în județul nostru campania agricolă de primăvară. Unitățile agricole sînt chemate să facă tot ceea ce este necesar pentru a executa la termen și la un nivel calitativ superior fiecare lucrare specifică acestui sezon. Eforturi deosebite se cer mai cu seamă noilor S.M.A.-uri, pentru care 1971 este primul an de producție. Pentru acestea, apropiata campanie reprezintă un adevărat examen de verificare a hărniciei mecanizatorilor și capacității organizatorice a factorilor de conducere.

O atenție sporită se impune însă, în continuare, în toate ramurile de producție. Trebuie să apelăm la toate mijloacele pentru a asigura recolte cît mai bogate și în grădinile de legume, sau în plantațiile vitipomicole. Se știe că una din principalele condiții pentru atingerea acestui obiectiv o constituie folosirea rațională a pămîntului.

Cu prilejul adunărilor generale de dezbatere a indicatorilor de plan pe 1971, colectivele unităților agricole și-au manifestat hotărîrea de a dezvolta experiența de pînă acum, angajîndu-se să pună cu pricepere în valoare noi rezerve de sporire a producției agricole, de creștere a eficienței activității economice.

Realizările obținute în întrecerea din anul trecut, angajamentele luate pentru depășirea sarcinilor planului de stat pe anul 1971 — anul jubiliar al semicentenarului Partidului Comunist Român — trebuie să constituie pentru toți lucrătorii din agricultura județului nostru un puternic imbold de a munci cu și mai multă hotărîre, de a-și consacra toate forțele pentru înfăptuirea mărețului program elaborat de Congresul al X-lea al partidului, pentru dezvoltarea și înflorirea României socialiste.

Pacienții, medicii și medicina

(urmare din pag. 1)

Medicii lui Molière își ascundeau neputința prin grandiloc vență și atitudini imperioase și vanitoase. Medicul de azi e caracterizat prin o conduită prudentă, ades rezervată, lipsită de ostentație și întemeiată pe încrederea în valoarea posibilităților sale reale.

Dar acesta nu reușește să satisfacă totdeauna pe unii bolnavi. Vechea neîncredere, chiar dacă mai puțin vehementă, nu s-a risipit pe deplin. Pentru că medicul nu poate tot ceea ce i se cere, auzim încă unele imputări care își găsesc între altele și expresii literare. Mergînd pe urmele lui Molière, dar fără a mai avea justificarea lui, unii scriitori contemporani au reînnoit satira împotriva medicilor și a medicinii. Amintesc astfel pe Bernard Shaw, care a scris **Doctorul în dilemă**, pe Jules Romaines care a scris **Doctorul Knock**, și pe Tudor Arghezi care a scris **Seringa**.

Ceea ce apare oarecum paradoxal, e faptul că unii pacienți, care nu acordă încredere medicinei științifice, se adresează și azi unor „vindecători" improvizați, nu mai savanți decît contemporanii lui Molière. Infloresc încă, chiar în țările cele mai civilizate, diverse practici întemeiate pe principii nedovedite și unele evident absurde, cum sînt Homeopatia, Chiropractica, așa numita Știința creștină etc. Acestea pare că găsesc prețuirea unor pacienți tocmai prin simplismul principiilor lor și prin exploatarea unor eșecuri ale medicinei științifice. Atracția pentru nebulosul misterios are apoi încă rădăcini adînci în sufletul unora și tinde să minimalizeze claritatea judecății logice științifice. Numai o răspîndire mai largă a cunoștințelor științifice va putea învinge această înclinare a sufletului omenesc.

Calitatea esențială a metodei științifice e capacitatea de a diferenția limpede cunoștințele adevărate de ipotezele mai mult sau mai puțin plauzibile sau de eresurile tradiționale. Progresul cunoștințelor se desfășoară sub controlul a ceea ce s-a numit „îndoiala științifică". Dar psihologia pacienților și practica medicală cer ades decizii imediate și nu îngăduie îndoială sau ezitare. Expectativa prudentă e însă uneori puțin apreciată de bolnav și de anturajul său. Medicului i se cere totdeauna o explicație sigură, un tratament fără greș și mai ales unul larg reputat. In caz contrar pacientul e gata să se adreseze altuia, fie el unul din „vindecătorii" reputați. Axel Munthe amintește în „Cartea de la San Michele" de cazul unui prieten, medic, posesor al unei diplome autentice, obținută la o universitate reputată, dar care prefera să treacă drept un empirist, socotind că aceasta îi asigură un succes mai mare în practică.

Studiile moderne privind relațiile între procesele mintale conștiente sau inconștiente și activitatea tuturor organelor, între ceea ce numim psihic și soma (trup), reprezentate în special de școala lui Freud sau a lui Pavlov, au permis acum abordarea științifică a unor observații străvechi, empirice, care scoteau în evidență importanța activității psihice pentru menținerea echilibrului funcțional normal al organismului. Cunoașterea mai adîncă a acestei activități și a posibilităților de a o putea influența se adaugă, astăzi, la celelalte metode de tratament și sporesc puterea și eficiența medicilor.

Pregătirea psihicului bolnavilor prin larga răspîndire a cunoștințelor științifice și prin deprinderea cu rigorile raționamentului științific îi ajută pe aceștia să prețuiască mai just și valoarea și limitele posibilităților medicinei moderne, să-i acorde creditul pe care sînt încă adesea tentați să-l dea practicilor nestiințifice și diverșilor vindecători, care, chiar atunci cînd nu sînt niște înșelători, se lasă ei înșiși conduși de principii și dogme nejustificate, unele dăinuind încă din vremea lui Molière.

Chiar dacă împrejurările vieții moderne nu au reușit să aducă dispariția Arganilor și poate chiar au înmulțit motivele de nevroză creatoare de boli reale sau imaginare, opoziția între Beralde și Purgon nu își mai găsește astăzi vechea justificare. Pacienții și anturajul lor pot și trebuie să colaboreze acum în deplină armonie și încredere cu medicii, care știu să folosească cu artă știința lor, aplicată la păstrarea, promovarea și restabilirea sănătății.

„Zilele dramaturgiei originale"

Ieri, teatrul băcăuan ne-a oferit, cu prilejul „Zilelor dramaturgiei originale", un reușit recital de poezie „Clavirele pling în oraș" de Sorin Postelnicu, după poezia lui George Bacovia. Recitalul a fost susținut de Sorin și Rodica Postelnicu.

Tot ieri a avut loc, în interpretarea colectivului aceluiași teatru, spectacolul cu piesa dramaturgului ieșean Mircea Radu Iacoban intitulată „Fără cascadori". Regia: Victor Tudor Popa, scenografia F. Th. Ciupe. In distribuție: Stelian Preda, Anca Alecsandra, Valeriu Pascu, Puiu Burnea, Nicu Roșioru, Sanda Ghiculescu-Voica, Gheorghe Șerbina, Marin Ionescu. Spectacolul s-a bucurat de succes.

★

Astăzi, Teatrul de stat din Galați oferă la ora 20, pe scena Națională ieșean, spectacolul cu piesa „Camera de alături" de Paul Everac, în regia lui Traian Ghițescu-Ciurea și scenografia Olimpiei Damian. Din distribuție fac parte: Dumitru Pisiaru, Viorel Popescu, Lavinia Teculescu, Olga Dumitrescu, Ioana Ioniță, Ion Lemnaru, Eugen Popescu, Ștefania Goruneanu.

Reușit concert simfonic

De curînd la Filarmonica de stat „Moldova" din Iași a avut loc un reușit concert simfonic dirijat de George Vintilă.

S-a interpretat „Concertul nr. 3 pentru pian și orchestră" de Beethoven, solistă fiind Vanda Brauner, elevă în clasa a XII-a a Liceului de muzică din Iași. De asemenea, a fost executat „Concertul pentru vioară și orchestră în re major" de Beethoven. Solist: Dan Podlovski. Un mare număr de auditori au apreciat pe interpreți.

SPORT

FOTBAL — SURPRIZE ÎN „CUPA ROMÂNIEI"

Desfășurate în mijlocul unui interes general, „optimile" de finală ale „Cupei României" la fotbal au furnizat ieri partide dîrz disputate în care echipele de categorie inferioară s-au comportat foarte bine, patru dintre ele reușind chiar să obțină calificarea pentru „sferturi". In general, meciurile au fost extrem de echilibrate, în cinci partide fiind necesare disputarea prelungirilor.

Iată rezultatele tehnice înregistrate:

Turnu Severin: **Rapid București — C.F.R. Timișoara 0—0** (după prelungiri). Conform regulamentului urmează să se califice C.F.R. Timișoara a cărei echipă are o medie de vîrstă mai scăzută. Federația va verifica astăzi legitimațiile celor două echipe, urmînd să omologheze rezultatul.

Hunedoara: **Universitatea Cluj — U.T. Arad 2—0 (2—0)**. Golurile au fost înscrise de Anca (min. 25) și Mocanu (min. 38).

Ploiești: **Petrolul Ploiești — Metalul București 0—0** (după prelungiri). Conform regulamentului s-a calificat echipa de categorie inferioară Metalul București.

Sibiu: **Farul Constanța — Crișul Oradea 0—0** (după prelungiri). Conform regulamentului, s-a calificat echipa de categorie inferioară Crișul Oradea.

Brașov: **Dinamo București — Chimia Făgăraș 1—0 (0—0)**, prin autogolul marcat de Săulea în minutul 81.

Rîmnicu Sărat: **Sport Club Bacău—Progresul Brăila 0—0** (după prelungiri). Conform regulamentului, s-a calificat echipa de categorie inferioară Progresul Brăila.

Craiova: **Politehnica Timișoara — Progresul București**. Din cauza încălcării unor prevederi regulamentare (privind carnetele de legitimare ale jucătorilor), echipa Progresul a pierdut această întîlnire cu scorul de 0—3.

Tîrgoviște: **Steaua București — F.C. Argeș Pitești 1—1** (după prelungiri). Au marcat Iordănescu (min. 30) și respectiv Radu (min. 40).

Tot în cursul zilei de astăzi federația urmează să omologheze acest rezultat.

Meciurile „sferturilor" de finală ale „Cupei României" se vor desfășura sistem turneu în zilele de 28 aprilie și respectiv 2 iunie.

(Agerpres)

„Crosul semicentenarului"

Duminică dimineața, din piața Palatului Culturii, 800 de tineri au luat startul în „Crosul semicentenarului". S-a alergat pe două categorii de vîrstă: categ. sub 18 ani și peste 18 ani. Iată și primii trei clasați pe categorii de vîrstă.

CATEGORIA SUB 18 ANI, băieți: 1. V. Dimitriu (Liceul de chimie); 2. V. Cristea (Liceul nr. 2); 3. T. Vlad (Liceul nr. 3); *fete:* 1. Olga Miron (Liceul nr. 7); 2. Teodora Iacoboaie (Grupul școlar de chimie); 3. Doina David (Liceul nr. 2).

CATEGORIA PESTE 18 ANI, băieți: 1. V. Lascăr (Liceul de chimie); 2. P. Rusu (C.S.M.); 3. N. Alexandrov (Școala prof. comercială); *fete:* 1. Elena Tăbolcea (Liceul nr. 2); 2. Elena Holban (Fabrica de confecții); 3. Elisabeta Popa (Țesătoria de mătase „Victoria").

Grupul școlar M.I.U. și Liceul pedagogic de învățători au primit cîte o cupă pentru numărul cel mai mare de concurenți prezentați.

Prof. V. VĂCĂRIȚA
coresp.

In fotografie: Cîteva momente după darea startului.

Foto: L. STRATULAT — coresp.

JOCURI Pe stadion

ORIZONTAL: 1. La o extremă! — Are în genere o singură poartă; 2. Dirigueşte RAPIDUL! — Locul disputelor sportive; 3. Trage la... poartă! — Ia-le din centru!; 4. Înaintaș; 5. Interjecție — Inegalabil portar spaniol de pe vremuri; 6. Nume german — Stil arhitectonic; 7. Înaintaș la Rapid — Nicolae Ene; 8. Ducipal rebusist — Simpatizanta nr. 1 a echipei Steaua; 9. Protagonist pe arenele spaniole — Sacou... rău!; 10. Gard viu în fața porții — Cîntec.

VERTICAL: 1. Întreceri sportive de anvergură; 2. Grija deosebită cu care se organizează o acțiune; 3. Joc la noroc! — Intrebuințare; 4. Reședința U.T.A.-ei — A pregăti terenul; 5. Oraș în Maroc — Udrea Stănescu; 6. Verbul orologiului — Teodor Haralambie; 7. Alinierea echipelor la centrul terenului, cu arbitrii alături, salutul către public etc; 8. Măsură agrară — Dă semnalul (Pl.); 9. Domni din Spania — Fotbalistul... somnoros!; 10. Pauză — Extreme la... Arad!

M. IORDA

Dezlegarea jocului apărut în nr. 7611 al ziarului nostru

ORIZONTAL: 1. Brașov — V; 2. Răşinari; 3. Aci — Tren; 4. Dogi — Ață; 5. Erupe — Et; 6. Tîrg — Azo; 7. Ta — Ziar; 8. Cățărați.

Dezlegarea jocului apărut în nr. 7614 al ziarului nostru

ORIZONTAL: 1. Săgetătorul; 2. Ulise — Amor; 3. Lumină — Oțel; 4. Inn — Tren — Ea; 5. T — Atac — Im — M; 6. Arsă — Armată; 7. Atus — O — Ri; 8. Af — Tolbă — Rs; 9. Răpusă — Scut; 10. Mea — Etc — Are; — 11. Alică — Maria.

Dezlegarea jocului apărut în nr. 7615 al ziarului nostru

ORIZONTAL: 1. Aman — Ram; 2. Metafore; 3. Blaga — Ad; 4. Roșioară; 5. Omăt — Țel; 6. Zăr — Vioi; 7. Inimă — Ro; 8. Ei — Alpin.

În 24 de ore

Radio Iași

Programul de seară (25 martie): 17.00 Buletin de știri; 17.10 Portativul undelor, melodia preferată; 17.45 Panoramic economic; 18.00 Fonoteca melomanilor; 18.30 Ora limbii române; 19.00 Radiojurnal; 19.15 Piese executate de fanfară; 19.30 Estudiantina; Monografia școlii superioare ieșene — „Acolo unde studiază viitorii agronomi"; 20.00 Șapte arte: Univers muzical; Armonii corale; 21.20 Voci din fonoteca de aur: Lucian Blaga citind din lirica universală; Concert de muzică populară; 22.00 Melodii-club (reluare).

Programul de dimineață (26 martie): 6.00 Buletin de știri; 6.05 Radiomatineu; 6.30 Actualitatea în agricultură; Radiomatineu (continuare); 7.00 Medicul vă sfătuiește; Radiomatineu (continuare); 7.30 Breviar legislativ; Radiomatineu (continuare).

Televiziune

18.00 Deschiderea emisiunii. Emisiune în limba maghiară; 18.30 Mult e dulce și frumoasă; 19.00 Spectacol festiv cu prilejul Congresului Uniunii Generale a Sindicatelor din România. Transmisiune directă de la Sala Palatului Republicii Socialiste România; 20.15 Telejurnalul de seară; 20.45 50 de ani, în 50 de evocări — Anul 1931. Apariția „Scînteii" ilegale. Congresul al V-lea; 21.00 „Planeta se grăbește" — film documentar de montaj; 21.35 Cîntece îndrăgite în interpretarea soliștilor: Aurelia Fătu Rădulu, Maria Păunescu, Ion Cristoreanu și Simion Pop; 21.55 Telegleob. Călătorind prin U.R.S.S.; 22.20 Telejurnalul de noapte; 22.30 Fotbal: Legia Varșovia — Atletico Madrid (repriza a II-a). Cupa Campionilor Europeni. Transmisiune înregistrată de la Varșovia.

Cinematografe

VICTORIA, orele 9; 11.10; 14.30; 16.40; 18.50; 21: „Bănuit de moartea"; REPUBLICA, orele 8; 12.30; 16.30; 20.30: „Mihai Viteazul"; COPOU, orele 9; 11.15; 15; 17.25; 19.45: „Ultimul samurai"; ARTA, orele 9.15; 11.15; 15; 17; 19; 21: „Bănuiala"; TĂTĂRAȘI, orele 16; 18; 20: „Ultimul mohican"; NICOLINA, orele 16; 18; 20: „Păsările".

Casa de cultură a tineretului și studenților

La ora 20.00, la clubul artelor, de la Casa de cultură a tineretului și studenților, confesiuni lirice. Cu acest prilej vor citi din lucrările proprii poeții: Adi Cusin, Ioanid Romanescu, Angela Traian.

In sala de spectacole, la ora 20.00, va avea loc conferința intitulată „Principiile politicii externe ale partidului și statului nostru". Prezintă conf. univ. dr. I. Goldemberg. In continuare va avea loc un concert de muzică ușoară.

Telefoane utile

13673 — Agenția de voiaj C.F.R.; 12020 și 14199 — Deranjamente la instalații la rețele electrice; 14308 — Magazinul cu autoservire „Unic" — serviciul de comenzi la domiciliu; 14532 — Dispecer taximetre (Piața Unirii); 14418 — Agenția de bilete pentru teatru; 16820 — Miliția municipiului Iași; 16120 — Spitalul de obstetrică și ginecologie (Maternitatea); 15436 — Magazinul de flori din Piața Unirii; 15091 — Casa de modă; 13932 — Cooperativa „Igiena" — servicii casnice la domiciliu.

Concurs

Comitetul județean Iași al U.T.C. ne informează că termenul de depunere a buletinelor pentru concursul „La trecutu-ți mare, mare viitor" se prelungește pînă la data de 10 aprilie a.c. Celelalte prevederi ale regulamentului acestui concurs rămîn neschimbate.

Pronoexpres

La concursul PRONOEXPRES nr. 12 din 24 martie 1971, au fost extrase următoarele numere:

Extragerea I: 29 12 2 30 38 27.
Fond de premii lei 1.729.230.

Extragerea a II-a: 1 31 32 7 3.
Fond de premii lei 1.133.069.

Timpul probabil

Vremea va fi schimbătoare cu cerul variabil. Local se vor semnala precipitații slabe și temporare sub formă de ploaie. Vîntul va sufla slab pînă la potrivit din sectorul nord-vestic. Temperatura aerului va fi staționară; minimele vor fi cuprinse între minus 2 și plus 2 grade, iar maximele între 5 și 10 grade.

PROIECT

LEGE

privind activitatea cantinelor-restaurant pentru salariați

Consiliul de Miniștri și Uniunea Generală a Sindicatelor din Republica Socialistă România au elaborat proiectul de lege privind activitatea cantinelor-restaurant. La întocmirea lui au fost consultați oameni ai muncii, organizații sindicale, conducători de întreprinderi, comitete executive ale consiliilor populare județene.

În spiritul democrației socialiste ce caracterizează viața politică, economică și socială a țării noastre, proiectul de lege este supus dezbaterii publice pentru ca oamenii muncii din întreprinderi și instituții, din toate organizațiile socialiste să-și poată aduce contribuția la definitivarea lui.

Observațiile, propunerile și sugestiile în legătură cu acest proiect de lege vor fi înaintate consiliilor populare județene, organelor sindicale județene, Consiliului Central al U.G.S.R., presei locale și centrale.

În vederea îmbunătățirii activității cantinelor-restaurant pentru deservirea salariaților și a membrilor lor de familie cu preparate de calitate superioară, în sortimente variate și la prețuri corespunzătoare, Marea Adunare Națională a Republicii Socialiste România adoptă prezenta lege:

Capitolul I

Înființarea, organizarea și funcționarea cantinelor-restaurant

Art. 1. — Cantinele-restaurant se înființează și se organizează prin decizii ale comitetelor executive ale consiliilor populare orășenești, municipale sau județene, la cererea și pe lîngă întreprinderile, organizațiile economice sau instituțiile de stat.

Înființarea și organizarea cantinelor-restaurant se face în cazurile în care există un număr corespunzător de salariați care iau masa la aceste unități, astfel încît să se asigure folosirea integrală a capacității lor de preparare și servire a meselor, precum și funcționarea lor pe bază economice eficiente.

Art. 2. — Cantinele-restaurant sînt subordonate organizațiilor comerciale locale, au gestiune economică, țin evidența activității și încheie bilanț propriu.

Comitetele executive ale consiliilor populare județene și al municipiului București pot stabili ca direcțiile comerciale să aibă în subordine directă anumite cantine-restaurant; în asemenea cazuri, cantinele-restaurant au personalitate juridică.

Art. 3. — Localurile cantinelor-restaurant care se vor construi în viitor se vor realiza de către întreprinderile și instituțiile titulare pe plan de investiții, împreună cu comitetele executive ale consiliilor populare și vor fi amplasate în afara incintei unităților.

Art. 4. — Cantinele existente vor fi reorganizate în cantine-restaurant, de către unitățile pe lîngă care funcționează, împreună cu comitetele executive al consiliilor populare, potrivit prevederilor prezentei legi.

Conducerile unităților pe lîngă care funcționează cantinele existente vor lua măsuri să le separe de incinta unităților și să asigure accesul direct din afară la localul acestora, pentru ca și salariații altor unități să poată lua masa la cantinele-restaurant ce se organizează.

Art. 5. — În scopul folosirii depline a bazei materiale a cantinelor-restaurant și pentru realizarea unor venituri suplimentare destinate îmbunătățirii calității mesei și ieftinirii costului acesteia, comitetele executive ale consiliilor populare vor lua măsuri ca pe lîngă masa de prînz, cantinele-restaurant să servească micul dejun și masa de seară, iar după orele de program și în zile de sărbători să funcționeze ca restaurant.

Cantinele-restaurant vor organiza bufete, chioșcuri și alte unități mobile, în incinta întreprinderilor, organizațiilor economice și a instituțiilor de stat, pentru servirea salariaților în timpul pauzei de masă. Cantinele-restaurant vor putea desface și hrana antidot pentru muncitori.

La cantina-restaurant pot servi masa și membrii de familie ai salariaților, salariații aflați în delegație, precum și alte persoane din zona respectivă. De asemenea, se va putea organiza și servirea meniurilor la domiciliul consumatorilor, pe bază de abonament sau comenzi prealabile.

Art. 6. — Pe măsura creării bazei materiale necesare, în cantinele-restaurant se va introduce sistemul de autoservire.

În acest scop, Ministerul Comerțului Interior și celelalte organe centrale și locale, care au în subordine unități producătoare de utilaj comercial, vor lua măsuri în vederea sporirii producției de linii de autoservire, de utilaje frigorifice, termice și de mecanizare a muncii, destinate funcționării cantinelor-restaurant.

Art. 7. — În vederea asigurării bunei sale funcționări, cantina-restaurant are un comitet de conducere format din: delegatul conducerii întreprinderii al cărei salariați sînt abonați; delegatul sindicatului și delegatul organizației Uniunii Tineretului Comunist din această întreprindere; reprezentantul salariaților abonați, ales de aceștia.

În cazul cînd la cantina-restaurant servesc masa salariați ai mai multor întreprinderi, din comitetul de conducere al cantinei-restaurant vor putea face parte și delegații din cadrul acestor întreprinderi, stabiliți ca mai sus.

De asemenea, din comitetul de conducere face parte și șeful cantinei-restaurant, cu drept de vot deliberativ.

Membrii comitetului de conducere al cantinei-restaurant aleg din rîndul lor un președinte al acestui comitet.

Art. 8. — Comitetul de conducere al cantinei-restaurant exercită următoarele atribuții:

— adoptă hotărîri privind dezvoltarea activității cantinei-restaurant și stabilește măsurile necesare pentru buna funcționare a acesteia;

— hotărăște, cu acordul conducerii întreprinderilor, în funcție de nevoi, înființarea de bufete, chioșcuri, tonete în incinta întreprinderii;

— ia măsuri pentru îmbunătățirea permanentă a calității meniurilor fixe și a preparatelor, diversificarea sortimentelor potrivit cerințelor salariaților și supraveghează respectarea normelor igienico-sanitare în cantina-restaurant și unitățile acesteia;

— urmărește folosirea eficientă a bunurilor cantinei-restaurant, asigurarea integrității patrimoniului acesteia și gospodărirea fondului de mărfuri;

— aprobă orarul de funcționare al cantinei-restaurant;

— stabilește meniurile fixe și celelalte preparate care pot fi servite la cantina-restaurant, precum și prețurile acestora;

— analizează periodic și avizează dările de seamă prezentate de șeful cantinei-restaurant.

Hotărîrile comitetului de conducere al cantinei-restaurant se iau cu majoritate simplă de voturi. În caz de egalitate, președintele comitetului de conducere hotărăște asupra măsurii ce trebuie luată.

Comitetul de conducere al cantinei-restaurant, membrii acestuia răspund de măsurile luate și activitatea desfășurată, atît față de comitetul executiv al consiliului popular, cît și față de salariații, conducerile întreprinderilor și organizațiile obștești pe care le reprezintă.

Art. 9. — Șeful cantinei-restaurant se numește și se eliberează din funcție de către comitetul executiv al consiliului popular cu avizul conform al comitetului de conducere al cantinei-restaurant. El conduce în mod operativ întreaga activitate a cantinei-restaurant, ia măsuri concrete pentru îndeplinirea hotărîrilor comitetului de conducere, angajează patrimonial și răspunde de activitatea economico-financiară, potrivit dispozițiilor legale.

Art. 10. — Organele de conducere colectivă ale întreprinderilor, organizațiilor economice și instituțiilor vor urmări cum sînt gospodărite fondurile fixe și celelalte mijloace materiale pe care acestea le-au pus la dispoziția cantinei-restaurant, calitatea și varietatea meniurilor servite salariaților lor, iau măsurile ce intră în competența lor ca activitatea cantinei-restaurant să se desfășoare pe baze eficiente, în scopul satisfacerii depline a nevoilor salariaților.

Art. 11. — Comitetele sindicatelor din întreprinderile, organizațiile economice și instituțiile de stat, consiliile orășenești, municipale și județene ale sindicatelor au sarcina de a îndruma, sprijini și controla sistematic modul de funcționare a cantinelor-restaurant, aprovizionarea acestora la timp și cu mărfurile necesare, prepararea meniurilor variate și de bună calitate, potrivit cerințelor salariaților și la prețuri accesibile, respectarea regulilor igienico-sanitare, asigurarea unei serviri corespunzătoare.

Art. 12. — Comitetele de conducere ale cantinelor-restaurant sînt obligate să ia măsuri operative pentru îndeplinirea sarcinilor trasate de comitetele executive ale consiliilor populare și de organele de conducere colectivă ale întreprinderilor, precum și pentru realizarea obiectivelor preconizate de organele sindicale în urma controalelor efectuate, în vederea îmbunătățirii activității generale a cantinelor-restaurant și înlăturarea deficiențelor constatate.

Art. 13. — Ministerul Comerțului Interior și comitetele executive ale consiliilor populare răspund de aprovizionarea și buna funcționare a cantinelor-restaurant.

Aprovizionarea cantinelor-restaurant cu mărfurile agroalimentare necesare se asigură de la fondul central, la prețuri fixe de stat, direct din depozitele comerțului cu ridicata sau de la furnizorii locali, beneficiind de rabat comercial, la nivelul cotelor stabilite pentru comerțul cu amănuntul.

Pentru completarea fondului de mărfuri, cantinele-restaurant au dreptul să cumpere produse agroalimentare, inclusiv animale vii, de la cooperativele agricole de producție, de la producătorii individuali și de pe piața neorganizată sau din magazinele cu amănuntul, în aceleași condiții ca și unitățile de alimentație publică.

Cantinele-restaurant pot organiza gospodării anexe, îndeosebi creșcătorii de animale și păsări, acolo unde există condiții corespunzătoare și unde furajarea este asigurată.

Art. 14. — Pentru folosirea rațională a mijloacelor de transport și aprovizionarea operativă, comitetele executive ale consiliilor populare vor lua măsuri ca, în cazul cantinelor-restaurant situate în orașe, municipii sau în sectoarele municipiului București, aprovizionarea să se facă — în mod organizat — de un colectiv din cadrul organizațiilor comerciale locale pentru toate cantinele-restaurant situate în localitatea sau sectorul respectiv.

Art. 15. — În vederea sporirii eficienței economice a activității cantinelor-restaurant, comitetele executive ale consiliilor populare vor lua măsurile organizatorice ca bucătăriile mari ale unor cantine-restaurant, care dispun de bază materială corespunzătoare, să aprovizioneze și alte cantine-restaurant din zonă cu preparate culinare și semipreparate, precum și pentru înființarea unor gospodării anexe mari în vederea aprovizionării mai multor cantine-restaurant.

Capitolul II

Finanțarea, creditarea și acoperirea cheltuielilor

Art. 16 — Realizarea cantinelor-restaurant, a bufetelor și celorlalte unități ce funcționează pe lîngă acestea sînt scutite de plata impozitului pe circulația mărfurilor.

De asemenea, cantinele-restaurant sînt scutite de plata impozitului asupra clădirilor ce le dețin.

Art. 17. — Activitatea cantinelor-restaurant nu se planifică cu beneficii. Eventualele beneficii realizate de către acestea din activitatea bufetelor, a chioșcurilor și a celorlalte unități, precum și din funcționarea lor pe regim de restaurant, vor fi utilizate pentru îmbunătățirea mesei, reducerea costului acesteia și dezvoltarea activității economice.

Art. 18. — Întreprinderile economice și instituțiile de stat vor suporta pentru meniurile fixe servite pe bază de abonament, precum și pentru celelalte preparate vîndute salariaților, prin bufetele și alte unități din incinta întreprinderii și instituției de stat: costul apei, energiei electrice, combustibilului și al transporturilor pentru aprovizionarea cantinei-restaurant, cheltuielile legate de amortisment, chirie și reparații ale fondurilor fixe, precum și uzarea sau înlocuirea obiectelor de inventar.

Acolo unde există condiții, întreprinderile, organizațiile economice și instituțiile de stat vor pune la dispoziția cantinei-restaurant, spre folosință, localul necesar funcționării.

În cazul în care la cantina-restaurant iau masa salariați ai mai multor unități, cheltuielile arătate în prezentul articol se plătesc lunar de acestea, în raport cu numărul de abonați și numărul meselor servite.

Art. 19. — Întreprinderile, cu aprobarea adunării generale a salariaților, pot aloca — din beneficiile rămase la dispoziția lor pentru premii și investiții necentralizate — o sumă destinată dezvoltării cantinei-restaurant, precum și pentru îmbunătățirea mesei servite salariaților.

Cuantumul sumei prevăzute în alineatul precedent se stabilește de adunarea generală a salariaților, anual, o dată cu dezbaterea dării de seamă asupra activității prezentată de comitetul de direcție al întreprinderii.

De asemenea, întreprinderile ai căror salariați iau masa la cantina-restaurant vor sprijini, prin salariații lor tehnico-administrativi, ținerea unor evidențe, efectuarea inventarelor și calcularea prețurilor la cantina-restaurant.

Art. 20. — Organizațiile comerciale locale nu vor putea percepe cote pentru cheltuielile de administrație și conducere de la cantinele-restaurant în subordine.

Art. 21. — Salariații care servesc meniuri fixe la cantina-restaurant, pe bază de abonament, vor suporta, prin prețul mesei: costul alimentelor, calculat pe baza prețurilor de procurare; fondul de salarii și celelalte drepturi bănești cuvenite personalului cantinei-restaurant, inclusiv contribuția pentru asigurări sociale; cheltuielile de regie ale cantinei-restaurant, în afara celor prevăzute la art. 18.

Art. 22. — Prețurile se stabilesc de comitetul de conducere al cantinei-restaurant după cum urmează:

a) Prețurile pentru meniurile fixe servite salariaților pe bază de abonament se calculează fără beneficii, potrivit prevederilor articolului 21.

b) Prețurile pentru celelalte preparate și produse, precum și pentru meniurile fixe servite fără abonament în cantina-restaurant, se formează din costul alimentelor calculat pe baza prețurilor de procurare și a cheltuielilor totale de regie, la care se adaugă și un anumit beneficiu. Prețul astfel format va trebui să fie mai mic decît prețul cu care se desfac preparatele și produsele în unitățile comerciale de alimentație publică de categoria a III-a.

Prețurile la pîine și produse zaharoase sînt cele în vigoare pentru desfacerea cu amănuntul la populație.

Comitetele executive ale consiliilor populare și comitetele de conducere ale cantinelor-restaurant vor lua măsuri ca prețurile meniurilor fixe servite pe bază de abonament, precum și ale celorlalte preparate, să fie stabilite și menținute la nivel accesibil tuturor categoriilor de salariați.

Art. 23. — Cantinele-restaurant pot servi și creșele, cămine de copii, staționarele, internatele pentru elevii școlilor profesionale sau ucenicii întreprinderilor ai căror salariați iau masa la cantina-restaurant, în condițiile de hrană prevăzute de reglementările în vigoare, decontînd cu întreprinderile respective prețul de cost total al meselor servite, fără beneficiu.

Art. 24. — Salarizarea personalului cantinelor-restaurant se face potrivit reglementărilor în vigoare.

Plata salariilor personalului cantinelor-restaurant se face din încasările realizate.

Art. 25. — Cantinele-restaurant au cont curent la bancă și se finanțează cu avansuri de la abonați și cu credite bancare cu o dobîndă de 0,5 la sută.

Art. 26. — Activitatea economică a cantinelor-restaurant și a unităților acestora, gestionarea valorilor materiale și bănești, precum și respectarea regulilor generale de comerț în aceste unități vor fi verificate de către organele de control și inspecție, potrivit reglementărilor legale cu privire la competența și atribuțiile acestora în unitățile comerciale.

Capitolul III

Dispoziții finale

Art. 27. — Cantinele existente și cantinele-restaurant care funcționează pe lîngă întreprinderile, organizațiile economice și instituțiile de stat din localitățile în care aprovizionarea populației se realizează prin unitățile comerțului de stat trec în subordinea organizațiilor comerciale sau direcțiilor comerciale, după caz, conform art. 2, iar obiectele de inventar aflate în folosința lor se transferă acestora, fără plată.

Totodată, se predau și indicatorii de plan economico-financiari și de muncă și salarii. Personalul operativ și tehnico-administrativ afectat activității cantinelor-restaurant se transferă în interes de serviciu.

Art. 28. — Rămîn în subordonarea întreprinderilor, desfășurîndu-și activitatea în condițiile prezentei legi, cantinele pentru salariații întreprinderilor agricole de stat și ai întreprinderilor pentru mecanizarea agriculturii, cantinele care funcționează pe lîngă șantierele de construcții-montaj și exploatările forestiere.

În cazul în care condițiile locale permit, comitetele executive ale consiliilor populare pot lua măsuri și pentru preluarea acestora.

Art. 29. — Dispozițiile prezentei legi nu se aplică la:

a) popotele personalului unităților Ministerului Forțelor Armate, Ministerului Afacerilor Interne și Consiliului Securității Statului;

b) Cantinele școlare de orice fel, inclusiv cele studențești, precum și cele ale spitalelor, creșelor și căminelor de copii. Salariații unităților respective vor putea lua masa la aceste cantine, nefiind obligatorie înființarea și organizarea unei cantine-restaurant distincte. În asemenea cazuri, plata preparatelor consumate se va face în condițiile prezentei legi.

Organizarea și funcționarea cantinelor menționate în prezentul articol se face potrivit instrucțiunilor emise de organele centrale interesate.

Art. 30. — Ministerul Comerțului Interior și Ministerul Agriculturii, Industriei Alimentare, Silviculturii și Apelor vor asigura fondul de marfă necesar pentru aprovizionarea ritmică și cu produse de bună calitate a cantinelor-restaurant.

Ministerul Sănătății va acorda asistență de specialitate și va controla desfășurarea activității cantinelor-restaurant în condiții corespunzătoare de igienă.

Art. 31. — Se recomandă Uniunii Centrale a Cooperativelor de Consum, Uniunii Centrale a Cooperativelor Meșteșugărești și Uniunii Naționale a Cooperativelor Agricole de Producție să ia măsuri pentru aplicarea în mod corespunzător a prevederilor prezentei legi la cantinele proprii.

Art. 32. — Se recomandă Uniunii Centrale a Cooperativelor de Consum să ia măsuri pentru preluarea cantinelor existente — în localitățile în care aprovizionarea populației se realizează prin unitățile din sistemul său — și pentru organizarea lor în condițiile prezentei legi. În asemenea cazuri, obiectele de inventar ale cantinelor trec în folosință gratuită la organizațiile cooperației de consum în subordinea cărora vor funcționa cantinele-restaurant.

De asemenea, se recomandă Uniunii Centrale a Cooperativelor de Consum să organizeze noi cantine-restaurant potrivit prevederilor prezentei legi în localitățile în care aprovizionarea populației se realizează prin unitățile din sistemul său.

Art. 33. — Vînzările realizate prin cantinele-restaurant care se preiau de către comitetele executive ale consiliilor populare și Uniunea Centrală a Cooperativelor de Consum vor fi incluse în planul vînzărilor cu amănuntul și în sarcina de încasări în numerar ale acestora, potrivit reglementărilor în vigoare.

Art. 34. — Comitetul de Stat al Planificării și Ministerul Finanțelor sînt autorizate să modifice în mod corespunzător indicatorii de plan economic, muncă și salarii și financiar ai ministerelor, celorlalte organe centrale, consiliilor populare județene și al municipiului București, cu influențele rezultate din aplicarea prevederilor prezentei legi, în baza protocoalelor încheiate de ministere și celelalte organe centrale și locale interesate, în limita indicatorilor de plan și buget aprobați pe anul 1971.

Art. 35. — Hotărîrea Consiliului de Miniștri nr. 1375 din 29 aprilie 1953 pentru aprobarea regulamentului de organizare și funcționare a cantinelor cu modificările ulterioare, Hotărîrea Consiliului de Miniștri nr. 56 din 5 februarie 1955 privind prețul meselor la cantină, pct. 6 din Hotărîrea Consiliului de Miniștri nr. 2579 din 11 decembrie 1956 privind modificarea și completarea unor hotărîri ale Consiliului de Miniștri, Hotărîrea Consiliului de Miniștri nr. 727 din 6 iunie 1959 privind înființarea și organizarea de restaurante-cantină de către Comitetul executiv al Consiliului popular al municipiului București, Hotărîrea Consiliului de Miniștri nr. 1273 din 28 august 1959 privind acoperirea cheltuielilor cantinelor pentru salariați, precum și orice alte dispoziții contrare prezentei legi, se abrogă.

ALB-NEGRU

Prima operație

Margareta Ghițun, din comuna Bivolari, trebuia să dea viață unui copil. Era nevoie de o intervenție chirurgicală. De la Iași nu putea ajunge în acea zi nici un ajutor. Șoseaua era înzăpezită, iar vremea nu permitea aterizarea vreunui avion sanitar. În această situație medicul obstretician Elena Straton a trecut la executarea cezarianei. S-a născut un băiat în greutate de 4.200 kg. Să trăiască și să crească mare.

Merită de reținut că intervenția medicului Elena Straton este prima operație de acest gen făcută la spitalul din Bivolari.

Sancțiuni meritate

Comitetul de locatari al blocului E 2, str. Ciurchi nr. 125, semnala că liniștea cetățenilor din acest cartier este tulburată de către unii oameni certați cu disciplina. Secția de pază și ordine a Serviciului miliției municipiului a luat măsuri de prevenire și de depistare la timp a elementelor care ar săvîrși fapte de genul celor arătate în scrisoare. Au fost sancționați, în conformitate cu prevederile Decretului 153/1970, 12 persoane printre care: Vasile Moroșanu din str. Vasile Lupu nr. 102, Vasile Grigoriu, str. Tătărași nr. 66, Aurel Iftode, din str. Vasile Lupu nr. 124, și Gh. Mămăligă din str. Vasile Lupu nr. 116.

Cum rămîne cu încrederea clientelei?

Cele 8 unități de prestări servicii cetățenești din comuna Trifești satisfac întrucîtva exigențele clientelei privind calitatea serviciilor prestate. Spunem „întrucîtva", pentru că mai sînt și excepții. Nu prea multe, dar îndeajuns de păgubitoare. De exemplu, responsabilul croitoriei din satul Rădeni, Ion Ferenteacă, a fost obligat să-i plătească învățătoarei Sorina Splicea foaia și taiorul prost confecționate; de asemenea, croitorul Mihai Onofrei din satul Roșcani i-a confecționat locuitorului Vasile Ciubotaru, din materialul prea suficient al acestui client, numai două perechi de pantaloni în loc de trei cît a plătit anticipat. Cum rămîne cu încrederea clientelei?

Certificat de garanție ...fără garanție

La un control efectuat de organele de miliție pe timpul nopții pe șoseaua națională de la Iași la Pașcani s-au constatat numeroase defecțiuni la sistemele de iluminat ale autovehiculelor. Printre autovehiculele aflate într-o asemenea stare au fost și două abia ieșite din reparații. Este vorba de autocamioanele 21—Bv—1219 și 31—Ph—1000 conduse de Petru Borcilă și, respectiv, Nicolae Apostol. Vinovații nu sînt conducătorii auto mai sus-citați, ci întreprinderea care a efectuat reparațiile — U.R.A. Iași. Ce au de spus tovarășii de la U.R.A.? Pentru ușurarea cercetării acestui caz notăm că certificatul de garanție pentru autocamionul 21—Bv—1219 poartă nr. 10.002.046 și este semnat de inginerii C. Corbu, E Anton și G. Croitoru. Nu de altceva, dar n-am vrea ca asemenea deficiențe să rămînă fără ecou.

Cititori!

Reînnoindu-vă abonamentele pentru trimestrul II 1971 vă asigurați primirea publicațiilor preferate la domiciliu sau la locul de muncă.

Abonamentele se pot face prin oficii, factorii poștali și difuzorii de presă din orice întreprindere și instituție.

Centrul de librării Iași

angajează

difuzori de carte — prin tonete de stradă.

Plata în raport cu desfacerea.

Se primesc și pensionari.

Informații zilnice la serviciul plan organizarea muncii, telefon 17110, între orele 7—14.

Se angajează de urgență

— tractoriști mecanici agricoli
— mecanici întreținere
— un electrician auto
— doi maiștri mecanici agricoli
— un maistru constructor

Cei interesați se vor adresa la

I. A. S. COTNARI

cu sediul în comuna Cotnari, județul Iași

Condițiile de angajare sînt cele prevăzute de H.C.M. nr. 914|1968

SE ANGAJEAZĂ:

— tehnician principal normator sau tehnician normator
— șef de depozit pentru produse metalice

Cei interesați se vor adresa la

Baza de producție a Întreprinderii 4 construcții-montaje Iași

șoseaua Țuțora nr. 143.

Condiții de angajare: conform H.C.M. 914/1968.

Cetățeni!

În scopul prevenirii incendiilor:

Nu curățați cu benzină sau alte lichide inflamabile haine, mobilă, pardoseală etc., în camere unde este aprins focul în sobe sau se găsesc în stare de funcționare lămpi pentru gătit și iluminat cu petrol, aragaze, reșouri electrice, mașini de călcat.

În timpul curățirii nu aprindeți țigări și nu folosiți surse cu flacără deschisă. Nu manipulați întrerupătoarele instalației electrice!

Supravegheați în permanență copiii pentru a nu provoca incendii!

Nu lăsați chibriturile la îndemîna copiilor!

Nu lăsați copiii singuri în încăperile unde este aprins focul în sobe sau se găsesc în stare de funcționare diverse aparate de uz casnic!

Se angajează de urgență:

— ingineri instalatori
— maiștri instalatori
— sanitariști—categoriile IV—V
— caloriferiști—categoriile III—V
— sudori—categoriile IV—V

Cei interesați se vor adresa la

Întreprinderea nr. 4 construcții-montaj Iași

Bd. Republicii nr. 61.

Se angajează de urgență

un macaragiu cu carnet de conducător auto

Cei interesați se vor adresa la

Întreprinderea de industrie locală Progresul Iași

cu sediul în șoseaua Bucium nr. 23, telefon 16866.

Se execută

roți dințate din fontă după model

Cei interesați se vor adresa la

Fabrica „Textila" Iași

șoseaua Ștefan cel Mare nr. 4.

— un inginer constructor principal pentru lucrări de diriginție;
— un tehnician constructor principal pentru lucrări de diriginție.

angajează de urgență:

I. A. C. G. B. IAȘI

strada Triumfului nr. 6

Condiții de angajare: conform H.C.M. 914/1968. Cei interesați se pot adresa zilnic la sediul întreprinderii, între orele 7—15.30 sau la telefon 15830, interior 5.

— un muncitor

angajează:

ÎNTREPRINDEREA DESFACEREA CELULOZEI ȘI HÎRTIEI, filiala Iași, strada Grăniceri nr. 3—9, telefon 13755.

Condiții: domiciliul în orașul Iași.

MICA PUBLICITATE

Lecții-meditații

Studentă, meditez chimie — candidați admitere facultăți. Complexul studențesc Tudor Vladimirescu, bloc T 1, camera 234.

Vînzări-cumpărări

Vînd „Moskvici 403" — bună stare de funcționare. Aleea Nicolina 151.

Vînd trei camere, bucătărie, baie, masă de 12 persoane, bufet negru. 7 Noiembrie 91.

Vînd imobil 3 camere libere, Tătărași. Informații, strada Vînători 6, Iași.

Vînd „Moskvici 403" în stare de funcționare. Telefon 18389.

Decese

Îndurerată familia, soț, copii, nurori, gineri și nepoți anunță încetarea din viață a scumpei lor

PRICOPE SOFIA

Înmormîntarea va avea loc sîmbătă 27 martie 1971 în comuna Cotnari.

Familia îndurerată: mama, Paraschiva, soție, și Otilia, fiică, anunță cu durere încetarea din viață după o grea suferință a scumpului lor fiu, soț și tată

BUNDUC PETRU,

42 ani.

Înmormîntarea va avea loc sîmbătă, 27 martie, ora 11, la cimitirul Bivolari.

Familia Demetriu, Rădulescu, Spalèr anunță cu durere încetarea din viață, după o lungă și grea suferință, a scumpului lor

DEMETRIU VASILE

58 ani.

Înhumarea are loc sîmbătă, 27 martie, ora 14. Cortegiul va porni din Aleea Decebal 8 A, spre cimitirul Sf. Vasile.

PE MERIDIANELE GLOBULUI

INDOCHINA

Trupele saigoneze obligate să evacueze o altă poziție importantă din Laos

XIENG KUANG 24 (Agerpres) — Ca urmare a presiunii exercitate de forțele Pathet Lao, trupele agresoare saigoneze care au invadat sudul Laosului au fost obligate să evacueze miercuri o altă poziție strategică importantă — baza „Delta", amplasată la trei kilometri de frontiera sud-vietnameză. In momentul de față, precizează agenția France Presse, efectivele militare interviniste nu mai au decît o singură bază pe teritoriul laotian, denumită „Hotel", care se află la 4 km și jumătate de frontiera cu Vietnamul de sud.

Supuse continuu unor puternice atacuri de către patrioții laotieni, trupele regimului Thieu Ky, nevoite să se retragă spre graniță, suferă pierderi grele în oameni și echipament de luptă, în pofida sprijinului intens ce le este acordat de avioanele și elicopterele americane — relatează corespondenții agențiilor de presă.

NEW YORK 24 (Agerpres)
„Este absolut clar că, în ciuda eforturilor depuse la Washington și Saigon de a înfrumuseța pe cît posibil o situație proastă, operația din Laos este departe de așteptările liderilor militari americani și ale celor de la Saigon", scria miercuri dimineața, într-un editorial, ziarul „New York Times". Respingînd criticile aduse de Administrație presei și televiziunii americane pentru dezvăluirea adevărului asupra situației trupelor invadatoare din Laos, ziarul subliniază că „atitudinea Administrației poate să-i aducă tot atîtea beneficii cîte le aducea generalilor persani din vechime faptul că-i ucideau pe mesagerii ce le transmiteau vești proaste".

SAIGON 24 (Agerpres) — Pozițiile fortificate, deținute de trupele americano-saigoneze în sectorul Khe Sanh din zona Platourilor Înalte, au fost atacate din nou în ultimele 24 de ore de către forțele patriotice din Vietnamul de sud. Printre principalele obiective ale acestor atacuri s-au aflat instalațiile militare americano-saigoneze amplasate la cinci și la 20 kilometri nord-vest de baza Khe Sanh. In împrejurimile acestei baze au fost semnalate lupte violente între patrioți și efectivele militare inamice.

Corespondentul agenției Associated Press informează că mai multe unități militare americane dislocate la baza Khe Sanh, supusă în ultimele zile unor puternice atacuri, au fost transferate, miercuri, la Quang Tri și Phy Bai.

*

PARIS 24 (Agerpres). Delegațiile Republicii Democrate Vietnam și Guvernului Revoluționar Provizoriu al Republicii Vietnamului de sud la conferința cvadripartită de la Paris în problema vietnameză au hotărît să boicoteze ședința plenară prevăzută pentru 25 martie 1971, și să o amîne, astfel, pentru data de 1 aprilie. Hotărîrea a fost luată în semn de protest față de raidurile întreprinse de aviația americană asupra Republicii Democrate Vietnam.

Continuîndu-și vizita în R. P. Chineză

Delegația guvernamentală română a sosit la Șanhai

ȘANHAI 24 — Corespondentul Agerpres, Ion Gălățeanu, transmite: Continuîndu-și vizita în R.P. Chineză, delegația guvernamentală română condusă de tovarășul Gheorghe Rădulescu, vicepreședinte al Consiliului de Miniștri, a sosit miercuri dimineața la Șanhai.

Delegația română a vizitat, în aceeași zi, Expoziția industrială a orașului, oglindă a marilor succese repurtate de oamenii muncii din acest important centru economic al Chinei.

Oaspeții români au vizitat apoi Uzina de mașini-unelte și Combinatul metalurgic nr. 1, unde s-au bucurat de o primire caldă, prietenească din partea muncitorilor.

Seara, în cinstea delegației române a fost oferit un dineu, în cadrul căruia Uan Hunuen, secretarul Comitetului de partid al orașului Șanhai, vicepreședinte al Comitetului revoluționar, și tovarășul Gheorghe Rădulescu au rostit toasturi.

Președintele Anwar Sadat despre situația din Orientul Apropiat

PARIS 24 (Agerpres)
Intr-un interviu transmis de televiziunea franceză, președintele R.A.U., Anwar Sadat, a afirmat că propunerea sa de redeschidere a Canalului de Suez, în cazul în care forțele israeliene ar începe să evacueze parțial Sinaiul, rămîne valabilă, dar el refuză să ducă tratative directe „cu cealaltă parte, care ocupă teritoriul egiptean". Anwar Sadat a condamnat din nou refuzul Israelului de a se retrage de pe teritoriile arabe ocupate, arătînd că aceasta a determinat guvernul R.A.U. să nu prelungească încetarea focului după data de 7 martie.

Menționînd eforturile depuse de guvernul egiptean pentru pace, președintele R.A.U. a spus: „Noi nu putem înainta nici cu un centimetru dincolo de punctul la care am ajuns. Israelienii au cerut un acord de pace și Gunnar Jarring ni l-a cerut, de asemenea. Noi l-am acceptat, dar și Israelul trebuie să-și îndeplinească obligațiile care decurg din rezoluția Consiliului de Securitate, nu numai în ce privește evacuarea Sinaiului, ci a tuturor teritoriilor arabe ocupate după 5 iunie 1967".

El a reafirmat că este gata să recunoască Israelul în frontierele sale dinainte de iunie 1967 și să semneze un acord de pace în cadrul unei reglementări generale.

*

CAIRO 24 (Agerpres) — Cabinetul egiptean s-a întrunit marți pentru a examina situația politică și militară din Orientul Apropiat. Membrii cabinetului au ascultat rapoarte despre vizitele mai multor miniștri în diferite țări. Aziz Sidki, vicepremier și ministru al industriei, a prezentat o informare despre vizita sa în Uniunea Sovietică.

Joi, în prezența guvernatorilor din provincii, guvernul egiptean va ține o reuniune extraordinară.

WASHINGTON

Opinii în favoarea recunoașterii R. P. Chineze

WASHINGTON 24 (Agerpres)
Senatorul George McGovern a depus miercuri în Camera superioară a Congresului S.U.A. un proiect de rezoluție cheminд guvernul american să recunoască Republica Populară Chineză și să accepte prezența la O.N.U. a delegaților guvernului acestei țări ca „unic reprezentant al Chinei".

Prezentîndu-și proiectul, senatorul McGovern, care este unul dintre posibilii candidați ai Partidului democrat în alegerile prezidențiale din 1972, a declarat: „In afara necesității de a pune capăt incredibilei noastre greșeli din Vietnam, nu există o sarcină mai presantă în domeniul politicii externe a țării noastre decît realizarea unei schimbări fundamentale în atitudinea față de Republica Populară Chineză". McGovern a cerut, de asemenea, îndepărtarea unor restricții impuse relațiilor comerciale cu R. P. Chineză.

★

ROMA 24 (Agerpres)
Intr-un discurs rostit marți la Milano, cu prilejul inaugurării unei conferințe de studii organizate de „Camera italiană de comerț cu China", ministrul comerțului exterior al Italiei, Mario Zagari, a declarat că există perspective imense pentru dezvoltarea schimburilor comerciale dintre Italia și Republica Populară Chineză.

PARIS — Semnarea protocolului privind crearea Băncii româno—franceze

PARIS 24 (Agerpres). La Paris a avut loc semnarea protocolului privind crearea Băncii româno-franceze, care are drept scop să contribuie la dezvoltarea relațiilor comerciale, financiare și economice între Republica Socialistă România și Franța și, totodată, să efectueze toate categoriile de operațiuni bancare.

Din partea română, Protocolul a fost semnat de către Romulus Petrescu, vicepreședinte al Consiliului de administrație al Băncii române de comerț exterior, iar din partea franceză de către reprezentanții băncilor care participă la crearea Băncii româno-franceze.

Declarația Partidului Comunist din Irlanda

BELFAST 24 (Agerpres)
In legătură cu desemnarea lui Brian Faulkner în funcția de prim-ministru al Irlandei de nord, organizația din Ulster a Partidului Comunist din Irlanda a dat publicității o declarație în care subliniază că schimbarea primului ministru nu duce și la soluționarea problemelor social-economice și îmbunătățirea vieții populației. Guvernul conservator britanic și oficialitățile unioniste din Ulster, continuă declarația, ignorează faptul că în această provincie se înrăutățește nivelul de trai al oamenilor muncii, crește șomajul și se intensifică represiunile împotriva organizațiilor care luptă pentru drepturi cetățenești.

Declarația cheamă oamenii muncii din Ulster să-și unească rîndurile în lupta pentru transformări sociale și economice, pentru încetarea represiunilor și lichidarea discriminărilor.

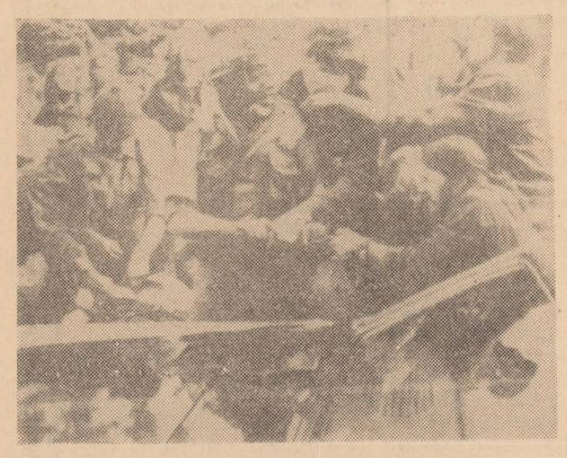

La Universitatea din Berkeley, California, peste 2.000 de studenți au cerut să se pună capăt războiului din Indochina. Poliția a intervenit cu brutalitate, încercînd să împrăștie pe demonstranți cu gaze lacrimogene. Ciocnirile au durat aproape o oră, opt polițiști au fost răniți și o mașină incendiată.

IN CLIȘEU: Aspect de la ciocnirea dintre studenți și poliție la Berkeley.

Un interviu al președintelui Tito

BELGRAD 24 (Agerpres). Intr-un interviu acordat televiziunii italiene, în ajunul vizitei oficiale pe care o va întreprinde la Roma, președintele R.S.F. Iugoslavia, Iosip Broz Tito, a relevat că țara sa este legată de Italia, de mai mulți ani, printr-o colaborare economică deosebit de rodnică și printr-o înțelegere reciprocă pe plan politic. Această colaborare, care se bazează pe principiile coexistenței, a spus el, a adus de pe acum rezultate importante pentru ambele părți. Președintele Tito și-a exprimat convingerea că vizita și convorbirile pe care le va purta cu președintele Saragat și cu alte personalități de frunte ale Italiei vor fi foarte utile pentru viitoarea colaborare dintre Iugoslavia și Italia.

Referitor la dezvoltarea istorică a R.S.F.I., președintele Tito a subliniat trăsăturile specifice ale drumului străbătut de partidul și statul iugoslav.

Răspunzînd unei întrebări cu privire la colaborarea Iugoslaviei cu celelalte state neangajate, el a spus: „Consider că activitatea statelor neangajate este astăzi și mai necesară. Situația actuală din lume se prezintă astfel, încît trebuie să depunem eforturi pentru a da răspunsul nostru clar la problemele referitoare la relațiile internaționale, la blocuri, avînd în vedere tot ceea ce acestea din urmă comportă negativ". Președintele Tito s-a pronunțat împotriva politicii de bloc. El a arătat că omenirea trebuie să se orienteze spre aplicarea principiilor conținute în Carta O.N.U. In continuare, președintele Iugoslaviei a subliniat că la conferința de la Lusaka s-a hotărît ca țările neangajate să colaboreze mai intens și eficient pe plan internațional, ele fiind profund interesate în problemele războiului sau păcii, dezarmării și altele.

Răspunzînd unei întrebări privitoare la posibilitatea soluționării conflictului din Orientul Apropiat, Iosip Broz Tito a declarat că „în această regiune s-a creat un impas datorită încăpățînării și rigidității Israelului". Consider, a spus el, că este momentul să se adopte măsuri mai hotărîte. Președintele iugoslav a subliniat că este necesar ca, în această chestiune, să-și spună cuvîntul cu mai multă putere un număr mai mare de țări. De asemenea, el și-a exprimat părerea că ar fi necesare inițiative într-un termen nu prea îndepărtat, pentru a se împiedica o nouă escaladare și noi conflicte. Cred că pe calea dialogurilor și a contactelor cu diverse țări, a spus Iosip Broz Tito, vom putea găsi o ieșire din actuala situație.

PARIS — Miting consacrat centenarului Comunei din Paris

PARIS 24 — Corespondentul Agerpres, Georges Dascal, transmite: Centenarul Comunei din Paris a fost sărbătorit, în continuare, printr-un mare miting desfășurat marți seara la Palatul Mutualite din Paris, sub președinția lui Georges Marchais, secretar general adjunct al P.C.F.

Mitingul, la care au participat cîteva mii de persoane, a fost deschis de Georges Marchais. Referindu-se la însemnătatea istorică a evenimentelor din martie 1871, el a relevat că încercarea eroică a comunarzilor a declanșat în Europa și în întreaga lume o mișcare de solidaritate fără precedent. Astăzi, a subliniat Georges Marchais, cauza comunarzilor a triumfat în 14 țări socialiste, care reprezintă o treime din populația lumii. Secretarul general adjunct al P.C.F. a arătat că idealurile Comunei din Paris continuă să trăiască în realizările țărilor socialiste, lupta clasei muncitoare internaționale pentru un viitor luminos, luptele mișcării revoluționare internaționale în a căror avangardă se găsesc comuniștii.

In continuare, a luat cuvîntul Roland Leroy, membru al Biroului Politic, secretar al C.C. al P.C.F., care a făcut o amplă expunere asupra istoricului și învățămintelor Comunei din Paris.

În legătură cu evenimentele din Sierra Leone

FREETOWN 24 (Agerpres). Miercuri, primul ministru al statului Sierra Leone, Siaka Stevens, a făcut o declarație la postul de radio Freetown în care a arătat că deține din nou controlul asupra întregului aparat de stat. Premierul Siaka Stevens a adăugat că în cursul tentativei de lovitură de stat militară, care a avut loc marți, reședința sa a fost atacată de către un grup de soldați transportați în cîteva camioane. In prezent, a spus el, situația în țară s-a normalizat. Siaka Stevens a subliniat că guvernul va lua toate măsurile necesare pentru asigurarea, în continuare, a liniștei și securității în țară, lansînd, totodată, un apel locuitorilor țării să-și reia ocupațiile cotidiene.

Această declarație confirmă relatările agențiilor de presă conform cărora generalul Joseph Bangurah, comandantul șef al forțelor armate, care preluase pentru cîteva ore puterea la Freetown, a fost înlăturat de o contralovitură militară, ce l-a readus la conducerea statului pe premierul Siaka Stevens. Totodată, în capitala țării, a fost difuzat un mesaj adresat națiunii de către locotenent-colonelul Sam King, a treia personalitate în ierarhia conducerii militare, în care se arată că „majoritatea armatei a refuzat să susțină acțiunea generalului Bangurah" și consideră „guvernul Siaka Stevens ca fiind singura autoritate legală în țară". Sam King nu a făcut nici o precizare în legătură cu situația generalului Bangurah, dar a lăsat să se înțeleagă că acesta ar fi fost arestat.

LONDRA — „Legea Carr" aprobată de Camera Comunelor

LONDRA 24 (Agerpres) — După o ședință maraton, care a durat peste 21 de ore, Camera Comunelor a aprobat miercuri raportul asupra proiectului de lege antisindical al Comisiei generale privind „reglementarea relațiilor în industrie", prezentat de guvernul conservator. Datorită opoziției deputaților laburiști în Camera Comunelor, din toamna anului trecut și pînă acum au avut loc, asupra raportului amintit, nu mai puțin de 240 de scrutinuri. Proiectul de lege, cunoscut practic sub numele de „Legea Carr", va trebui să fie prezentat și în cea de-a treia lectură, după care va fi înaintat Camerei Lorzilor.

După lovitura de stat din Argentina

BUENOS AIRES 24 (Agerpres) — Junta militară formată din comandanții trupelor terestre, aviației și marinei, care a preluat puterea în Argentina, a dat publicității un comunicat în care precizează că deține controlul deplin asupra întregii țări.

Una din primele măsuri ale noii conduceri militare a fost repunerea în funcție a șefului statului major al armatei, generalul Ezequiel Martinez, destituit în urmă cu cîteva zile de fostul președinte Roberto Levingston pentru „grave abateri disciplinare".

La Buenos Aires s-a anunțat că junta a cerut membrilor guvernului să-și continue provizoriu activitatea. Totuși miniștrii de interne, informațiilor și muncii și-au prezentat demisiile. De asemenea, posturile de radio au făcut cunoscut că trimisul special al fostului președinte în provincia Cordoba, contraamiralul Helvio Gouzden, și comandantul militar al provinciei Salta, Aguirre Molina, au fost înlăturați din funcții.

BRUXELLES — Sfîrșitul „idilei verzi"

BRUXELLES 24 (Agerpres)
Capitala Belgiei a fost marți teatrul unei dispute dîrze între cei șase miniștri ai agriculturii din țările membre ale Pieței comune. In cele două ședințe ale Consiliului Ministerial, participanții nu au reușit să cadă de acord asupra prețurilor agrare pentru anul 1971. Marți după-amiază, nimeni nu putea să prevadă cît timp vor mai dura tratativele.

In timp ce miniștrii agriculturii dezbăteau cu aprindere problema prețurilor la produse agrare, Bruxelles-ul căpăta treptat aspectul unui oraș asediat. Aproximativ 100.000 de agricultori veniți din toate cele șase țări membre ale Pieței comune au organizat viguroase acțiuni de protest împotriva politicii agrare comunitare. Mînia țăranilor constituie expresia elocventă a eșecului de a încerca să integreze agricultura țărilor membre ale C.E.E. fără a ține seama de faptul că de la o țară la alta există și în acest domeniu mari deosebiri.

Autoritățile belgiene au luat măsuri excepționale în vederea asigurării desfășurării normale a tratativelor. In acest sens, au fost mobilizați mii de polițiști și jandarmi. Cu toate acestea, nu au putut fi evitate incidente între demonstranți și forțele de ordine, un agricultor belgian fiind omorît, iar 128 demonstranți și 5 polițiști grav răniți. Printre lozincile protestatarilor cel mai des s-a auzit numele lui Sicco Mansholt, vicepreședintele Comisiei Pieței comune, care răspunde, în cadrul acestui organism, de politica agrară. Sicco Mansholt și-a creat, de altfel, un trist renume în rîndul agricultorilor din Piața comună prin elaborarea unui plan ambițios care îi poartă numele și care prevede, nici mai mult nici mai puțin, ca, printr-o concurență dură, producătorii mici și mijlocii să fie eliminați. Demonstrațiile țăranilor care au avut loc la Bruxelles au marcat, potrivit agenției vest-germane D.P.A., sfîrșitul „idilei verzi", pe care partizanii Pieței comune au avut naivitatea de a fi crezut-o realizată.

Scurte știri

LONDRA
La 22 martie 1971 a avut loc la Londra schimbul instrumentelor de ratificare a Convenției consulare între Republica Socialistă România și Regatul Unit al Marii Britanii și Irlandei de nord, semnată la București, la 11 septembrie 1968. Drept urmare, Convenția urmează să intre în vigoare în a treizecea zi de la data schimbului de instrumente, respectiv la 21 aprilie a.c.

ROMA
După cum se anunță, miercuri s-a întrunit la Roma, sub președinția lui Luigi Longo, secretarul general al Partidului Comunist Italian, Direcțiunea P.C.I., care a discutat, pe baza unui raport prezentat de Carlo Galluzzi, membru al Direcțiunii, pregătirile P.C.I. în vederea apropiatelor alegeri regionale din Sicilia, precum și cele administrative din iunie. Direcțiunea P.C.I. a ascultat, de asemenea, o informare prezentată de Giorgio Napolitano, membru al Direcțiunii, asupra recentei Conferințe naționale a P.C.I. în legătură cu problema învățămîntului. Au fost discutate și aprobate un plan de acțiuni și un comunicat ce vor fi publicate în zilele următoare.

BERLIN
S-a încheiat Tîrgul internațional de primăvară de la Leipzig. Pe lîngă țara gazdă, la actuala ediție a tîrgului au participat întreprinderi de comerț exterior din 12 țări socialiste, 2.500 de firme din 27 de țări capitaliste, precum și 26 de țări din Asia, Africa și America Latină.

STOCKHOLM
Marți, în apropierea localității Ystad din sudul Suediei a avut loc o nouă manifestație a agricultorilor suedezi, în cadrul căreia peste 2.500 de persoane au protestat împotriva politicii agricole a guvernului. Manifestații similare s-au produs în ultimele săptămîni în toată regiunea sudică a țării, culminînd cu aceea de la Joenkoeping, de vinerea trecută, la care au participat aproximativ 25.000 de agricultori.

KAMPALA
Autoritățile militare de la Kampala au publicat un decret prin care sînt suspendate toate activitățile politice în Uganda, pe timp de doi ani. Decretul interzice întrunirile cu caracter politic. Persoanele vinovate de nerespectarea acestei măsuri sînt pasibile de închisoare pe termen de pînă la 18 luni sau de o amendă de 10.000 șilingi (1.400 dolari).

MONTEVIDEO
Procurorul general al Uruguayului, Guido Berro Oribe, răpit în urmă cu două săptămîni de organizația ilegală Tupamaros, a fost eliberat marți seara. Este al treilea captiv eliberat de Tupamaros în cursul acestui an, ceilalți doi fiind consulul brazilian Aloysio Dias Gomide și specialistul american Claude Fly, fiecare dintre aceștia din urmă după peste 7 luni de sechestrare. In prezent, mai este încă ținut în captivitate ambasadorul britanic la Montevideo, Geoffrey Jackson, răpit la 8 ianuarie.

VARȘOVIA
Agenția P.A.P. informează că, în după-amiaza zilei de 23 martie, la mina „Rokitnica" din voievodatul Katowice s-a produs o explozie la o adîncime de 800 metri. Ca urmare a surpării terenului, 19 mineri au fost blocați. Datorită operațiunilor de salvare, au putut fi scoase din mină opt persoane. In prezent, se desfășoară operațiuni pentru salvarea celorlalți 11 mineri.

Măsuri pentru soluționarea crizei constituționale din Pakistan

DACCA 24 (Agerpres) — La convorbirile de la Dacca dintre președintele Yahya Khan, liderul Ligii Awami din Pakistanul de est, Mujibur Rahman, și președintele Partidului Poporului din Pakistanului de vest, Zulfikar Aly Bhutto, s-a ajuns la un acord privind soluționarea actualei crize constituționale din țară, au afirmat marți seara surse ale Ligii Awami, citate de agenția France Presse. In baza acordului intervenit, șeful statului va difuza o proclamație în care va anunța suspendarea imediată a legii marțiale și instituirea de adunări în cele două provincii ale Pakistanului pentru o perioadă interimară de trei luni. In cursul acestei perioade, adunările celor două provincii se vor întruni separat, la Islamabad și Dacca, pentru a elabora proiectul viitoarei constituții confederale. Potrivit acordului, după examinarea acestui proiect de constituție în cadrul unei reuniuni comune a reprezentanților celor două adunări, președintele Yahya Khan va reconvoca Adunarea Națională care va definitiva toate problemele legate de viitoarea constituție a Pakistanului.

Pe toată durata perioadei interimare, generalul Yahya Khan, președintele Pakistanului, va conduce departamentele apărării și relațiilor externe ale țării, în timp ce atribuțiile ministerelor comerțului exterior și economiei vor fi exercitate de adunările din cele două provincii.

Dincolo de tarifele vamale...

A doua sesiune a C.E.C.O.N. (Comisia Specială pentru Consultări și Negocieri), întrunită la Punta del Este, s-a încheiat fără să fi determinat vreun progres în legătură cu reducerea tarifelor vamale practicate de Statele Unite în comerțul cu țările Americii Latine. Dosarul pe care Comisia îl va prezenta Consiliului Economic și Social Interamerican, ale cărui lucrări au loc zilele acestea în aceeași localitate uruguayană, cuprinde doar un catalog asupra divergențelor manifestate în problema respectivă. Atrage însă atenția faptul că, de astă dată, poziția delegațiilor latino-americane a rămas fermă. Din acest unghi, reuniunea de la Punta del Este marchează un plus față de cele precedente, la care consimțămîntul pentru compromisuri dezavantajoase statelor de la sud de Rio Grande era în cele din urmă smuls.

Interesul pentru disputa în jurul tarifelor vamale poate fi apreciat după tabloul înfățișat de ziarul „La Nacion" (Santiago de Chile — 21 februarie): In deceniul trecut — scrie ziarul — ponderea țărilor latino-americane în importul S.U.A. a scăzut de la 21,1 la 11,7 la sută, în timp ce exporturile nord-americane în America Latină au crescut cu peste 120 la sută.

Intrunirea de la Punta del Este s-a caracterizat, înainte de toate, printr-o orientare ofensivă a latino-americanilor care revendică „drepturi egale în slujba dezvoltării". Discuția purtată la Punta del Este a reliefat că pentru economia țărilor latino-americane este deosebit de important ca exporturile lor să pătrundă pe piața S.U.A., și pentru ca acest lucru să se realizeze este nevoie de înlăturarea barierelor vamale protecționiste nord-americane. Delegația S.U.A. a adoptat o tactică defensivă, bazată pe argumentul că Administrația nu ar avea mijloace legale de a acționa în problema liberalizării tarifelor vamale fără a solicita autorizația Congresului, iar declanșarea unui proces parlamentar în acest scop ar presupune o bătălie de lungă durată, cu o încheiere incertă. Cînd la Punta del Este mai mulți reprezentanți latino-americani au relevat necesitatea micșorării barierelor vamale ale S.U.A., subsecretarul de stat însărcinat cu problemele Americii Latine, Charles Meyer, a declarat: „Reducerea sau eliminarea barierelor vamale pentru produsele latino-americane sînt importante, dar nu constituie singurul lucru important în lume". Meyer nu s-a străduit prea mult să justifice atitudinea delegației sale și a precizat cu o „sinceritate" care nu lasă nici un dubiu: „La actuala sesiune C.E.C.O.N. nu pot fi obținute rezultate spectaculoase, deoarece lucrările trebuie să pună în balanță interesele fiecărui membru". Delegația S.U.A. la Punta del Este s-a situat așadar pe vechile poziții care nesocotesc interesele partenerilor latino-americani.

Comentariul zilei

În aceste condiții, reprezentanții latino-americani nu aveau decît sau să bată în retragere, abdicînd de la apărarea intereselor naționale, sau să lase ca în dosarul ce va fi remis Consiliului Economic și Social Interamerican să fie înscrise poziții opuse celor adoptate de S.U.A. Opțiunea pentru a doua formulă a confirmat — ținînd seama de nuanțele aduse de fiecare delegație — schimbările profunde produse în America Latină. Așa cum nota diplomatul ecuadorian Galo Plaza în lucrarea „America Latină de azi și de mîine", „ne aflăm în fața unei noi orientări politice, avînd printre obiective crearea unei economii latino-americane viabile, orientată spre latino-americani și în interesul latino-americanilor".

ZĂNEL FLOREA

Primăvară cu...mari căderi de zăpadă

PARIS 24 (Agerpres)
Primele două zile ale primăverii 1971 au fost marcate în numeroase regiuni ale Franței prin... mari căderi de zăpadă. In Alpi și în Pirinei, ninsorile au surprins prin abundență, circulația trenurilor fiind întreruptă între Modane și Saint-Michel de Maurienne. Mai multe trenuri internaționale și-au modificat ruta, trecînd prin Elveția. In Pirinei, două stațiuni de sporturi de iarnă — Arette și Artouste — și-au întrerupt activitatea luni, din cauza zăpezii prea abundente. La Gourette, stratul de zăpadă căzut în 48 de ore a măsurat un metru înălțime, iar la fiecare extremitate a tunelului din Mont Blanc s-au produs avalanșe. Circa 30 la sută dintre comunele departamentului Ardheche continuă să fie lipsite de comunicații telefonice. Nici sudul Franței nu a fost menajat, ploile torențiale provocînd, în unele locuri, surpări de teren.

Redacția și Administrația: strada Vasile Alecsandri nr. 8 — Iași. Telefon 14127.

Tiparul: Intreprinderea poligrafică Iași, str. Vasile Alecsandri nr. 6. Telefon 14620

CENTRALA UNIVERSITARA „M. EMINESCU" IAȘI

ANUL XXVII
Nr. 7625
VINERI
26
MARTIE
1971
4 PAGINI
30 BANI

Proletari din toate țările, uniți-vă!

Flacăra Iașului

Organ al Comitetului județean Iași al P.C.R. și al Consiliului popular județean

În Editura politică a apărut:

NICOLAE CEAUȘESCU

Cuvîntare la Congresul Uniunii Generale a Sindicatelor din România

23 martie 1971

ÎN AGRICULTURĂ

O PRIMĂVARĂ CÎT MAI ACTIVĂ!

Primele zile bune de lucru — primele hectare însămînțate

Timpul frumos din ultimele zile a creat în unele unități agricole condițiile necesare pentru declanșarea lucrărilor în cîmp.

Imediat ce s-a putut intra la lucru, agregatele Întreprinderii agricole de stat Miroslava, de exemplu, au fost repartizate la pregătirea terenului destinat culturilor de primăvară. Din urmă, s-a trecut și la însămînțatul primelor suprafețe. Pînă acum s-au și semănat 80 de hectare cu lucernă, la fermele Galata, Scînteia și Rebricea, 43 hectare cu ovăz la cele din Cristești și Țibănești, precum și 20 hectare cu măzăriche pentru sămînță.

După cum ne informează tov. T. Azoicăi, inginer șef al unității, cea mai mare parte a tractoarelor sînt mobilizate în prezent la grăpat, discuit, semănat și la continuarea acțiunii de fertilizare.

Au luat „startul" în campania agricolă și o serie de C.A.P.-uri, situate îndeosebi în sudul și centrul județului.

Ieri dimineață, la cooperativa agricolă din Dumești erau grăpate peste 200 hectare de arături de toamnă și însămînțate primele suprafețe cu mazăre și măzăriche. „Mecanizatorii secției S.M.A. Lețcani ce deservesc unitatea — ne spunea tov. P. Dodu, secretarul comitetului comunal de partid — continuă pregătirea terenului cu 15, iar semănatul cu 8 agregate".

O vie activitate se desfășoară și pe ogoarele C.A.P.-urilor din Holboca, Uricani și din alte părți.

Oamenii muncii din agricultură sînt hotărîți să efectueze la timp și de calitate toate lucrările, contribuind astfel la îndeplinirea și depășirea producțiilor planificate.

Ca să avem în acest an mai multe legume...

În acest an, unitățile cu profil legumicol din județul nostru și-au propus importante obiective privind creșterea producției. De la Întreprinderea județeană pentru producerea și valorificarea legumelor și fructelor, ni s-a relatat că, potrivit contractelor economice încheiate cu unitățile producătoare, vom avea la dispoziție peste 25.000 tone produse, plus intrări din mutații care prevăd unele sortimente de legume timpurii, ce în mod practic nu pot fi obținute deocamdată în județul nostru. O cifră care întrece cu mult balanța de consum, dar disponibilitățile nu vor fi date în nici un caz la pierderi, căci vor fi absorbite de fabricile și centrele de conserve și semiconserve. Să vedem acum și cum stau lucrurile la producători.

Am ales pentru sondaj una din cele mai mari unități producătoare, și anume C.A.P. Bivolari, unde am discutat cu tov. ing. *P. Suditu*, șeful fermei legumicole.

Cum pregătesc cooperatorii din Bivolari viitoarea recoltă

— *Ctte legume veți livra de aici pentru beneficiarii cu care ați contractat?*

— Peste 2.000 de tone, ceea ce înseamnă cam 700 autocamioane de gabarit normal. Ca valoare, ele vor însemna după calculul nostru peste 3.300.000 lei.

— *Ce sortimente veți produce și care este stadiul pregătirilor în grădină?*

— Ferma este mai mare ca anul trecut. Cultivăm legume pe 250 hectare în cultură pură, iar pe 40 hectare vom produce culturi succesive. Cunoaștem tehnologia tuturor culturilor, dar specialitatea noastră a fost direcționată pe linia producerii unor sortimente mai dificile, care solicită condiții și tehnologii mai pretențioase. Este vorba de ceapa uscată din sămînță, pe care o vom cultiva pe 100 hectare, de mazărea pentru boabe verzi și fasolea de grădină pentru sămînță,

C. PAPAFIL

(continuare în pag. a 2-a)

300 de obiective noi în industria chimică

Planul de dezvoltare a economiei naționale pe perioada 1971—1975 conferă, în continuare, industriei noastre chimice un ritm superior de dezvoltare. În următorii cinci ani, acestei ramuri îi va fi alocată o pătrime din totalul investițiilor industriale, față de o cincime din cincinalul anterior, ceea ce va avea drept urmare apariția, pe harta țării, a peste 300 de obiective noi.

În scopul obținerii unei eficiențe ridicate a investițiilor, preocupările lucrătorilor din această ramură evidențiază aplicarea unor măsuri privind dimensionarea optimă a liniilor tehnologice și introducerea progresului tehnic, ridicarea nivelului de automatizare în conducerea proceselor tehnologice, optimizarea funcționării instalațiilor cu ajutorul calculatoarelor electronice. Astfel, în cursul actualului cincinal, se preconizează construirea unor unități de mare capacitate, ca de pildă linia de amoniac din cadrul combinatului de la Tr. Măgurele, care va realiza o producție anuală de 300.000 tone, ca și instalația de pirolizâ a hidrocarburilor gazoase și a benzinei, cu o producție de 200.000 tone pe an, de la Combinatul din Pitești.

(Agerpres)

Cantități suplimentare de antibiotice

După cum ne informează ing. R. Laufman, șeful serviciului de planificare al Fabricii de antibiotice din Iași, planul de producție a fost depășit în primele 20 de zile ale acestei luni cu 1,6 la sută. Această depășire este concretizată în producerea peste prevederi a 51 de grame vitamină B 12 și derivați, 33 MUI penicilină și derivați, 98 MUI tetraxin și altele.

LUCRĂRILE CONGRESULUI SINDICATELOR

În cea de-a 3-a zi, lucrările Congresului Uniunii Generale a Sindicatelor s-au desfășurat pe probleme, în comisii de lucru, analizînd activitatea sindicatelor în domeniul economic și al pregătirii profesionale; în problemele sociale și ridicării nivelului de trai; în domeniul cultural-educativ, al sportului și turismului; în domeniul organizatoric—statutar și autonomia sindicatelor; în domeniul relațiilor internaționale.

Desfășurate în spiritul democrației socialiste ce caracterizează întreaga viață politică, economică și socială a țării noastre, dezbaterile, la care au luat cuvîntul 218 delegați și invitați, au prilejuit un fructuos schimb de opinii privind rolul, sarcinile și atribuțiile ce revin organelor și organizațiilor sindicale în noile condiții ale construcției socialiste în patria noastră.

În domeniul economic s-a subliniat necesitatea participării mai active a sindicatelor la înfăptuirea obiectivelor majore puse de partid în industrie, construcții, transporturi, agricultură, comerț. Numeroase propuneri s-au referit la perfecționarea organizării producției și a muncii, la ridicarea nivelului calitativ și a eficienței întregii activități economice, pentru realizarea unor forme mai adecvate de calificare și ridicare a calificării tuturor salariaților. Dezbaterile au subliniat creșterea rolului muncitorilor în comitetele de direcție și consiliile de administrație, precum și necesitatea perfecționării activității sindicale în vederea rezolvării operative a problemelor care privesc generalizarea experienței înaintate, îmbunătățirea condițiilor de muncă, aplicarea prevederilor legale referitoare la stimularea materială.

Dezbaterile au subliniat, de asemenea, rolul sindicatelor în rezolvarea problemelor pe care le ridică continua îmbunătățire a nivelului de trai al salariaților, în folosirea mai eficientă a fondurilor de asigurări sociale și pentru protecția muncii, în exercitarea controlului obștesc în domeniul aprovizionării populației, al deservirii oamenilor muncii prin unitățile medico-sanitare, stațiunile balneo-climaterice și unitățile de prestări de servicii către populație.

Mulți vorbitori s-au referit în intervențiile lor la sarcinile sindicatelor în domeniul îmbunătățirii conținutului și formelor muncii politice și cultural-educative de masă pentru lărgirea, diversificarea și adaptarea acesteia la cerințele diferitelor categorii de oameni ai muncii, astfel încît ele să corespundă în mai mare măsură interesului salariaților. S-a subliniat, de asemenea, necesitatea îmbunătățirii activității în domeniul sportului și turismului de masă, făcîndu-se numeroase sugestii

(continuare în pag. a 2-a)

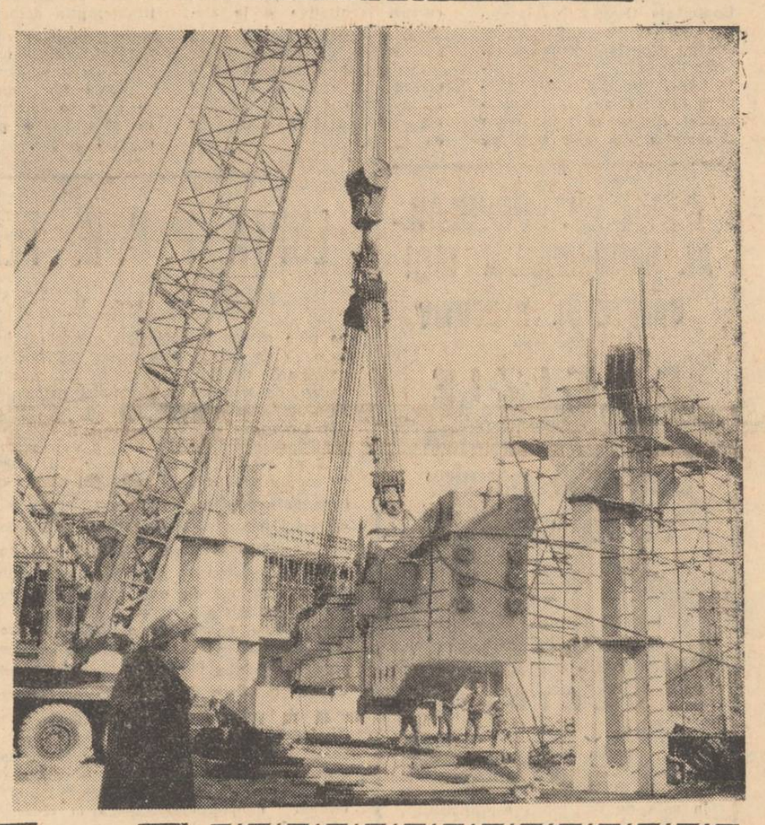

Lupta P.C.R. pentru consolidarea regimului democrat

Prof. univ. dr. **Aurel LOGHIN**

În cadrul evocării momentelor istorice, prilejuită de aniversarea semicentenarului partidului, lupta pentru instaurarea și consolidarea regimului democrat apare în profunda ei semnificație, ca un moment de mare însemnătate în evoluția istoriei contemporane a României.

După victoria insurecției naționale de la 23 August 1944, lupta revoluționară s-a concretizat în numeroase și puternice acțiuni ale maselor care militau pentru realizarea unor importante transformări în viața țării. Împotriva tendințelor cercurilor politice reacționare ale claselor exploatatoare, care încercau să orienteze întreaga viață politică, economică și socială pe făgașul vechilor rînduieli, masele largi populare luptau pentru înlăturarea oricăror forme de exploatare și asuprire, pentru instaurarea unui regim democratic, capabil să vină în întîmpinarea intereselor lor. Aceste tendințe contrarii au imprimat perioadei istorice ce a urmat insurecției naționale antifasciste, un adînc caracter revoluționar prin lupta hotărîtă a maselor populare, conduse de P.C.R., pentru înlăturarea definitivă a asupririi sociale și pentru dezvoltarea țării pe calea democrației și socialismului.

În cadrul marilor bătălii politice, economice și sociale duse de masele populare împotriva reacțiunii interne, sprijinită de cercurile imperialiste din afară, se instaurează, la 6 Martie 1945, guvernul revoluționar democrat, condus de dr. Petru Groza, patriot de seamă și eminent om politic.

Prin instaurarea primului guvern democratic, în care clasa muncitoare avea rolul precumpănitor, procesul revoluționar din țara noastră cunoaște o nouă fază.

Prezența guvernului revoluționar-democrat la conducerea țării a determinat ca raportul de forțe să se schimbe substanțial în favoarea forțelor democratice. Proletariatul, în frunte cu Partidul Comunist Român, își exercita rolul de conducere în stat, iar la baza noii puteri stătea alianța muncitoresc-țărănească, făurită în lupta revoluționară pentru cucerirea puterii politice și înfăptuirea reformei agrare.

Programul strategic și tactic al P.C.R. în etapa desăvîrșirii revoluției burghezo-democratice din țara noastră a fost fundamentat în mod științific, în funcție de condițiile concret-istorice din România, de către Conferința Națională a Partidului Comunist Român, din octombrie 1945, program la baza căruia a stat teza marxist-leninistă cu privire la transformarea revoluției burghezo-democratice în revoluție socialistă. În centrul atenției lucrărilor Conferinței Naționale au stat probleme stringente ale realităților de atunci ca redresarea și refacerea economiei naționale, ridicarea nivelului de trai al maselor populare, întărirea unității clasei muncitoare și, pe această bază, a alianței de clasă între muncitori și țărani, consolidarea forțelor revoluționare.

Verigă principală în refacerea și dezvoltarea economiei naționale a constituit-o reconstrucția și dezvoltarea industriei. Parte componentă a programului de refacere economică și a dezvoltării industriei României era, totodată, și înfăptuirea unui program de perspectivă privind electrificarea țării. Bazat pe un program de luptă științific fundamentat, P.C.R., mobilizînd masele largi de muncitori, țărani și alți oameni ai muncii, a trecut, astfel, la lupta pentru transformări revoluționare în cadrul cărora dezvoltarea economiei naționale ocupa un loc important. Pentru dezvoltarea cuceririlor obținute însă era necesară înfrîngerea definitivă a forțelor reacționare pe tărîm economic și politic ceea ce impunea cîștigarea a două mari bătălii: a alegerilor și aceea a refacerii și dezvoltării economice.

Aceste obiective fundamentale, imediate, se condiționau reciproc, deoarece numai prin realizarea lor, România putea înainta pe drumul desăvîrșirii revoluției burghezo-democratice și al transformării ei în revoluție socialistă.

Pornind de la faptul că alegerile din noiembrie 1946 urmau să hotărască soarta democrației în România, P.C.R. a pregătit, sub toate aspectele, campania electorală, fapt ce a dus la asigurarea victoriei forțelor democratice, grupate în Blocul Partidelor Democratice în bătălia alegerilor.

Deși avuseseră loc transformări revoluționare multiple, principalele poziții în cadrul economiei naționale se mai aflau însă în mîinile burgheziei, dat fiind faptul că principalul obiectiv al luptei din această perioadă fusese lichidarea moșierimii și a rămășițelor semifeudale și nu înlăturarea proprietății capitaliste.

Cu toate eforturile depuse de guvernul democrat, producția industrială se afla sub 50 la sută, față de cea din 1938, bugetul era deficitar, scumpetea căpăta proporții tot mai mari. Seceta din anii 1945—1946 avea urmări deosebit de grave în alimentarea populației.

Dată fiind situația precară ce se menținea în economie, redresarea și dezvoltarea economiei naționale constituia, în această etapă, o parte componentă a procesului revoluționar.

Avînd în vedere situația social-economică a țării, deosebit de grea, în condițiile unei acerbe lupte politice, guvernul democrat a elaborat și înfăptuit

(continuare în pag. a 2-a)

Sala sporturilor care se construiește în prezent la Iași, prezintă unele soluții de execuție deosebite. Una din operațiile dificile prevăzute în proiect, constă în montarea unor grinzi masive din beton, de cîte 70—80 de tone fiecare, care vor susține acoperișul sălii. În acest scop, zilele trecute a sosit pe șantier un utilaj special — macaraua „COLLES" cu o capacitate de ridicare de 112 tone. Terminarea operațiilor de montare a grinzilor este prevăzută pentru sfîrșitul acestei luni.

IN CLIȘEU: macaraua „Colles" ridicînd una din grinzi.

CARNET IEȘEAN

Perseverență creatoare

Ion ISTRATI

Am fost adeseori la vechile Ateliere din Nicolina și continui să vizitez, cel puțin din cînd în cînd, actuala uzină mecanică de aici aflată, precum se știe, o dată cu trecerea ei la un nou profil industrial, într-un intens proces de întinerire și modernizare. Este explicabil de ce, poposind prin halele sau birourile de aici în attea rînduri, cunosc destulă lume și stau la cuvînt, ori de cîte ori am prilejul, cu ingineri ca: Gh. Zmeu, D. Buzelan, F. Ionescu, M. Neamțu etc., pe care, nu arareori, îi întîlnesc și cu diverse alte ocazii, ci și cu încă numeroși muncitori. De la aceștia, dar, firește, nu numai de la ei am aflat și aud despre fabricarea, din ce în ce mai ireproșabilă parcă, a echipamentelor industriale respective produse la Nicolina, astfel ca: turbofreze, combine pentru zăpadă, scarificatoare, silozuri metalice, utilaje pentru mixturi asfaltice ș.c.l. Toate reprezintă, în fond, materializarea pasionată și iscusită, plină de entuziasm și de ingeniozitate a unor încordate eforturi umane și a unor lăudabile capacități de pricepere profesională. În urmă cu ani, în perioada imediat postbelică, am făcut cunoștință aici cu nu puțini muncitori mai în etate care-și ziceau „ciocănari", dar de la care au învățat meserie acătării sute și sute de tineri cu care, evident, uzina de azi se mîndrește, la fel cum se mîndrește cu noile ei cadre tehnico-inginerești și cu atîția din muncitorii simpli. Fiindcă, pe deasupra attor aspecte pozitive care vorbesc concludent despre realizarea în tot mai bune condițiuni a producției curente cît și despre unele neajunsuri, ceea ce mi se pare că, într-adevăr, constituie o garanție în dobîndirea succeselor repurtate și în înlăturarea impedimentelor ce intervin pe parcurs este imensa putere de devoțiune umană consolidată de o cotidiană sete de cunoaștere și de fermitate în înfăptuirea sarcinilor încredințate. Am luat aminte la „Nicolina" la faptul că există, împreună cu oameni mai în vîrstă, și o sumedenie de tineri! E și logic să fie așa. În jurul nostru, aci, ca și în alte uzine și fabrici, a crescut un tineret ale cărui principale atribute sînt îndrăzneala și receptivitatea, spiritul inventiv, gîndirea lucidă și capacitatea de a-și însuși temeinic, într-un timp extrem de scurt, secretele și noutățile tehnice moderne. Privind la toți aceștia, fie ei tineri, fie că e vorba de cei ajunși sau trecuți de pragul maturității, îți dai lesne seama că, oameni și mașini se găsesc aci într-un intim proces de sinteză. Nu încape îndoială, fabricarea noilor utilaje, necunoscute pînă nu de mult la Nicolina, a însemnat, de la bun început, pentru cei ce lucrează aci, un examen dificil și, în egală măsură, o problemă de mîndrie, dar, mai ales de onoare și de conștiință profesională.

Uzina de fibre sintetice-Iași. *În clișeu:* utilaje moderne din secția fire.

„Zilele dramaturgiei originale"

Ieri, faza zonală a concursului intitulat „Zilele dramaturgiei originale" ne-a prilejuit participarea la un spectacol prezentat de Teatrul de stat din Galați cu piesa „Camera de alături" de Paul Everac, în regia lui Traian Ghițescu-Ciurea și scenografia Olimpiei Damian. Au evoluat pe scenă Dumitru Pîslaru, Viorel Popescu, Lavinia Teculescu, Olga Dumitrescu, Ioana Ioniță, Ion Lemnaru, Eugen Popescu, Ștefania Goruneanu, Eugen Popescu-Cosmin.

Spectacolul s-a bucurat de succes.

★

Astăzi, Teatrul „Maria Filotti" din Brăila prezintă la ora 20 pe scena Națională ieșean spectacolul cu piesa „Epoleții invizibili" de T. Mănescu și S. Andreescu. Regia aparține lui Yannis Veakis, decorurile lui Dan Jitea-nu, iar costumele — Elenei Ionescu.

Din distribuție fac parte: Petre Simionescu, Ion Roxin, Eugenia Eftimie, Mariana Cercel, Gh. Moldovan, Nae Nicolae, Nicolai Ivănescu, Viorel Brînzaș, Anghel Deac, Mircea Valentin, Sabin V. Pop, Dorel Mihăilescu, Dumitru Dobrin, Carmen Roxin, Petre Cursaru, Elena Aciu, Nicolae Munteanu.

Manifestări consacrate aniversării semicentenarului partidului

După cum ne informează corespondentul nostru *V. Zaharia*, zilele trecute, la Uzina mecanică de material rulant Pașcani au avut loc două simpozioane închinate semicentenarului Partidului Comunist Român, la care au participat peste 1.000 de muncitori, ingineri, economiști și tehnicieni.

Primul simpozion avînd ca temă *„Contribuția P.C.R. la îmbogățirea tezaurului învățăturii marxist-leniniste privind construirea socialismului"*, a fost susținut de lector univ. Constantin Jofa și asist. univ. Ion Mocanu de la Institutul politehnic din Iași.

Al doilea simpozion a fost susținut de lectorii universitari Mihai Agheorghicesei și Petru Georgescu, de la Universitatea „Al. I. Cuza" și a avut ca temă: *„Industria românească în plin avînt. Realizări și perspective"*.

Ambele simpozioane s-au bucurat de interes din partea celor prezenți.

COORDONATE SPRE ASCENSIUNE

Din perspectiva Congresului al IX-lea al U. T. C. și Conferinței a VIII-a a U. A. S. R.

Nicolae NICULESCU
președintele Consiliului Uniunii asociațiilor studențești din Centrul universitar Iași

În spiritul înaltului mandat social și politic cu care partidul a investit organizația de tineret, al îndemnurilor personale cuprinse în cuvîntarea tovarășului NICOLAE CEAUȘESCU, Congresul al IX-lea al U.T.C. a validat cu valoare de imperativ categoric datoria fiecărei organizații de a-și spori contribuția la educația prin muncă și pentru muncă a tinerei generații.

Intr-un context principial de profundă actualitate a fost dezvoltată generos ideea că statutul revoluționar al organizației noastre trebuie să se exprime în ultimă instanță în planul conștiinței profesionale și civice a membrilor ei, în profilul revoluționar al acestora. De aici misiunea politică fundamentală a organizațiilor U.T.C., de a face din fiecare tînăr un militant devotat cauzei partidului și poporului, un participant activ la înfăptuirea programului elaborat de partid pentru înălțarea și progresul continuu al țării.

In virtutea acestui obiectiv general al educației comuniste în rîndurile tineretului, Asociațiilor studențești li s-a trasat ca sarcină majoră să contribuie și mai eficient la întărirea responsabilității față de însușirea temeinică — în concordanță cu exigențele crescînde ale economiei și culturii noastre — a cunoștințelor de specialitate, să cultive pasiunea față de profesie, să dezvolte în rîndul studenților o înaltă ținută cetățenească.

Antrenarea Asociațiilor studențești în procesul de perfecționare a învățămîntului, implicarea lor mai pronunțată în viața profesională, subordonarea tuturor acțiunilor imperativului formativ, împlinirii studenților în specialitate, au fost invocate, de altfel, și în Conferința U.A.S.R. drept sferă care conferă organizației noastre cîmp larg de inițiativă.

De exemplu, paralel cu grija Consiliilor A.S. din institute și facultăți pentru îndrumarea și sprijinirea inițiativelor asociațiilor din anii întîi pe linia integrării foștilor elevi în regimul universitar de viață și studiu este necesară și aprofundarea în cadrul tuturor colectivelor studențești a obligațiilor ce rezultă în planul pregătirii de specialitate din măsurile de continuă modernizare a școlii superioare.

Renunțînd la activitățile fără forță de convingere, se impune să ne adresăm prin dezbateri, întîlniri cu specialiștii, prin acțiuni comune cu organizațiile U.T.C. din întreprinderi și instituții, direct conștiinței profesionale și cetățenești a studenților, să prezentăm necesitatea de a învăța, de a ne pregăti cît mai bine în specialitate.

Pentru înțelegerea matură, cu spirit de răspundere, a pregătirii de specialitate, urmează să extindem, prin forme de influențare nuanțate, explicarea faptului că ponderea crescută a seminariilor sau lucrărilor practice și de laborator, mărirea numărului de cursuri facultative și la alegere, experimentarea unui nou sistem de notare creează condiții favorabile activizării studenților în procesul de pregătire și permit o eșalonare judicioasă a eforturilor de studiu.

De asemenea, asociațiile din fiecare facultate urmează să intervină cu mai multă inițiativă în stimularea pasiunii studenților pentru nou, pentru căutări creatoare în specialitate, să popularizeze fiecare rezultat meritoriu, să atragă pe cei distinși la realizarea planului de cercetare al catedrelor, la onorarea temelor contractuale pe bază de remunerare inclusiv la finalizarea în practică a unor proiecte și lucrări de diplomă.

Sintem hotărîți ca pînă vom dispune și noi de ateliere-școală să acordăm atenția cuvenită și îmbunătățirii practicii desfășurată în unitățile economice din Iași sau alte orașe, în atelierele și laboratoarele întreprinderilor, în institutele de cercetare și proiectare.

In consonanță firească cu interesul pe care-l deține ridicarea calitativă a nivelului de pregătire profesională, asociațiile au misiunea să contribuie, prin acțiuni cu destinație politică și ideologică expresă, la consolidarea culturii filozofice a studenților, la înțelegerea platformei teoretice pe care se întemeiază politica științifică a partidului și statului nostru.

Unele aspecte de formalism și abordare abstractivă vădite în munca politică a asociațiilor din semestrul trecut ne îndeamnă ca o dată cu preocuparea pentru extinderea sferei de cuprindere a studenților să fim mai atenți la conturarea conținutului tematic al manifestărilor noastre în funcție de problemele noi pe care le ridică construcția socialistă a țării.

Eficiența educativă a acțiunilor inițiate de asociație solicită desigur responsabilități sporite din partea activului pe linia promovării formelor și modalităților capabile să clarifice studenții, prin efort propriu de gîndire, în problemele sociale, politice, ideologice și filozofice de mare actualitate.

Desfășurată de la începutul anului universitar sub semnul gloriosului jubileu din luna mai — aniversarea semicentenară a Partidului Comunist Român — activitatea politică în rîndurile studențimii va cunoaște în perioada imediat următoare o însuflețită dinamizare.

Dintre acțiunile de amploare cu care studenții celui mai vechi centru universitar al țării doresc să cinstească apropiata sărbătoare amintesc aici Colocviul din 10—11 aprilie „Partidul Comunist Român și mișcarea studențească democratică din țara noastră", Concursul de creație pe genuri, Festivalul „Primăvara ieșeană" sau „Cupa semicentenarului".

In general, sperăm că realizarea programului de activitate din acest semestru, dimensionat la recenta plenară a Consiliului U.A.S. pe Centrul universitar, va consemna o etapă superioară în munca noastră educativă. Și, întrucît garanția succeselor rezidă în primul rînd în înțelegerea clară a obiectivelor de îndeplinit, ne preocupăm cu toată atenția de aprofundarea în această perioadă de către colectivele de studenți, în toată semnificația lor educativă, a sarcinilor înscrise în documentele Congresului și Conferinței.

Lucrările Congresului sindicatelor

(urmare din pag. 1)

privind organizarea unor competiții cu un caracter larg.

In cadrul lucrărilor, un accent deosebit a fost pus pe promovarea largă a democrației muncitorești și sindicale, a unui stil de muncă dinamic, operativ și eficient, precum și pe modalitatea de concepere a activității sindicatelor în condițiile acordării unei reale autonomii. Pornind de la experiența acumulată de sindicate, de la neajunsurile manifestate în munca lor, ei au analizat cu profunzime, în spirit critic și autocritic, activitatea organizatorică a organelor și organizațiilor, a comitetelor uniunilor pe ramuri de activitate și a Consiliului Central al Uniunii Generale a Sindicatelor și a organelor teritoriale ale sindicatelor, formulînd propuneri prețioase pentru îmbunătățirea ei. Au fost făcute, în același timp, propuneri pentru îmbunătățirea proiectelor de statute, supuse Congresului spre dezbatere și aprobare.

In domeniul relațiilor internaționale s-a arătat că sindicatele din țara noastră au desfășurat o intensă și multilaterală activitate, favorizată de creșterea continuă a prestigiului României socialiste pe arena internațională. Vorbitorii au subliniat că Uniunea Generală a Sindicatelor din România trebuie să militeze în continuare în relațiile cu sindicatele din celelalte țări, în spiritul politicii partidului și statului nostru de dezvoltare a relațiilor de prietenie și colaborare frățească cu toate țările socialiste, de extindere a cooperării multilaterale cu toate statele lumii, indiferent de orînduirea lor socială, politică pe baza principiilor respectării independenței și suveranității naționale, egalității în drepturi, neamestecului în treburile interne, avantajului reciproc.

In toate comisiile de lucru pe probleme s-au făcut propuneri ministerelor, instituțiilor centrale și organizațiilor obștești pentru întărirea colaborării cu sindicatele, pentru ca acestea să-și sporească participarea lor la opera de construire a societății socialiste multilateral dezvoltate în țara noastră.

Lucrările Congresului sindicatelor vor continua în cursul zilei de vineri în ședință plenară.

(Agerpres)

Pe teme de circulație

Urmări nefaste ale nerespectării regulilor cu privire la depășiri

In articolul de față ne vom referi la urmările pe care le are nerespectarea regulilor privitoare la depășiri, viraje, precum și nerespectarea semnificației marcajelor și indicatoarelor.

Cu cîteva luni în urmă conducătorul auto J. Blumenfeld s-a accidentat mortal din proprie vină, în timp ce-și conducea cu viteză excesivă autoturismul pe șoseaua Iași — Tg. Frumos. Nerespectînd indicația marcajului rutier, s-a înscris într-o depășire (evident interzisă) și s-a ciocnit de un autocamion.

Un alt caz: conducătorul auto J. Jigoreanu s-a înscris într-un viraj la stînga pe str. M. Eminescu din Iași, fără a se asigura, cu autolaboratorul proprietatea I.C.M. 4. El a accidentat mortal un motociclist ce venea din sens invers. J. Jigoreanu era obligat ca, înainte de a se înscrie în viraj, să oprească, să semnalizeze intenția, să se asigure și apoi să efectueze operația.

Circulînd cu viteză excesivă pe o porțiune de drum acoperit cu mîzgă, conducătorul auto V. Matei s-a înscris cu autoturismul său într-o depășire în timp ce era depășit de un alt autovehicul. Ignorînd obligația de a se asigura înainte de a se înscrie în depășire, conducătorul auto amintit s-a accidentat grav în clipa în care și-a dat seama de pericol și a vrut să evite ciocnirea: mașina a derapat, izbindu-se de doi pomi din marginea șoselei. O dată cu el a fost accidentată și soția sa.

Ceva mai recent, alte două cazuri de depășiri neregulamentare, soldate cu o rănire gravă și un accident mortal. Autori, V. Silică (căminul-școală Tg. Frumos) și, respectiv, N. Pădure (Intreprinderea 14 instalații-montaje).

Este de la sine înțeles că accidentele redate mai sus, precum și altele, nu s-ar fi produs dacă conducătorii auto ar fi respectat regulile cu privire la efectuarea depășirilor, virajelor și n-ar fi ignorat semnificația marcajelor și indicatoarelor rutiere prevăzute în mod expres în regulamentul pentru aplicarea decretului 328/966, modificat prin decretul 128/970.

Și cu această ocazie reamintim tuturor conducătorilor de autovehicule și vehicule că, în vederea prevenirii accidentelor de circulație, se impun cunoașterea și respectarea tuturor regulilor de circulație.

Cpt. Petru POPESCU
șeful Biroului circulație al Miliției municipiului Iași

Ca să avem în acest an mai multe legume...

(urmare din pag. 1)

cărora le-am afectat 80 hectare de teren. Vom mai produce pe 30 hectare arpagic, apoi o suită de sortimente tradiționale: tomate, ardei grași, varză și alte legume. La toate aceste culturi, pregătirile tehnologice sînt în ritm cu graficul stabilit, unele din ele chiar și în devansare. Răsadul pentru culturile timpurii și de vară este gata de repicat. În momentul de față confecționăm ghivecele nutritive. Am fertilizat 133 hectare de teren în toamnă, iar acum restul pînă la 250 hectare. Nu ne lipsește nimic, avem îngrășămintele în depozit, instalațiile de irigat puse la punct, mașinile și tractoarele necesare. De mîine (25 martie n.n.), începem semănatul mazării și cepei ceaclama.

— Suprafața mare de cultură și mai ales îngrijirile deosebite ce le reclamă unele plante, cum ar fi de exemplu ceapa ceaclama, arpagicul, fasolea verde de grădină și chiar mazărea verde pentru boabe, nu vă pun probleme speciale privind asigurarea brațelor de muncă?

— Am avut în vedere toate acestea și s-au luat măsuri. Ferma va fi ajutată la întreținerea unor culturi de brigăzile de cîmp. Planul forțelor de muncă prevede vîrfurile de producție în lunile mai și august, perioade cînd practic vor trebui asigurate pentru grădină cîte 600 brațe de muncă pe zi. Cu mijloacele de care dispune ferma și cooperativa, vom depăși cu succes și această dificultate, după care vom intra în ritmuri de muncă normale.

— Practic, lucrările de proporții încă n-au început. Cu cîți oameni se lucrează acum la grădină? Cine s-a evidențiat?

— Pînă acum ne-au fost necesari doar puțini oameni. O echipă la amenajarea și întreținerea paturilor calde, alta la confecționarea ghivecelor nutritive, apoi lucrători pentru fertilizări, transporturi de materiale. În total cam 30 de lucrători, grosul vine mai tîrziu, după plantări și însămînțări. În ce privește evidențierile în muncă, vă rog să notați: Gheorghe Ciotorovschi, N. Nichifor, Florea Rusu, C. Untu, M. Varamciuc, Ștefan Croitoru, P. Raba. Pe restul — pentru că toți sînt fruntași — îi veți populariza poate cu alte ocazii.

— Desigur. Sperăm să avem cît mai curînd asemenea ocazii care să confirme realizările promise.

CONSILIUL POPULAR AL MUNICIPIULUI IAȘI
COMITETUL EXECUTIV

DECIZIE pentru convocarea Consiliului popular al municipiului Iași

În temeiul dispozițiunilor art. 23 din Legea nr. 57/1968 de organizare și funcționare a consiliilor populare;

DECIDE:

Art. unic — Se convoacă Consiliul popular al municipiului Iași în cea de a X-a sesiune ordinară, în ziua de 31 martie 1971, ora 9.00, în sala de festivități a Consiliului popular al municipiului Iași din str. Ștefan cel Mare nr. 45.

Președinte
Ioan MANCIUC

Secretar
Constantin ANDREI

LUPTA P. C. R. PENTRU CONSOLIDAREA REGIMULUI DEMOCRAT

(urmare din pag. 1)

un plan sistematic conceput, concretizat într-un șir de măsuri care aveau menirea să grăbească desfășurarea procesului revoluționar de refacere a economiei naționale. Intre măsurile deosebit de importante a fost etatizarea Băncii Naționale a României (28 decembrie 1946), care a permis statului să exercite, constant, un control efectiv asupra producției și repartiției celor mai importante produse, apoi reorganizarea Ministerului Industriei și Comerțului și înființarea oficiilor industriale, care au făcut posibilă îndrumarea și controlarea de către stat a activității de producție a întreprinderilor industriale particulare.

Continuare nemijlocită a înfăptuirii programului de refacere a economiei naționale, propunerile P.C.R. din iunie 1947, privitoare la îmbunătățirea situației economice și financiare a țării, au avut menirea să asigure consolidarea forțelor revoluționare prin îndeplinirea sarcinilor în domeniul refacerii economice și al pregătirii premiselor materiale ale transformării revoluției burghezo-democratice în revoluție socialistă.

In seria marilor realizări ale regimului democrat-popular se înscrie și reforma monetară, efectuată în august 1947, care, dînd o puternică lovitură burgheziei, a stimulat în mod direct dezvoltarea forțelor de producție, echilibrarea economiei naționale, a contribuit la consolidarea independenței naționale.

Victoriile din economie au contribuit, evident, la consolidarea regimului democrat-popular, la democratizarea aparatului de stat.

Infăptuirea sarcinilor pe tărîm economic, prin lichidarea haosului economic și financiar a dus, totodată, la intensificarea luptei P.C.R. și a guvernului democratic pentru modificarea radicală a raportului de forțe în favoarea clasei muncitoare și a aliaților ei. P.C.R. a desfășurat, astfel, o muncă intensă de întărire a rîndurilor sale, de consolidare a legăturilor cu masele largi populare, pe baza unui program de măsuri organizatorice, elaborat în ianuarie 1947 de Plenara C.C. al P.C.R. Atenția P.C.R. s-a concentrat, în același timp, și asupra antrenării tot mai active în lupta pentru consolidarea guvernului democratic a organizațiilor de sindicat, de femei, de tineret, a Frontului Plugarilor și a altor organizații democratice.

Dizolvarea partidelor reacționare, înlăturarea din guvern a reprezentanților burgheziei, aparținînd grupării liberale, condusă de Gh. Tătărăscu, schimbarea fundamentală a caracterului puterii de stat au dus la crearea posibilităților de colaborare între guvern și parlament, acesta devenind o adevărată reprezentanță a voinței maselor largi populare, care, conduse de P.C.R., înfăptuiau cu succes revoluția populară.

Transformările revoluționare înfăptuite au dus, la sfîrșitul anului 1947, la crearea condițiilor atît de ordin obiectiv, cît și de ordin subiectiv, pentru abolirea monarhiei și proclamarea Republicii, realizîndu-se, astfel, cucerirea în întregime a puterii de către clasa muncitoare, condusă de P.C.R. In acest mod a fost lichidată contradicția dintre conținutul puterii de stat și forma de stat — monarhia.

Desfășurarea revoluției populare în România confirmă, astfel, teza leninistă după care între revoluția burghezo-democratică și revoluția socialistă nu există un zid despărțitor, ci o strînsă legătură, deoarece ambele reprezintă două verigi ale unuia și aceluiași proces. In revoluția populară s-au împletit sarcinile democratice cu sarcinile cu caracter socialist.

O privire de ansamblu relevă că victoria revoluției în România a fost posibilă datorită aplicării creatoare a tezelor marxist-leniniste la condițiile concret istorice ale țării noastre, P.C.R. contribuind, totodată, la dezvoltarea experienței revoluționare a mișcării comuniste și muncitorești internaționale. **„Desfășurarea, încununată de succes a revoluției din România, subliniază tovarășul NICOLAE CEAUȘESCU, a contribuit la îmbogățirea tezaurului teoriei și practicii marxism-leninismului cu noi metode și forme de luptă, cu noi soluții date marilor probleme ridicate de transformarea socialistă a societății; experiența din țara noastră a pus cu deosebită putere în evidență rolul maselor în cucerirea puterii, importanța deosebită a unirii tuturor forțelor revoluționare, democratice, progresiste ale națiunii în vederea răsturnării claselor exploatatoare și construirii noii orînduiri sociale".**

Totodată, victoria revoluției din țara noastră a făcut posibilă și, în același timp, a determinat ridicarea rolului conducător al P.C.R. pe o treaptă nouă, superioară. Pornind de la realitățile din România, P.C.R. a elaborat și a trecut la înfăptuirea programului de construire a societății socialiste pe pămîntul țării noastre, statul socialist fiind principalul instrument de transpunere în viață al acestui vast program.

Prin lupta revoluționară a maselor largi populare, conduse de clasa muncitoare, în frunte cu P.C.R., perioada 1944–1947 se înscrie ca una dintre cele mai importante etape de dezvoltare a României, care s-a încheiat prin marile acte ale desăvîrșirii revoluției burghezo-democratice și trecerea la revoluția socialistă.

Continuînd năzuințele statornice ale poporului român de eliberare și independență națională, P.C.R. a adăugat în această perioadă, de aprige încercări, noi orizonturi aspirațiilor maselor.

Urmet cu încredere în acțiunile temerare ale anilor 1944–1947 de întregul popor, P.C.R. a înălțat pe trunchiul vechilor lupte victoriile care au dus la făurirea grandioaselor construcții socialiste de astăzi.

Imagine din comuna Deleni.

Din nou despre bibliotecile sătești

De la o extremă la alta

Ca să poți trage o concluzie în legătură cu activitatea unei biblioteci, vrînd-nevrînd trebuie să uzezi de cifre: numărul de cititori, de cărți împrumutate etc. Și aceasta pentru că rolul acestor instituții este de a contribui la răspîndirea valorilor culturii și științei și de a atrage cît mai mulți cititori spre lectură și studiu. Atingerea acestui scop însă presupune utilizarea unei game variate de forme și metode care să dezvolte gustul oamenilor pentru citit, să-i atragă spre bibliotecă.

La Popricani și Probota ni s-au pus la dispoziție asemenea cifre: 525 cititori, respectiv 1.500 de cititori. Dacă am interpreta aceste cifre în mod funcționăresc am putea ajunge la concluzia că la Probota există o preocupare mai asiduă pentru munca cu cartea decît la Popricani. În realitate lucrurile nu stau chiar așa. La Probota datele furnizate sînt cît se poate de inexacte și... umflate. Cei 1.500 de cititori sînt în realitate vreo 3—400 și aceștia socotiți din ultimii 5—6 ani. Există acolo fișe ale unor cititori de prin anii 1965—1966 care au împrumutat o carte sau două și de atunci n-au mai pășit pragul bibliotecii. Și culmea, aceștia sînt trecuți la rubrica cititori activi. Dezordinea și inexactitățile din documentele bibliotecii, corelate cu generalitățile inserate în planul de muncă completează atmosfera „de lucru" la Probota. La insistențele noastre de a ni se exemplifica vreo acțiune concretă, bibliotecara Dorina Mărmureanu ne-a înșirat într-un stil aproape caragialesc: „Am organizat consfătuiri cu cititorii, seri literare, prezentări de cărți, recenzii, simpozioane etc." În realitate aceste acțiuni, pe lîngă faptul că nu erau trecute în registrul de activități, nici nu au fost ținute vreodată.

La Popricani, bibliotecara Ana Timofti ne-a pus la dispoziție mai puține cifre, în schimb ne-a prezentat numeroase acțiuni desfășurate la centrul de comună și în satele componente. În cadrul „Lunii cărții la sate", prilej cît se poate de nimerit pentru intensificarea muncii cu cartea, cititorii din comună au participat la interesante manifestări. Astfel s-a organizat în satul Cuza-Vodă „Săptămîna cărții agricole" cu sprijinul specialiștilor (profesori de agricultură). În una din aceste zile s-a prezentat expunerea „Bolile și dăunătorii plantelor leguminoase" urmată de un frumos program artistic. La Țipilești pasionații pentru creația sadoveniană au asistat la o seară literară „Satul și chipuri de țăran în opera lui Mihail Sadoveanu". Pentru tinerii cititori în cadrul acțiunii „La vîrsta majoratului" s-au prezentat cărți adecvate vîrstei și preocupărilor lor. Așa se face că datorită activității depuse de bibliotecara Ana Timofti cooperatori ca Aglaia Toma, Constantin Crețu, Gheorghe Luca ș.a. au ajuns să citească anul trecut, fiecare, peste 40 de volume.

Și la Probota, pentru „Luna cărții la sate" a fost întocmit un plan de muncă, dar a rămas între coperțile unui dosar fără să știe de el chiar cei ce răspund de aceasta. Am fi vrut să aflăm părerea directorului căminului cultural, Verona Flegont, despre această stare de lucruri, dar era plecată pe teren și în ziua aceea n-a mai venit pe la cămin.

La Popricani, discutînd cu directorul căminului cultural, Nicolae Fieraru, prin august anul trecut, ni s-a spus că într-o lună sau două biblioteca se va muta într-o clădire special construită în curtea consiliului popular. După șapte luni biblioteca a rămas tot acolo, iar clădirea amintită este folosită drept magazie, așteptîndu-se terminarea noului cămin aflat în construcție.

Cît timp se vor mai menține aceste vederi obtuze asupra asigurării unor condiții cît de cît acceptabile pentru activitatea bibliotecilor?

Cu toate că s-au mai pus asemenea întrebări și în alte articole apărute în coloanele ziarului nostru le repetăm în speranța că măcar de data aceasta vor fi luate în seamă și se vor înlătura anacronismele care persistă în această nobilă muncă de educație a maselor.

C. LUPU

În 24 de ore

Radio Iași

Programul de seară (26 martie): 17.00 Buletin de știri; 17.10 Pe portativul undelor, melodia preferată; 17.45 Preocupări cotidiene; 18.00 De la muzica ușoară la jazz; 18.30 Prezențe românești pe glob; 18.50 Cîntare României socialiste (program de cîntece); 19.00 Radiojurnal; 19.15 Muzică populară românească; 19.30 Orizonturi; 19.45 Din creația corală românească; 20.00 Șapte arte; Serile muzicale ale studioului: „Motive maramureșene" de C. D. Georgescu; Concertul pentru vioară și orchestră de Mendelsohn—Bartholdy și Simfonia fantastică de H. Berlioz; 20.30 Pagini literare. George Călinescu, scriitor-cetățean. Lectură din „Lauda lucrurilor"; 20.45 Serile muzicale ale studioului (continuare); 22.10 De la caffé-concert la... music-hall.

Programul de dimineață (27 martie): 6.00 Buletin de știri; 6.05 Radiomatineu; 6.30 Actualitatea în agricultură; Radiomatineu (continuare); 7.00 Sport; Radiomatineu (continuare); 7.30 Microemisiune pentru pietoni și automobiliști. Radiomatineu (continuare).

Televiziune

17.00 Deschiderea emisiunii. Telescoală. Biologie — clasa a IX-a: Polenizarea. Morfogeneza fructului la rozacee. Matematică — clasa a X-a: Funcții trigonometrice. Chimie — clasele a XI—XII-a: Produși obținuți din acetilenă (II); 18.00 Căminul; 18.50 Lumea copiilor. Parada micilor interpreți; 19.10 Tragerea LOTO; 19.20 1001 de seri; 19.30 Telejurnalul de seară; 20.00 „50 de ani în 50 de evocări". Anul 1932. Mari mișcări ale muncitorilor din țară. In ajunul evenimentelor din 1933. Participarea comuniștilor din România la manifestări internaționale; 20.10 Film artistic: „Doi bărbați pentru o moarte". Ecranizare după nuvela lui Sute Andras — „Demeter stegarul"; 21.30 Mai aveți o întrebare? Putem interveni pentru corectarea unor defecte fizice apărute în urma unei boli, a unui accident sau chiar înnăscute?; 22.35 Muzică ușoară interpretată de Eva Pilarova; 22.45 Telejurnalul de noapte.

Cinematografe

VICTORIA, orele 9; 11.10; 14.30; 16.40; 18.50; 21: „Bănuit e mortul"; REPUBLICA, orele 8; 12.30; 16.30; 20.30: „Mihai Viteazul"; COPOU, orele 9; 11.15; 15; 17.25; 19.45: „Ultimul samurai"; ARTA, orele 9.15; 11.15; 15; 17; 19; 21: „Bănuiala"; TATARAȘI, orele 16; 18; 20: „Ultimul mohican"; NICOLINA, orele 16; 18; 20: „Păsările".

Filarmonica de stat „Moldova"

La ora 20.00, concert simfonic. Dirijor: John Frandsen (Suedia). In program: Lars Erik Larson — Divertisment (primă audiție); Mozart — Simfonia nr. 39 în Mi bemol major; Brahms — Simfonia IV în mi minor. Sînt valabile abonamentele cu litera D.

Casa de cultură a tineretului și studenților

La ora 20.00, în sala de spectacole, Ansamblul folcloric al Casei de cultură a tineretului și studenților prezintă un spectacol de cîntece și dansuri.

Simpozion

Sîmbătă, 27 martie, ora 20, sub egida Filialei ieșene a Societății de științe filologice, catedra de limbă și literatură germană organizează la Casa de cultură a tineretului și studenților din Iași un simpozion cu tema „Heinrich Mann — 100 de ani de la naștere". Vor fi prezentate următoarele comunicări: „Heinrich Mann — astăzi" (prof. univ. dr. Hertha Peretz), „Arta epică în romanul „Profesorul Unratt" (lector univ. Horst Fassel), „Heinrich Mann în românește" (asist. univ. Gertrude Sauer).

Simpozionul va fi urmat de filmul „Ingerul albastru".

Expoziție de pictură

Ieri seară la Galeriile de artă din Iași a avut loc vernisajul expoziției de acuarelă a pictorului Adrian Podoleanu organizată de Comitetul județean pentru cultură și artă și Uniunea artiștilor plastici, Filiala Iași.

Cu prilejul deschiderii expoziției, despre lucrările pictorului ieșean a vorbit criticul de artă Claudiu Paradais.

Timpul probabil

Vremea continuă să se încălzească, iar cerul va fi schimbător, mai mult acoperit. Vîntul va sufla slab pînă la potrivit din sectorul sud-vestic. Temperatura aerului va fi ușor variabilă; minimele vor fi cuprinse între minus 1 grad și plus 2 grade, iar maximele între 10 și 15 grade.

INTERESELE CETĂȚEANULUI ȘI RĂSPUNDEREA CELOR SOLICITAȚI

Masă rotundă

Posesorul televizorului, client uneori păgubit?

■ Propuneri: perfecționarea tipurilor de televizoare și aparate de radio din mărcile existente ■ Reprezentanța tehnică a Uzinei „Electronica" să devină centru specializat al desfacerii produselor proprii ■ Revizuirea și perfecta corelare a tarifului de prețuri cu munca depusă pentru întreținerea aparatelor de radio și televizoare ■ Înlăturarea oricărui sistem birocratic în relațiile posesor-televizor, unitate depanatoare, uzină producătoare.

Indiferent de mediu, urban sau rural, se constată că răspîndirea radio-televiziunii, numai în județul Iași, spre exemplu, înregistrează la începutul acestui an, față de anul 1965, o creștere cu peste 10.000 abonați radio și peste 23.000 abonați televizoare.

Din păcate, unii cetățeni sesizează, la diverse organe de stat, economice etc. calitatea necorespunzătoare a construcției unor aparate de radio-televizoare. Remedierea defecțiunilor în perioada de garanție creează dese neplăceri, nemulțumiri. Pornind de la această situație, redacția ziarului „Flacăra Iașului" a organizat o masă rotundă cu tema „Posesorul aparatului de televizor, client uneori păgubit?".

Au răspuns invitației prof. univ. ing. CONSTANTIN ONU, specialist în electronică industrială, de la Facultatea de electrotehnică a Institutului politehnic „Gh. Asachi", N. SIMION, director adjunct, Direcția comercială județeană, AUREL BAICAN, director comercial la Întreprinderea economică județeană a cooperației de consum, CONSTANTIN MANDREA, directorul coordonator, și TUDOR POPESCU, economist la I.C.R.M., CONSTANTIN ANANIA, director al O.C.L. „Metalo-chimice", MIHAI NIȚĂ, vicepreședinte al U.J.C.M., șefi de servicii și tehnicieni de la U.J.C.M., vicepreședinți, șefi de servicii, tehnicieni de la cooperativa „Prestațiunea", reprezentanți ai comitetelor de sindicat de la uzinele: mecanică „Nicolina", de fibre sintetice, de la Fabrica „Țesătura", Inspecției comerciale de stat, serviciului Miliției municipiului, reprezentantul Uzinei „Electronica".

Au mai luat parte numeroși cetățeni posesori de televizoare printre care amintim: MARIA SIMION, ALEXANDRU BRAN, ALEXANDRU DINICĂ și CONSTANTIN LUPU.

Să nu ne jucăm cu nervii și banii cetățeanului

„De 17 ori am dus televizorul la reparat până a ieșit din garanție. Nu mai are nici o piesă originală. Cu toate acestea aparatul încă nu funcționează perfect", spunea tov. AL. DINICĂ. „Un adevărat coșmar mi-a fumizat televizorul „Miraj" susținea tov. MARIA SIMION. În 8 luni de zile l-am dus numai la laboratorul cooperativei de 15 ori. Și-a pus oare cineva întrebarea cît timp am pierdut, cum am recuperat desele învoiri de la locul de muncă, cîți nervi mi-a prădus, cîte lacrimi am vărsat și cîți bani am cheltuit?". „Este bine știut, susținea tov. CEZAR NIȚĂ, reprezentantul comitetului de sindicat de la Fabrica „Țesătura", că luxul se face numai cu bani grei. Ei bine, televizorul „Lux" nu dezminte acest adevăr". „Să nu ne jucăm cu nervii și banii cetățeanului", spunea cu mîhnire tov. CONSTANTIN LUPU. Afirmația sa pornea de la faptul că a dus televizorul marca „Orion" de 20 de ori la reparat, lucru care l-a îndreptățit să adreseze aspre critici lucrătorilor atelierelor de reparații.

Ascultînd relatarea lăcătușului ALEXANDRU BRAN, despre modalitatea de lucru a unor tehnicieni chemați să repare televizorul, pui sub semnul întrebării corectitudinea, cinstea, gradul de calificare al unor asemenea lucrători. Cazul tehnicianului C. Geletu este deja în atenția organelor de cercetare. Dar nu este singurul exemplu. Și alți salariați ai cooperativei obișnuiesc să includă fictiv în bonurile de reparații unele reparații neexecutate încasînd manopera corespunzătoare. Așa este cazul ing. Carol Șteinberg, de la unitatea nr. 45 din str. Ștefan cel Mare; Robert Gherberg, responsabilul unității nr. 42 de la Podul de piatră; tehnicianului Constantin Mitrovici de la unitatea nr. 38 din str. Cuza Vodă. Este și normal ca în asemenea situații unii cetățeni să afirme că în cadrul cooperației meșteșugărești s-au creat surse de cîștiguri nelimitate din buzunarul cetățeanului. Nimeni nu se ridică împotriva unor cîștiguri meritate. Unele exagerări pornesc chiar de la aplicarea tarifelor de prețuri în vigoare. Se întîlnesc frecvente cazuri cînd manopera de schimbare a unei lămpi întrece cu mult costul acesteia, de exemplu. Iată de ce participanții la masa rotundă au susținut că actualul tarif de prețuri pentru reparații este depășit cerînd revizuirea, îmbunătățirea lui.

Țapii ispășitori

Uniunea județeană a cooperativelor meșteșugărești, subliniia tov. vicepreședinte MIHAI NIȚĂ, consideră că posesorul unui aparat de radio sau televizor este totdeauna îndreptățit să ceară reparații de calitate. În acest scop, Uniunea a luat măsuri de specializare a tehnicienilor prin cursuri de înaltă calificare în țară și peste hotare; a creat condiții optime de lucru, luînd măsuri care să ducă la înlăturarea oricăror suspiciuni. Și totuși, noi sîntem întotdeauna calul de bătaie. Cum spunea tehnicianul Constantin Ștefan, „noi, cei din ateliere, sîntem țapii ispășitori ai unor defecțiuni de fabricație, ai unei proaste aprovizionări cu piese de schimb, ai unor așazișI tehnicieni „binevoitori" (ocazionali) care mai mult strică decît repară".

Există în cele spuse mai sus și un sîmbure de adevăr. După cum bine observa tov. C. MANDREA, au apărut în ultimul timp o sumedenie de centre de reparații radio-televizoare și este în curs înființarea altora, mai ales în mediul rural. Cooperația meșteșugărească, dar mai cu seamă industria locală și cooperația de consum, recrutează un număr din ce în ce mai mare de lucrători, „cunoscători" ai tainelor complicatelor aparate, care devin peste noapte „specialiști". Dar nici cei mai desăvîrșiți tehnicieni nu pot ține pasul cu ritmul în care se perfecționează aparatele. Se lansează pe piață noi tipuri de televizoare fără documentație tehnică, uzina producătoare lăsînd depanatorii să se descurce cum or ști. Considerăm că meritată reținută critica îndreptățită că nu există o strînsă legătură între uzina producătoare și centrele de reparații, că tehnicienii nu sînt instruiți, nu au posibilitatea de a studia unele aparate puse în vînzare. Sugerăm totodată ideea reieșită din discuție de a se organiza de către Uzina „Electronica" București, înainte de punerea în circuitul comercial a diferitelor noi tipuri de radio și televizoare, instructaje de documentare tehnică la care să participe și tehnicienii din unitățile depanatoare, pentru a fi inițiați în efectuarea eventualelor defecțiuni ale aparatelor.

Inadmisibilul circuit birocratic al obținerii pieselor de schimb

Problema pieselor de schimb a constituit unul din punctele viu discutat de către majoritatea participanților la masa rotundă. Nu ne vom opri aici asupra criticilor formulate la adresa fabricilor. Amintim numai în treacăt calitatea necorespunzătoare a tuburilor electronice care determină uzarea prematură a lor (PY-88 și PL-500); calitatea inferioară a rezistențelor și condensatarilor care nu rezistă la variații minime de umiditate și temperatură etc.

Modalitatea de obținere a pieselor de schimb șochează chiar și pe cel care nu are decît rareori nevoie de ele. Aceasta pentru că s-au întronat o serie de reguli birocratice care frînează buna aprovizionare (datorită circuitului formalisticii între: posesor aparat, unitate depanatoare, OCMAD, reprezentanța tehnică a uzinei, uzina producătoare etc.). Totodată, se favorizează o serie de abuzuri: cheltuieli neeconomicoase cu deplasările, obținerea unor piese în funcție de mici atenții etc., creîndu-se așadar un alt circuit mult mai vicios. Sistemul greoi de obținere a pieselor de schimb creează nemulțumiri nu numai pentru perioada de garanție, ci și pentru perioada de post-garanție. Înlocuirea unor principale piese în perioada de garanție, remarcau numeroși participanți la discuții, se face uneori cu foarte multă întîrziere, încît se ajunge la expirarea termenului de garanție, urmînd ca cetățeanul să se descurce apoi cum o știi. În ceea ce privește dirijarea pieselor de schimb se semnalează o altă serie de anomalii. I.C.R.M.-ul nu livrează piesele de schimb cooperației meșteșugărești, ci le dă organizației comerciale specializată care devine astfel un intermediar între consumator și cooperația meșteșugărească. Implicațiile acestui sistem duc cel puțin, în situația actuală, la dispariția imediată a unor principale piese din magazine pe care le achiziționează diverși particulari în scopul speculării lor. Sugestiile făcute în această direcție se referă la asigurarea pieselor de schimb la nivelul necesităților; revizuirea termenelor de preschimbare a lor (baremurile în vigoare fiind vechi). În ce privește aprovizionarea cooperației de consum cu piese, aceasta să se facă la nivel județean prin cooperația meșteșugărească (OCMAD) ca unitate specializată.

În goana diversificării s-a neglijat calitatea

În cuvîntul său, prof. univ. ing. CONSTANTIN ONU a accentuat asupra calității și competitivității produselor indigene ca principale probleme care stau în atenția organelor de partid și de stat. Subliniind că uzinele producătoare de piese și aparate de radio-televizoare dispun de cadre cu o înaltă calificare care au dovedit că pot concepe și realiza produse superioare, competitive, vorbitorul a reliefat și nerespectarea unor principii care conduc, în final, la o asamblare imperfectă. În goana producerii de noi sortimente, au susținut cei mai mulți vorbitori, s-a trecut cu ușurință peste calitatea unor produse lansate pe piață. Datele statistice prezentate au fost argumente de necontestat. Din discuțiile purtate a reieșit că cele mai frecvente defecțiuni se manifestă, prin dispariția sonorului, deformația imaginei, sunete sau zgomote nenormale, diferite alte defecțiuni cauzate de însăși asamblarea și calitatea necorespunzătoare a pieselor componente.

Ce face C.T.C.-ul uzinei? Este inadmisibil modul de verificare al aparatelor care sînt livrate în comerț.

Niciodată nu am avut ocazia, spunea economistul I. POPESCU, susținut de altfel și de alți vorbitori, să supun discuției specialiștilor Uzinei „Electronica" concluziile datelor statistice ce le deținem. Nimeni nu are timp să stea de vorbă cu noi. Dar defecțiunile persistă. Bunul serviciu creat în uzina producătoare nu este în interesul publicului larg. Se pune justificată, totodată, întrebarea: ce rol au reprezentanțele tehnice? Sînt numai simple birouri?

Propunerile care s-au făcut cu acest prilej merită o fi reținute de către conducerea și specialiștii Uzinei „Electronica". Acestea se referă la: perfecționarea tipurilor actuale de aparate de radio și în special televizoare. Va trebui să se aibă în vedere faptul că în curînd se va termina peste tot electrificarea satelor, cerințele fiind așadar din ce în ce mai mari. Modificarea ambalării în scopul asigurării amortizării șocurilor în timpul transportului. Reparea de către uzină a tuturor aparatelor defecte în depozite și magazine, indiferent de data fabricației lor. Pentru lichidarea stocurilor de aparate defecte ce nu pot fi reparate, acestea să fie preluate de către Uzina „Electronica".

Considerîndu-se că actualele reprezentanțe tehnice ale Uzinei „Electronica" nu au decît o menire uneori simbolică, s-a făcut propunerea ca acestea să devină magazine complexe de prezentare, desfacere, studiere a cererii și preferințelor populației față de produsele uzinei. Deschiderea unor astfel de unități în capitalele județelor va obliga uzina producătoare de aparate de radio și televizoare să răspundă cu mai multă promptitudine intereselor populației.

*

Publicînd această extrem de sumară sinteză a dezbaterilor care au avut loc în cadrul mesei rotunde organizată de redacția ziarului „Flacăra Iașului", ne exprimăm convingerea că Ministerul Industriei Construcțiilor de Mașini, Uzina „Electronica", U. C. E. C. O. M., CENTROCOOP, Ministerul Comerțului Interior vor adopta măsurile corespunzătoare pentru îmbunătățirea performanțelor tehnice ale aparatelor de radio-televizoare, creșterea duratei lor de funcționare, reducerea substanțială a prețului de cost și a întreținerii lor.

AL. MONTEORU

Ecoul criticii noastre

Morile de la sate

După publicarea articolului *„Morile de la sate sub semnul automulțumirii conducerii întreprinderii „Proletarul"* (12 martie a.c.), directorul întreprinderii, tovarășul M. Grigoraș, ne scrie: *„Articolul respectiv a scos în evidență atît aspecte negative cît și pozitive din sectorul morărit. În mod just s-a observat că în acest sector controlul zilnic al activității unităților de morărit este foarte dificil. La circa o lună, conducerea întreprinderii se deplasează la unitățile de morărit, ratiunea acestor controale inopinate fiind îmbunătățirea activității. Conducerea întreprinderii nu s-a complăcut în „automulțumire" și a luat măsuri pentru pedepsirea celor ce au comis abateri".* Totuși, în unele mori care aparțin de Întreprinderea „Proletarul" mai sînt încă multe de făcut pentru ca populația de la sate să fie deservită corect și operativ.

Se angajează de urgență:
— ingineri instalatori
— maiștri instalatori
— sanitariști—categoriile IV—V
— caloriferiști—categoriile III—V
— sudori—categoriile IV—V
Cei interesați se vor adresa la
Întreprinderea nr. 4 construcții-montaj Iași
Bd. Republicii nr. 61.

În atenția pomicultorilor!
Pînă la sfîrșitul lunii martie se impune să se încheie curățirea cuiburilor de omizi de pe pomi și arderea acestora, curățirea pomilor de licheni, de mușchi, tăierea uscăturilor, a lăstarilor lacomi și celor atacați de făinare, drajonarea, culegerea fructelor mumifiate, precum și tratamentul de iarnă cu ulei horticol. În această perioadă, pînă la umflarea mugurilor, se va aplica la sîmburoase tratamentul cu zeamă albastră (sulfat de cupru), în proporție de 3%, contra ciuruirii frunzelor.
Prevederile H.C.M. 2498|1969 privind sancționarea cu amenzi între 300—800 lei a persoanelor care nu respectă cele arătate mai sus se aplică de către împuterniciții centrului.
CENTRUL COORDONATOR DE PROTECȚIA PLANTELOR IAȘI

Se angajează de urgență
— tractoriști mecanici agricoli
— mecanici întreținere
— un electrician auto
— doi maiștri mecanici agricoli
— un maistru constructor
Cei interesați se vor adresa la
I. A. S. COTNARI
cu sediul în comuna Cotnari, județul Iași
Condițiile de angajare sînt cele prevăzute de H.C.M. nr. 914|1968

Se angajează
— un inginer tehnolog
— doi ingineri constructori
— un arhitect
— un inginer mecanic
— un inginer frigotehnist
— un inginer sanitar
— un economist
pentru atelierul de proiectări din cadrul
Întreprinderii de industrializare a cărnii Iași
Relații suplimentare se pot obține la telefon 16610, interior 4, biroul personal.

Se angajează prin concurs:
— 3 macaragii pentru macarale pe șenile și automacarale categoriile III-V
— 4 electricieni, categoriile IV-V
Cei interesați se vor adresa la
Regionala căi ferate Iași
secția mecanizări și A. C.
Condiții de angajare: conform H. C. M. 914|1968.
Concursul va avea loc la data de 9 aprilie 1971.
Informații suplimentare se pot obține la telefon 18080, interior 656.

INTREPRINDEREA DE TRANSPORTURI IAȘI (I.T.I.)
Strada Uzinei nr. 12, telefon 12120, angajează
— *Un economist* sau *economist principal.*
— *Un planificator.*
Condiții de angajare: conform H.C.M. 914/1968. Relații suplimentare se pot obține la telefon 12120, interior Serv. plan — organizare — salarizare.

— mecanici de locomotivă Diesel hidraulică
— șef de garaj
— laboranți chimiști
de preferință bărbați
angajează de urgență
Uzina mecanică „Nicolina" Iași

— *frezori*
— *proiectanți*
angajează de urgență
Uzina de prelucrare a maselor plastice Iași
șoseaua Țuțora nr. 95

Cetățeni!
În scopul înlăturării celor mai frecvente cauze care produc incendii în anotimpul de primăvară, respectați următoarele reguli:
— Nu faceți foc deschis pe timp de vînt și în apropierea materialelor combustibile.
— Nu lăsați la îndemîna copiilor chibrituri sau alte obiecte cu care ar putea produce incendii.
— Nu fumați în locuri cu pericol de incendiu.
— Nu executați lucrări de sudură, fără permis de foc.

TRUSTUL DE CONSTRUCȚII IAȘI
Administrația centrală a cantinelor
angajează pentru cantina din orașul Tîrgu Frumos:
— *un responsabil de cantină*
— *un bucătar calificat.*
Condițiile de angajare: conform legii nr. 22 din 18.XI.1969. Informații suplimentare zilnic între orele 7—15,30 la sediul Administrației cantinelor din str. Ripa Galbenă 5 sau telef. 13926.

— *un șef de secție la*
Fabrica de cărămizi
angajează de urgență
I.E.I.L. „PROLETARUL" IAȘI
strada Cloșca nr. 28.
Condiții de angajare: conform H.C.M. 914/1968.

Decese

Îndurerata familie anunță încetarea din viață a scumpei și neuitatei lor

ANA DODOLOI

48 ani.

Corpul neînsuflețit se află depus la capela cimitirului Eternitatea.
Înhumarea are loc duminică, 28 martie, ora 14.00.

Familia îndurerată anunță încetarea din viață a scumpului lor soț, tată și bunic

LAZU TEODOR

68 ani.

Înmormîntarea are loc duminică, 28 martie. Cortegiul va porni din strada Cercului 1, spre cimitirul Eternitatea, la ora 14.

Îndurerata familie, soțul, copiii, nurorile, ginerii și nepoții anunță încetarea din viață a scumpei lor

MATILDA MIHAI GHEȚU

64 ani.

Înmormîntarea va avea loc duminică, 28 martie, ora 13, la cimitirul Eternitatea. Cortegiul funebru va porni din strada Primăverii, bloc 23.

PE MERIDIANELE GLOBULUI

Înfrîngerea totală a trupelor agresoare din Laos

Comunicatul special al Comandamentului Suprem al forțelor patriotice laoțiene

XIENG QUANG 25 (Agerpres) „Operațiunea Dewey Canyon-2 (denumită ulterior Lam Son-719), lansată de S.U.A. și administrația saigoneză împotriva regiunilor din sudul Laosului, s-a terminat cu o înfrîngere totală" — se arată într-un comunicat special al Comandamentului Suprem al forțelor patriotice laoțiene, difuzat de agenția Khaosan Pathet Lao.

Comunicatul relevă că imperialiștii S.U.A. și guvernanții de la Saigon au trimis în Laos, în direcția șoselei nr. 9, peste 20.000 de soldați saigonezi și o imensă cantitate de mijloace de război moderne, avînd sprijinul masiv al forțelor aeriene americane și folosind Dong-Ha și Khe Sanh ca baze pentru desfășurarea războiului de agresiune. Venind în sprijinul invadatorilor, trupele tailandeze au dezlănțuit, la rîndul lor, atacuri împotriva zonelor eliberate. Operațiunea de invadare a Laosului, se arată în comunicat, a constituit o încercare de a salva de la eșec planul de „vietnamizare" a războiului în Vietnamul de sud. Dar, iluziile legate de aceste operațiuni agresive au fost zdrobite, subliniază comunicatul. De la 13 februarie pînă la începutul lunii martie, forțele Pathet Lao au lansat valuri neîntrerupte de contraatacuri, distrugînd, printre alte obiective inamice, bazele de la Ban Dong, Tuong, Chaki, provocînd inamicului grave pierderi și determinîndu-l să trimită forțe de întărire retrase de pe alte cîmpuri de luptă, din Cambodgia și Vietnamul de sud și obligîndu-l să schimbe tactica de luptă. In a doua jumătate a lunii martie, continuă comunicatul, forțele Pathet Lao au lansat un atac masiv împotriva principalului complex militar al trupelor invadatoare de la Ban Dong, eliberîndu-l complet la 20 martie.

In urma celor 43 de zile și nopți de lupte continue, unitățile Pathet Lao au distrus o mare parte din forțele și materialele de război ale S.U.A. și marionetelor lor de la Saigon. Ele au scos din luptă 15.400 de soldați inamici, inclusiv 200 americani, și au făcut prizonieri 1.000 de soldați și ofițeri. Au fost distruse două brigăzi ale diviziei saigoneze de parașutiști, o brigadă blindată, brigada 147 marină, brigada I Ranger și două regimente de infanterie. Au fost scoase din acțiune 8 batalioane de artilerie, iar alte 5 au fost greu lovite. Forțele patriotice au distrus sau capturat 496 elicoptere și avioane, 586 vehicule militare inclusiv 318 tancuri, 144 piese de artilerie grea, peste 5.000 de arme de diferite tipuri și o mare cantitate de documente și echipament militar. Forțele Pathet Lao au dejucat tactica folosită de trupele agresoare, reușind să apere zona eliberată a Laosului, orașul Tchepone, viața și bunurile populației locale.

Victoriile forțelor patriotice din Laos, se spune în comunicat, constituie, alături de cele obținute de patrioții din Cambodgia și Vietnamul de sud, o lovitură puternică dată planurilor imperialiștilor S.U.A. de a prelungi și extinde războiul de agresiune din Indochina și planului de „vietnamizare".

In încheiere, comunicatul exprimă mulțumiri pentru sprijinul prețios și simpatia manifestate de către țările socialiste, de popoarele iubitoare de pace din toată lumea față de lupta patrioților laoțieni împotriva agresiunii americano-saigoneze.

Pe înălțimea 500 din Vietnamul de sud, trupele Guvernului Revoluționar Provizoriu au dat o ripostă hotărîtă soldaților saigonezi, scoțind din luptă batalionul 39, după asalturi repetate și lupte crîncene. IN CLIȘEU: Soldați saigonezi luați prizonieri.

Saigonul recunoaște...

SAIGON 25 (Agerpres). Un purtător de cuvînt militar saigonez a recunoscut joi că toate trupele sud-vietnameze care au participat la operațiunea „Lam Son-719" din sudul Laosului au fost nevoite să se retragă de pe teritoriul laoțian. „Nu mai există nici un soldat sud-vietnamez în Laos", a declarat el.

* * *

WASHINGTON 25 (Agerpres)

Adresîndu-se ziariștilor, după ce a prezentat în fața Comisiei pentru serviciile armate a Senatului o dare de seamă asupra situației din Indochina, ministrul apărării al S.U.A., Melvin Laird, a menționat de mai multe ori rezistența puternică întîmpinată din partea patrioților laoțieni de către trupele invadatoare saigoneze. Solicitat să precizeze cauzele retragerii precipitate a forțelor saigoneze, Laird a răspuns: „Cred că motivul constă în reacția extrem de puternică și violentă din partea inamicului".

WASHINGTON 25 — Corespondentul Agerpres, Constantin Alexandroaie, transmite: In Statele Unite se intensifică protestele împotriva continuării războiului din Indochina. In prezent au loc intense pregătiri în vederea organizării primei ofensive de primăvară a partizanilor păcii pentru încetarea războiului și retragerea imediată a tuturor trupelor americane din această zonă a lumii. „Americanii s-au săturat pînă peste cap de acest război. Ei nu mai cred în ceea ce Administrația le promite", a declarat John Gardner, liderul organizației pacifiste „Cauza Comună". Această organizație, creată acum două luni în scopul de a mobiliza opinia publică împotriva războiului, grupează deja peste 150 000 de oameni de cele mai diferite convingeri politice și profesii.

PEKIN Vizita delegației Neo Lao Haksat

PEKIN 25 (Agerpres) — Agenția China Nouă informează că Ciu En-lai, membru al Comitetului Permanent al Biroului Politic al C.C. al P.C. Chinez, precum și Iao Ven-kuan și Ciu Hui-tzo, membri ai Biroului Politic al C.C. al P.C. Chinez, au avut convorbiri cu Kayson Phomvihan, vicepreședinte al Comitetului Central al Frontului Patriotic din Laos, conducătorul unei delegații a Neo Lao Haksat. In cursul convorbirilor, desfășurate într-o atmosferă cordială și sinceră, părțile au făcut un schimb de păreri asupra situației actuale a războiului împotriva imperialismului S.U.A. și pentru salvare națională din Laos.

*

PEKIN 25 (Agerpres) — Norodom Sianuk, șeful statului cambodgian, președintele Frontului Național Unit al Cambodgiei, a avut o întîlnire cu Kayson Phomvihan, informează agenția China Nouă.

ORIENTUL APROPIAT

CAIRO 25 (Agerpres) — Președintele R.A.U., Anwar Sadat, s-a întîlnit din nou, miercuri, cu comandanții forțelor armate egiptene — anunță ziarul „Al Ahram". Această reuniune este ultima dintr-o serie de convorbiri pe care șeful statului egiptean le-a avut în aceste zile cu comandanții și ofițerii superiori ai trupelor staționate de-a lungul Canalului de Suez. A fost trecută în revistă situația din zonă. Totodată, președintele Sadat a vorbit despre poziția adoptată de diferite țări, precum și de rezistența palestiniană față de conflictul din Orientul Apropiat.

*

CIUDAD DE MEXICO 25 (Agerpres) Ministrul afacerilor externe al Israelului, Abba Eban, a sosit la Ciudad de Mexico pentru o vizită de cinci zile, în cursul căreia va prezida o reuniune a ambasadorilor țării sale în America Latină. Miercuri după-amiază, Eban a avut o convorbire cu ministrul afacerilor externe al Mexicului, Emilco Rabasa, cu care a discutat situația din Orientul Apropiat.

*

CAIRO 25 (Agerpres) — Ahmed Machhour, președintele Biroului pentru Canalul de Suez, a dezmințit formal existența unui proiect de construire a unui nou canal paralel cu cel actual, care să lege Marea Roșie cu Mediterana. El a răspuns în acest mod știrilor potrivit cărora un consorțiu european cu sediul la Paris ar fi propus recent un astfel de proiect autorităților egiptene.

*

NEW YORK 25 (Agerpres) — Fostul premier israelian David Ben Gurion a acordat săptămînalului „Saturday Review" un interviu în care a afirmat că „pacea, o pace adevărată, este pentru noi acum necesitatea primordială. Pentru a o obține, trebuie să revenim la frontierele dinainte de 1967". El a adăugat că, „în ce privește securitatea Israelului, frontierele care pot fi apărate din punct de vedere militar nu ar fi suficiente ele însele pentru garantarea viitorului. Adevărata securitate — a spus fostul premier — constă în pacea adevărată cu vecinii noștri arabi, în încrederea reciprocă și în prietenie".

Afirmînd că a constatat o dorință din partea R.A.U. de a recunoaște Israelul în schimbul retragerii sale de pe teritoriile ocupate, Ben Gurion a conchis că a sosit momentul de a se negocia.

Președintele Iosip Broz Tito a sosit la Roma

ROMA 25 — Corespondentul Agerpres, Nicolae Puicea, transmite: Joi, a început vizita oficială a președintelui Iosip Broz Tito în Italia, apreciată aici ca un eveniment important în evoluția relațiilor italo-iugoslave. Poporul italian, spunea președintele Giuseppe Saragat în cuvîntul de bun sosit rostit pe aeroportul Ciampino, este pe deplin convins de semnificația acestei vizite care evidențiază prietenia dintre Italia și Iugoslavia. Contactele menite să dezvolte raporturile dintre cele două țări, a spus președintele Saragat, au consolidat înțelegerea dintre Italia și Iugoslavia nu numai în ceea ce privește interesele comune, ci și idealurile de justiție și pace pe care le urmăresc cele două țări. „Vizita dv. la Roma dobîndește o deosebită importanță și în raport cu țelul său de a se realiza o mai mare destindere și colaborare în Europa, în cadrul căreia prietenia italo-iugoslavă constituie un element semnificativ", a spus președintele Saragat.

In cursul ultimilor 10 ani, a răspuns președintele Iosip Broz Tito, relațiile dintre Iugoslavia și Italia au atins un nivel într-adevăr ridicat; sînt relații foarte bune și ele demonstrează cum între două țări cu sisteme social-politice diferite pot fi stabilite nu numai relații economice fructuoase, ci și relații politice fertile. Iosip Broz Tito a spus, de asemenea, că Iugoslavia și Italia își pot aduce în mod efectiv o contribuție reală la menținerea și consolidarea păcii în Mediterana și în Europa.

După cum s-a anunțat, pe agenda convorbirilor Saragat-Tito, care au început în cursul după-amiezii, se află înscrise evoluția situației din Europa, relațiile Est—Vest, convocarea conferinței pentru securitate, relațiile cu țările din Africa, colaborarea economică nediscriminatorie dintre state și, firește în mod esențial, dezvoltarea raporturilor dintre cele două țări.

Delegația guvernamentală română la Șanhai

ȘANHAI 25 — Corespondentul Agerpres, Ion Gălățeanu, transmite: Delegația guvernamentală română condusă de tovarășul Gheorghe Rădulescu, vicepreședinte al Consiliului de Miniștri, a vizitat joi o comună populară din preajma orașului Șanhai.

In aceeași zi, conducătorul delegației guvernamentale române a vizitat Muzeul primului congres al Partidului Comunist Chinez, care a avut loc la 1 iulie 1921 și pentru al cărui semicentenar poporul chinez face ample pregătiri.

Membrii delegației au vizitat, de asemenea, importante obiective industriale din Șanhai, printre care Fabrica de monocristale de siliciu, cocseria „Usun" și Fabrica de materiale fotosensibile.

Pretutindeni, oaspeților români li s-a făcut o primire caldă, prietenească, expresie a sentimentelor de stimă și prețuire dintre popoarele chinez și român.

Congresul P. S. I. U. P.

Mesajul de salut adresat de C. C. al P. C. R.

ROMA 25 — Corespondentul Agerpres, Nicolae Puicea, transmite: In cadrul lucrărilor celui de-al III-lea Congres al Partidului Socialist Italian al Unității Proletare, care se desfășoară la Bologna, joi s-a dat citire mesajelor de salut adresate P.S.I.U.P. de partidele comuniste și muncitorești, de organizațiile mișcărilor de eliberare dintr-o serie de țări.

Mesajul de salut adresat delegațiilor la congres, tuturor membrilor P.S.I.U.P., de C.C. al Partidului Comunist Român, a fost transmis de tovarășul Mihai Gere, membru supleant al Comitetului Executiv, secretar al C.C. al P.C.R. In mesaj se arată că P.C.R. urmărește cu sentimente de vie solidaritate și simpatie activitatea desfășurată de Partidul Socialist Italian al Unității Proletare pentru înfăptuirea aspirațiilor de democrație, progres economic și social ale maselor muncitoare, ale poporului italian, pentru unitatea de acțiune cu comuniștii, cu toate forțele de stînga din Italia. P.S.I.U.P. se pronunță cu fermitate împotriva politicii imperialiste de dominație și agresiune, pentru libertatea popoarelor, pentru solidaritatea internațională a tuturor forțelor antiimperialiste.

In mesaj sînt relevate relațiile prietenești, internaționaliste, dintre P.C.R. și P.S.I.U.P., statornicite pe temeiul luptei comune pentru triumful cauzei păcii, democrației și socialismului, și este exprimată convingerea că aceste legături se vor dezvolta în continuare, corespunzător intereselor partidelor noastre, ale popoarelor român și italian, ale mișcării muncitorești internaționale.

Poporul român, angajat într-o vastă operă de construcție, a înfăptuit cu succes, în ciuda unor condiții naturale nefavorabile, planul cincinal de dezvoltare a industriei, agriculturii, științei, artei și culturii, se spune în mesaj. In prezent, sub conducerea P.C.R., poporul român își dedică întreaga sa energie creatoare traducerii în viață a programului adoptat de Congresul al X-lea, care prevede o dezvoltare impetuoasă a economiei naționale, ridicarea nivelului material și spiritual al poporului, perfecționarea continuă a relațiilor sociale și a metodelor de conducere a societății românești, dezvoltarea democrației socialiste pentru a stimula în și mai mare măsură masele populare la opera de înfăptuire a acestui program. Aceasta va reprezenta un pas important pe calea întăririi Republicii Socialiste România, înfloririi și prosperității statului socialist liber și suveran, va spori contribuția României la întărirea sistemului mondial socialist, a influenței socialismului în lume.

Detașament activ al mișcării revoluționare contemporane, Partidul Comunist Român desfășoară o amplă activitate internațională îndreptată spre dezvoltarea relațiilor României cu toate țările socialiste, intensificarea colaborării cu toate partidele frățești, întărirea unității mișcării comuniste și muncitorești pe baza respectării neabătute a principiilor marxism-leninismului și internaționalismului proletar, ale egalității în drepturi, autonomiei, neamestecului în treburile interne, ale dreptului fiecărui partid de a-și elabora de sine stătător politica internă și externă.

Partidul Comunist Român este pe deplin solidar cu mișcările democratice, progresiste, de eliberare națională, militează consecvent pentru întărirea unității tuturor forțelor care luptă împotriva imperialismului, pentru libertate, independență națională și progres social.

Vă dorim din inimă, se spune în mesaj, succes deplin în îndeplinirea hotărîrilor Congresului pentru prosperitatea poporului italian, pentru triumful idealurilor democrației, socialismului și păcii.

Mesajul C.C. al P.C.R. a fost primit cu vii și puternice aplauze de către participanții la Congres.

BELGIA — La Hasselt au avut loc mari demonstrații ale fermierilor, care s-au soldat cu ciocniri cu poliția și arestări. In intreaga Belgie au avut loc săptămîna trecută demonstrații ale muncitorilor agricoli nemulțumiți de prețurile fixate la produsele agricole.

IN CLIȘEU: Un grup de muncitori agricoli încearcă să-și elibereze tovarășii arestați din incinta jandarmeriei din Hasselt.

BRUXELLES „Maratonul agrar" a luat sfîrșit

BRUXELLES 25 (Agerpres) — „Maratonul agrar" care a început luni la Bruxelles a luat sfîrșit joi înainte de amiază, după dispute deosebit de aprinse. Cei șase miniștri ai agriculturii din țările Pieței comune au dezbătut zi și noapte două teme extrem de spinoase: fixarea prețurilor la produsele agrare pentru anul 1971 și așa-numitul program de modernizare a agriculturii Pieței comune. Reprezentanții Comisiei C.E.E., președintele reuniunii, Michel Cointat, ceilalți delegați au făcut propuneri succesive, dar de fiecare dată ele nu au obținut consimțămîntul partenerilor la discuții. Joi la ora 7, ora locală, după o noapte albă, participanții nu întrevedeau încă posibilitatea obținerii unor rezultate pozitive. Deși s-a avansat ideea amînării lucrărilor Consiliului Ministerial pînă luni, unii dintre reprezentanții țărilor membre ale C.E.E. au declarat că nu vor părăsi capitala Belgiei pînă nu se va realiza un acord asupra prețurilor agricole și a programului de modernizare a agriculturii. In ultima ședință, cei șase miniștri au reușit să ajungă la un compromis asupra ambelor probleme.

Reuniunea Consiliului Ministerial al C.E.E. a avut loc pe fundalul nemulțumirilor generale ale agricultorilor din țările membre ale Pieței comune. Acestea și-au găsit expresia în uriașa demonstrație de marți a celor 100.000 de fermieri veniți la Bruxelles din toate cele șase țări membre ale C.E.E. Protestul lor a vizat întregul sistem agrar al Pieței comune. Planurile de perspectivă ale organismelor comunitare, care prevăd o drastică reducere a exploatărilor agricole, în special a celor mici și mijlocii, vor constitui în continuare — subliniază observatorii — un factor de permanente tensiuni sociale.

URUGUAY „Frente Amplio" și-a desemnat candidatul prezidențial

MONTEVIDEO 25 (Agerpres)

Frontul Unit al forțelor populare din Uruguay — Frente Amplio — și-a desemnat candidatul prezidențial pentru scrutinul din noiembrie, în persoana generalului în retragere Liber Seregni. Proclamarea oficială va avea loc în cadrul unei adunări publice care a fost convocată pentru astăzi (vineri). Pentru funcția de vicepreședinte a fost propusă candidatura lui Juan Jose Crottogini.

Frontul Unit al forțelor populare din Uruguay este o formațiune politică ce cuprinde partidele comunist, socialist, muncitoresc-revoluționar, creștin-democrat, alte grupări de stînga, ca și fracțiuni disidente din partidele tradiționale „Colorado" și „Blanco".

În Comitetul pentru dezarmare

GENEVA 25 (Agerpres).

La Geneva s-a desfășurat o nouă ședință de lucru a Comitetului pentru dezarmare, în cadrul căreia au luat cuvîntul reprezentanții Marii Britanii, Marocului și Mexicului. Cei trei vorbitori au făcut o serie de precizări în legătură cu proiectul de tratat privind interzicerea armelor chimice și bacteriologice.

După tentativa de lovitură de stat

La Freetown a fost restabilită liniștea

FREETOWN 25 (Agerpres)

Agențiile de presă transmit că miercuri seara a fost restabilită liniștea în capitala statului Sierra Leone, Freetown. În cursul după-amiezii au avut loc noi ciocniri între diferite grupuri de militari. Primul ministru Siaka Stevens a rostit un al doilea discurs la postul de radio, în care a adresat un apel tuturor locuitorilor să rămînă vigilenți față de cei ce încearcă să provoace disensiuni în rîndul populației.

Pe de altă parte, la Freetown s-a aflat că generalul Bangurah, autorul tentativei de lovitură de stat, a fost arestat.

Ședința guvernului R. D. Germane

BERLIN 25 — Corespondentul Agerpres, Ștefan Deju, transmite: Consiliul de Miniștri al R.D. Germane a analizat stadiul îndeplinirii planului economiei naționale în primele luni ale anului curent. Intr-un comunicat dat publicității sînt apreciate eforturile oamenilor muncii pentru realizarea prevederilor planului, îndeosebi în cadrul întrecerii în cinstea Congresului P.S.U.G.

Președintele Consiliului de Miniștri, Willi Stoph, a trasat ca sarcină principală organelor de stat și economice asigurarea unei discipline de stat și de plan exemplare, în vederea obținerii unor rezultate bune în toate domeniile economiei naționale. Dezvoltarea continuă a cooperării între întreprinderi este considerată drept o sarcină de importanță deosebită. „Consiliul de Miniștri — se menționează în comunicat — a apreciat realizările în domeniul producției bunurilor de consum. Totodată el a criticat rămînerile în urmă în unele ramuri industriale".

Membrii guvernului au fost informați, în cursul ședinței, asupra rezultatelor Tîrgului internațional de la Leipzig.

BONN Dezbaterile din Bundestag

BONN 25 — Corespondentul Agerpres, Mircea Moarcăș, transmite: In Bundestag au avut loc dezbateri în legătură cu programul intern al cabinetului. Cancelarul Willy Brandt a declarat că guvernul său va rămîne credincios programului de măsuri interne anunțat în timpul campaniei electorale și la începutul legislaturii actuale, anunțînd, însă, că acesta ar putea fi frecvent revizuit în raport de necesități.

Purtătorul de cuvînt al opoziției U.C.D.-U.C.S., Gerhard Stoltenberg, fost ministru al cercetării științifice, a opinat că programul guvernamental este lipsit de claritate, îndeosebi în ceea ce privește prioritatea reformelor și posibilitățile lor de finanțare.

Comentînd dezbaterile din Bundestag, presa vest-germană relevă, în principal, complexitatea dificultăților economice cărora trebuie să le facă față guvernul de la Bonn. Sînt evocate, în context, posibilitățile limitate ale cabinetului de a crea un echilibru între creșterea prețurilor și cea a salariilor. Reducerile bugetare și creșterea impozitelor sînt considerate ca soluții provizorii și nepopulare.

SOFIA

Joi, la Pievna, în prezența lui Todor Jivkov și a altor conducători de partid și de stat bulgari, a fost inaugurat oficial Combinatul petrochimic din localitate, al doilea ca mărime din R.P. Bulgaria. Combinatul va prelucra anual un milion tone de țiței. Pe lîngă combinat, a fost construită o termocentrală cu o capacitate de 60 Mw și o producție de 400 tone aburi pe oră. Constructorii bulgari au dedicat această importantă realizare Congresului al X-lea al P.C.B.

BUENOS AIRES

Junta militară care și-a asumat puterea în Argentina a procedat joi la o remaniere guvernamentală și la înlocuirea unor personalități politice care dețineau posturi importante în Administrație. În noul cabinet au fost menținuți o parte din vechii titulari, inclusiv ministrul economiei, Aldo Ferrer, socotit în unele cercuri oficiale ca fiind direct răspunzător, prin măsurile economice pe care le-a inițiat, de nemulțumirile ce au generat grevele muncitorilor din ultimele săptămîni.

LONDRA

Chile va stabili relații diplomatice cu Republica Democrată Germană într-un viitor apropiat — a declarat, în cadrul unei conferințe de presă ținute la Londra, ministrul adjunct al afacerilor externe al Republicii Chile, Alcides Leal. Ministrul chilian a sosit la Londra în cadrul unei vizite oficiale venind din R.D. Germană.

ROMA

Miercuri seara a avut loc, la Roma, o puternică manifestație antifascistă, organizată de partidele actualei coaliții guvernamentale, de Partidul Comunist Italian, Partidul Socialist Italian al Unității Proletare și de cele trei mari sindicate italiene — C.G.I.L., C.I.S.L. și U.I.L. Demonstranții au adus un omagiu patrioților italieni uciși în urmă cu 27 de ani de naziști.

BELFAST

Noul prim-ministru al Irlandei de nord, Brian Faulkner, a avut consultări în cursul zilei de miercuri cu comandanții forțelor armate și ai poliției, cu care a examinat măsurile ce vor fi luate pentru prevenirea unor noi incidente în Ulster. Deși Faulkner este considerat drept un moderat în cadrul Partidului unionist de guvernămînt, în prima declarație pe care a făcut-o el a avertizat că vor fi luate măsuri din cele mai severe „pentru restabilirea liniștii și ordinii" în această provincie a Mării Britanii. Potrivit agenției U.P.I. aripa de dreapta a Partidului unionist exercită presiuni puternice asupra noului prim-ministru pentru ca acesta să dea un curs dur politicii sale.

MADRID

Peste 8.000 de cadre didactice din învățămîntul primar și secundar din Spania au declarat grevă în sprijinul revendicărilor lor profesionale. Această acțiune a afectat 15 provincii spaniole, îndeosebi regiunile Madrid, Catalonia, Granada, insulele Baleare și insulele Canare. Concomitent, în numeroase instituții de învățămînt particulare cadrele didactice au declarat greve parțiale.

RIO DE JANEIRO

Autoritățile din Sao Paulo au confirmat joi începerea unei anchete privind torturile practicate de poliția din acest oraș. Ancheta se referă la cazul unei femei — Arlete Maria Bensado — care, după o discuție cu soția unui ofițer de poliție a fost arestată și torturată. In urma torturilor arestata a încetat din viață. Cazul a fost relatat de ziarul „Journal do Brasil", determinînd autoritățile să ia atitudine.

WASHINGTON

Senatul S.U.A. a respins miercuri cu 51 voturi contra 46 creditele în sumă de 134 milioane dolari solicitate de guvern pentru continuarea construcției celor două prototipuri ale avionului supersonic de transport „S.S.T.". Hotărîrea Senatului este interpretată drept o lovitură dată poziției președintelui Nixon, care a sprijinit acest proiect. Intr-o declarație făcută imediat după ce s-a anunțat rezultatul votului, președintele Nixon și-a exprimat „dezamăgirea" față de această măsură.

Scurte știri

CALEIDOSCOP

DELHI 25 (Agerpres) — In numai cîteva zile, o epidemie de gripă care bîntuie statul Himachal din nordul Indiei a provocat aproape 100 de decese, s-a anunțat la Delhi.

*

BONN 25 (Agerpres) — Societatea vest-germană „Ruhrgas Ag Essen" și grupul industrial italian „Eni" au căzut de acord să construiască în comun pe teritoriul R. F. a Germaniei o conductă care să permită transportarea anual a 6,5 miliarde metri cubi de gaze naturale din Olanda spre Italia.

*

MONACO 25 (Agerpres) — Seismografele centrului științific din Monaco au înregistrat în cursul nopții de marți spre miercuri două cutremure de pămînt, avînd epicentrul în regiunea Alpilor maritimi.

*

NANCY 25 (Agerpres) — O carte poștală expediată la 16 iulie 1938 din localitatea Lons le Saunier a sosit la 23 martie 1971 la Pont a Mousson. A trebuit să treacă 32 de ani pentru ca această scrisoare să parcurgă distanța de 280 km, care desparte cele două localități franceze.

*

LONDRA 25 (Agerpres) — La Galeria londoneză Sotheby a fost vîndut miercuri la licitație cu 170.000 de lire sterline un tablou de Goya, care îl înfățișează pe elevul marelui pictor, Asenio Julia.

SPORT

BELGRAD 25 (Agerpres) — Turneul internațional feminin de șah de la Belgrad s-a încheiat cu victoria campioanei mondiale Nona Gaprindașvili (U.R.S.S.), care a reușit un veritabil tur de forță, cîștigînd toate cele 13 partide disputate.

A doua protagonistă a turneului de la Belgrad a fost reprezentanta României Alexandra Nicolau, clasată pe locul secund, cu un procentaj foarte bun (10 puncte), în timp ce ocupanta locului trei, de asemenea o șahistă română, Margareta Teodorescu, termină întrecerea cu 7 puncte.

Cîte 6,5 puncte au totalizat Katia Iovanovici (Iugoslavia), Bilek (Ungaria) și Sokolova (Iugoslavia), urmate de Vreeken (Olanda), Gordana Iovanovici (Iugoslavia) — 6 puncte etc.

Redacția și Administrația: strada Vasile Alecsandri nr. 8 — Iași. Telefon 14127.

Tiparul: Intreprinderea poligrafică Iași, str. Vasile Alecsandri nr. 6, Telefon 14620

CENTRALA UNIVERSITARĂ „M. EMINESCU" IAȘI

ANUL XXVII
Nr. 7626
SÎMBĂTĂ
27
MARTIE
1971
6 PAGINI
30 BANI

Proletari din toate țările, uniți-vă!

Flacăra Iașului

Organ al Comitetului județean Iași al P.C.R. și al Consiliului popular județean

În pagina a 6-a

- Agravarea situației în Pakistanul oriental
- COMENTARIUL ZILEI
  Între presă și Administrație

ÎN CAPITALĂ

Adunarea jubiliară cu prilejul împlinirii unui secol de la proclamarea Comunei din Paris

Cuvîntarea tovarășului Ion Gheorghe Maurer

Vineri după-amiază, la Opera Română, a avut loc adunarea jubiliară, organizată de Comitetul municipal București al P.C.R., cu prilejul împlinirii unui secol de la proclamarea Comunei din Paris, prima întruchipare a puterii clasei muncitoare și a statului proletar, vestitoare a lumii noi, socialiste.

Pe draperia roșie a fundalului scenei, reprodus după o cunoscută gravură a vremii, e înfățișat momentul istoric al constituirii Comunei. Frunze de lauri, semn al prețuirii înalte, sînt alăturate datelor festive: 1871—1971, care marchează un secol de luptă al proletariatului mondial, răstimp în care idealurile de libertate și dreptate socială pentru care au militat și s-au jertfit comunarzii au triumfat pe o întinsă parte a lumii.

În sală se aflau membri ai C.C. al P.C.R., Consiliului de Stat și ai guvernului, ai Consiliului Național al Frontului Unității Socialiste, vechi militanți ai mișcării muncitorești din România, conducători de instituții centrale de stat și obștești, activiști de partid și ai organizațiilor de masă, oameni de știință, cultură și artă, numeroși oameni ai muncii din întreprinderile Capitalei.

Întîmpinați cu aplauze, în prezidiu au luat loc tovarășii: **Ion Gheorghe Maurer, Emil Bodnaraș, Paul Niculescu-Mizil, Gheorghe Pană, Ilie Verdeț, Janos Fazekas, Dumitru Popa, Leonte Răutu, Ștefan Voitec, Miron Constantinescu,** precum și tovarășii **Chivu Stoica, Constantin Pîrvulescu, Gheorghe Vasilichi, Ion Popescu-Puțuri,** vechi militanți ai mișcării muncitorești din țara noastră, **Suzana Gâdea,** președinta Consiliului Național al Femeilor, **Dan Marțian,** prim-secretar al C.C. al U.T.C., **Anton Breitenhofer,** vicepreședinte al Consiliului oamenilor muncii de naționalitate germană, **Alexandru Kopandi,** secretar al Consiliului oamenilor muncii de naționalitate maghiară, **Miron Nicolescu,** președintele Academiei Republicii Socialiste România, **Nicolae Anghel,** muncitor fruntaș la Uzinele „Republica", **Maria Mălăin,** studentă la Universitatea din București.

În sală se aflau șefi ai unor misiuni diplomatice acreditați la București și alți membri ai corpului diplomatic.

Adunarea a fost deschisă de tovarășul Dumitru Popa, membru al Comitetului Executiv al C. C. al P.C.R., prim-secretar al Comitetului municipal București al P.C.R.

Despre cea de-a 100-a aniversare

(continuare în pag. a 2-a)

Onorată asistență,

Aniversăm împlinirea unui secol de la proclamarea Comunei din Paris, eveniment cu profunde semnificații politice și ideologice pentru mișcarea muncitorească revoluționară, ca și pentru istoria universală. Comuna a însemnat actul de naștere al unei noi puteri de stat, în care clasa muncitoare s-a afirmat ca forță socială precumpănitoare, ca protagonistă în opera de guvernare, dobîndind astfel posibilitatea de a ridica politica sa de clasă la rangul de politică a statului. Aparițiași faptele Comunei au luminat, ca într-o strălucitoare, viitorul clasei muncitoare, al mișcării sale revoluționare, vestind amurgul societății capitaliste, trecerea la socialism, prefigurînd organizarea societății noi, în care masele muncitoare devin stăpîne ale propriilor destine. Iată de ce, în pofida scurtei sale existențe, de numai 72 de zile, Comuna a intrat în patrimoniul celor mai scumpe tradiții ale mișcării muncitorești internaționale. La un veac de la instaurarea ei, poporul român, constructor al socialismului, aduce un profund omagiu celor care, prin lupta lor eroică, au înălțat primii steagul revoluției proletare.

Este un izvor de satisfacție pentru noi toți, pentru omenirea progresistă, faptul că în zilele noastre cauza socialismului a biruit în 14 țări ce cuprind mai bine de o treime din populația lumii, că această cauză trăiește și se afirmă în neîntreruptele lupte de emancipare socială și națională care brăzdează, actualmente, orînduirea capitalistă. În condițiile în care sărăcia și nedreptatea socială constituie încă o realitate pe cele mai multe meridiane ale globului, idealurile socialiste sînt în măsură să dea un sens limpede, o finalitate precisă luptei sutelor de milioane de oameni din lumea întreagă care năzuiesc la o viață mai bună.

Tovarăși,

Fenomenul pe care l-a reprezentat Comuna în istoria universală poate fi explicat numai situîndu-l în contextul împrejurărilor în care a avut loc, împrejurări ce au purtat amprenta nivelului de dezvoltare economică, socială, politică și a tradițiilor societății franceze din secolul al XIX-lea.

Un element caracteristic al acestei dezvoltări l-a constituit formarea unui proletariat tot mai puternic și mai combativ, cu o tot mai clară conștiință a intereselor sale de clasă. Încă în timpul Revoluției Franceze, proletariatul, deși lipsit de o ideologie și o politică proprie, s-a manifestat pe arena vieții politice ca forță de masă cea mai activă, insuflînd vigoare luptei revoluționar-democratice purtate în numele idealurilor de libertate, egalitate, fraternitate. În deceniile următoare, rolul lui în societate s-a accentuat mereu, pe măsura sporirii numerice, a creșterii, o dată cu dezvoltarea industriei, a ponderii muncitorilor de fabrică. Pe baricadele revoluțiilor din 1830 și 1848, ca și în alte bătălii sociale, proletariatul și-a formulat din ce în ce mai răspicat propriile revendicări — conștiința sa politică, precum și organizarea sa primind noi impulsuri sub influența ideilor socialismului științific, care au început a fi răspîndite în Franța îndeosebi după crearea Internaționalei I de către Marx și Engels.

Comuna, marcînd ridicarea clasei muncitoare la rolul de deținătoare a puterii politice în societate s-a înscris, în ordinea firească a acestei evoluții, ca treapta cea mai înaltă atinsă de lupta revoluționară a proletariatului francez în secolul trecut.

Cauzele proxime ale instaurării Comunei sînt legate, așa cum se știe, de grava criză politică pe care a cunoscut-o Franța în urma înfrîngerii suferite în războiul din 1870 cu Prusia, criză ce a dus la prăbușirea regimului lui Napoleon al III-lea și instaurarea, la 4 septembrie 1870, a celei de-a treia republici. Faptul că noul guvern al lui Thiers, în loc să întreprindă măsuri energice pentru a opri înaintarea armatelor prusiene spre Paris, a capitulat în fața cotropitorilor, sacrificînd interesele fundamentale ale Franței, integritatea ei teritorială, a stîrnit o profundă indignare în rîndurile maselor largi populare, hotărîte să apere cu arma în mînă libertatea patriei. Această indignare a răbufnit într-o adevărată revoltă atunci cînd guvernul a trecut la acțiuni de reprimare a poporului înarmat.

Dînd expresie sentimentelor patriotice ce însuflețeau națiunea franceză, proletariatul parizian s-a afirmat ca forța socială în stare să-și asume răspunderea organizării luptei pentru apărarea capitalei asediate. Tocmai prin identificarea sa cu interesele naționale majore, prin fermitatea cu care s-a angajat în luptă, el și-a cîștigat încrederea și sprijinul maselor largi neproletare, ceea ce i-a dat posibilitatea să preia în mîinile sale puterea în stat. Cu începere de la 18 martie 1871 — ziua în care detașamentele înarmate ale muncitorilor, zădărnicind încercarea guvernului burghez de a dezarma Garda Națională, au ocupat principalele instituții, iar guvernul lui Thiers s-a refugiat la Versailles — Parisul s-a aflat sub conducerea Comitetului Central al Gărzii Naționale. Cum se arăta într-un manifest al acestuia, „proletarii din Paris, în mijlocul înfrîngerilor și trădării claselor stăpînitoare, au înțeles că a sunat ceasul cînd trebuie să salveze situația, luînd în propriile lor mîini conducerea treburilor politice... Ei au înțeles că este datoria lor cea mai înaltă și dreptul lor absolut să se constituie stăpîni ai propriei lor soarte și să preia puterea de stat". Și este de remarcat că noua putere a fost recunoscută de populația muncitoare a Parisului ca propria sa putere — după cum au arătat alegerile desfășurate în ziua de 26 martie pe baza votului universal, și apoi entuziasmul mulțimii adunate la 28 martie în fața străvechii clădiri a primăriei, l'Hotel de Ville, pentru a saluta proclamarea solemnă a Comunei. Însăși componența Consiliului Comunei, în care alături de cunoscuți fruntași ai proletariatului s-au aflat numeroși intelectuali, precum și exponenți ai micii burghezii, a atestat caracterul larg reprezentativ al noii puteri, întruchipînd rolul conducător al proletariatului, aliat cu toate celelalte pături și categorii sociale care formau populația muncitoare a Parisului.

Este bine știut că activitatea Comunei a fost limitată atît în timp — datorită existenței scurte de numai două luni și jumătate, — cît și în spațiu — raza sa de acțiune nereușind să depășească cadrul Parisului. Încercările de a instaura Comuna în alte mari orașe ale Franței, după exemplul Capitalei, au eșuat, Parisul rămînînd astfel izolat în luptă, și cu dușmanul la porțile sale. În plus, proletariatul din acel timp era lipsit de experiența conducerii politice a societății, pus pentru prima oară în situația de a soluționa probleme de stat. Este cu atît mai remarcabil faptul că în aceste împrejurări deosebit de dificile, guvernarea Comunei a făcut să apară, să prindă contur fizionomia unui nou tip de putere politică, necu-

(continuare în pag. a 2-a)

LUCRĂRILE CONGRESULUI SINDICATELOR

Vineri, au continuat lucrările Congresului Uniunii Generale a Sindicatelor. La începutul ședinței de dimineață, participanții au fost informați asupra dezbaterilor din ziua precedentă, desfășurate în cele cinci comisii pe probleme, aprobate de Congres. S-a arătat că în discuțiile pe comisii s-au făcut peste 1.100 de propuneri valoroase pentru îmbunătățirea activității generale a organelor și organizațiilor sindicale. Discuțiile s-au desfășurat într-o atmosferă creatoare, de analiză critică și autocritică, participanții fiind animați de dorința de a promova în activitatea sindicatelor spiritul novator, înalta exigență și responsabilitate, numai astfel putînd aduce sindicatele întreaga lor contribuție la înfăptuirea luminosului program, elaborat de partid, pentru progresul economic și spiritual al societății, pentru continua înflorire a patriei noastre.

Au continuat apoi dezbaterile în plenul Congresului. Au luat cuvîntul **Anghel Alexe,** președintele Consiliului național pentru cultură fizică și sport, **Radu Popa,** președintele Comitetului sindicatului de la Uzinele de utilaj petrolier din Tîrgoviște, **Argina Gosav,** inginer la Trustul local de construcții — Iași, **Soare Cleper,** președintele Comitetului sindicatului de la Uzina de țevi din Roman, **Ion Arghiroiu,** președintele Comitetului sindicatului de la Combinatul de exploatare și industrializare a lemnului din Focșani, **Mihai Liculescu,** directorul general al Grupului de uzine de aparataj și mașini electrice — Craiova, **Petre Lupu,** membru al Comitetului Executiv al C.C. al P.C.R., ministrul muncii, **Florea Turcu,** președintele Comitetului sindicatului de la Fabrica de zahăr din Corabia, județul Olt, **Alexandru Clichici,** inginer la Întreprinderea de mecanizare a agriculturii din județul Botoșani, **Lidia Orădean,** președinta Comitetului Uniunii sindicatelor din unitățile sanitare, **Alexandru Dobru,** inspector șef al Inspectoratului pentru protecția muncii din Buzău, **Constantin Costin,** președintele Comitetului sindicatului de la Fabrica de rulmenți din Bîrlad, **Vasile Cazan,** președintele Consiliului județean — Gorj al sindicatelor, **Iosif Walter,** secretar al Comitetului Central al U.T.C., **Nicolae Mihăilescu,** președintele Comitetului sindicatului din unitățile de exploatare și industrializare a lemnului — Fălticeni, **Maria Stănescu,** președinta Uniunii sindicatelor din învățămînt și cultură, **Savin Cazacu,** președintele Comitetului sindicatului de la Fabrica de ulei din Slobozia, **Ștefan Szabo,** președintele Consiliului orășenesc—Tg. Secuiesc al sindicatelor, **Florica Strîcat,** președinta Comitetului sindicatului de la Fabrica „Sebeș" din județul Alba, **Ioan Wagner,** președintele Comitetului sindicatului de la Întreprinderea de construcții locale — Brașov, **Gheorghe Borș,** președintele Consiliului municipal — București al sindicatelor, prof. **Constantin Dinculescu,** președintele Consiliului național al inginerilor și tehnicienilor, **Iosif Burian,** președintele Consiliului județean — Harghita al sindicatelor, **Șerban Nichie,** mecanic de locomotivă la Depoul C.F.R. — Cluj, **Dumitru Tecuceanu,** președintele Consiliului județean — Teleorman al sindicatelor.

De asemenea, au luat cuvîntul, pentru a saluta Congresul, **Ahti Vilhelm Fredriksson,** prim-secretar al Federației sindicatelor din Finlanda, **Seyed Ahamed Alavi Mowlana,** cosecretar general al Federației sindicatelor independente Sri-Lanka din Ceylon, **Becquer Isais Sanchez Pico,** secretar cu probleme de relații al Confederației oamenilor muncii din Ecuador, **Axel Francois Richard Menda,** secretar național cu problemele externe al Uniunii naționale a muncitorilor din Congo (Kinshasa), **Rakotohe Remy,** vicepreședinte al Federației sindicatelor oamenilor muncii din Madagascar, **Dalmeida Antoine,** secretar general al Uniunii oamenilor muncii din Dahomey, **Ahmed Kane,** secretar cu relațiile internaționale al Uniunii naționale a oamenilor muncii din Niger, **Hassan Abdulla Mohamed,** membru al Comitetului Central și al Secretariatului general al Federației sindicatelor din Republica Arabă Yemen, **Firmen Deleciuz,** secretar național al Centralei generale a serviciilor publice din Belgia, **Koulibaly Kemeko,** secretar permanent al Comitetului național al muncitorilor din Guineea, **Rene Higueras del Barca,** secretarul Centralei muncitorești din Bolivia, președinte al Federației învățătorilor din mediul urban, **Nicodimos Melissos,** membru al Comitetului Executiv al Federației Panciriote a Muncii (P.E.O.), secretar al organizației P.E.O. din Larnaka, **Adolph Pasxtor Mujwahuzi,** membru al Comitetului Executiv al Uniunii naționale a muncitorilor din Tanganika (Tanzania), director și redactor-șef al organului sindical săptămînal „Muncitorul", **Angelopoulos Mihalis,** reprezentantul Frontului muncitoresc antidictatorial din Grecia, **Manuel Conrado Alban Olaya,** secretar general al Federației provinciale a oamenilor muncii din Callao, secretar cultural al Federației funcționarilor bancari din Peru, **Monssa Gaye,** secretar general al Sindicatului muncitorilor și șoferilor din Mauritania, **Amadon Lamine Diallo,** secretar general al Confederației naționale a muncitorilor din Senegal, **Luis Alvarez,** membru al Consiliului General al Centralei unificate a muncitorilor din Venezuela, **Mario Nanni,** secretar general al Confederației sindicale din San Marino, **Labah Felix,** secretar general adjunct al Uniunii naționale a oamenilor muncii din Togo, **Stephen Agboh,** membru al Comitetului Executiv al Congresului sindicatelor din Ghana, președintele Uniunii naționale a marinarilor și docherilor, **James Okai Mettee,** membru al Comitetului Executiv al Congresului Muncii din Sierra Leone, secretar general adjunct al Sindicatului funcționarilor din serviciile publice și comerciale, **Jean Alain Rangassany,** secretar general al Uniunii meșteșugarilor și muncitorilor din uzinele municipale și industria zahărului din Mauriciu, **Jose Blanco Mendez,** reprezentantul Convenției naționale a oamenilor muncii din Uruguay, **Saralta Pierre Aime,** reprezentantul Uniunii naționale a muncitorilor din Republica Ciad.

Congresului i-au fost adresate, de asemenea, telegrame de salut din partea Uniunii Naționale a Muncitorilor din Senegal și Biroului Executiv al Consiliului

(continuare în pag. a 2-a)

LA IAȘI

Solemnitatea înmînării distincțiilor acordate unor unități și lucrători din agricultură

La Palatul Culturii, a avut loc ieri solemnitatea înmînării distincțiilor acordate unor unități agricole și lucrători din agricultura județului nostru pentru succesele înregistrate în activitatea desfășurată anul trecut.

La festivitate a luat parte tovarășul **Miu Dobrescu,** membru supleant al Comitetului Executiv al C.C. al P.C.R., prim-secretar al Comitetului județean de partid, președintele Consiliului popular județean.

Au participat, de asemenea, tovarășii **Gheorghe Cilibiu, Petre Mălcomete, Alexandru Dumitrache,** secretari ai Comitetului județean de partid, **Lucian Hatmanu,** vicepreședinte al Consiliului popular județean, director general al Direcției generale județene a agriculturii, industriei alimentare, silviculturii și apelor, **Ștefan Vrinceanu** și **Ioan Savin,** vicepreședinți ai Consiliului popular județean.

Au fost prezenți, totodată, factori de răspundere din Direcția generală județeană a agriculturii, industriei alimentare, silviculturii și apelor, Uniunea județeană a cooperativelor agricole, Întreprinderea de mecanizare a agriculturii și alți invitați.

Distincțiile au fost înmînate de tovarășul **Miu Dobrescu.**

Pentru merite deosebite în activitatea de producție și economico-financiară au primit **Ordinul Muncii clasa a III-a,** conferit de Consiliul de Stat al Republicii Socialiste România, tovarășii: ing. **Constantin Șeica,** directorul I.A.S. Iași, ing. **Ion Gheorghiu,** directorul I.A.S. Tg. Frumos, ing. **Liviu Jianu,** director tehnic, I.A.S. Cotnari, ing. **Constantin Iustin,** director tehnic, I.A.S. Miroslava, tehn. **Anghelache Ciovîrtă,** șef de fermă la I.A.S. Cotnari, **Spiridon Rotaru,** mecanic agricol la I.A.S. Bucium, **Aurel Hondru,** mecanic agricol la I.A.S. Bucium, **Dumitru Lupu,** mecanic agricol la Întreprinderea de stat Tomești pentru creșterea și îngrășarea porcilor, **Constantin Curcă,** îngrijitor de ovine la I.A.S. Cotnari, **Viorel Roșca,** mulgător la I.A.S. Tg. Frumos. Un număr de 9 lucrători din întreprinderile agricole de stat au fost distinși cu **Medalia Muncii.**

S-au înmînat apoi **Diplomele de onoare** acordate de Consiliul popular județean unităților pentru rezultate deosebite în îndeplinirea și depășirea sarcinilor de plan și angajamentelor asumate în 1970 în întrecerea dintre cooperativele agricole de producție și dintre stațiunile pentru mecanizarea agriculturii. Astfel, au fost distinse C.A.P.-urile din **Bălțați** și **Ruginoasa** (pentru ocuparea **locului I**), **Movileni** și **Perieni (locul al II-lea), Letcani** și **Românești (locul al III-lea), Tansa—Belcești** și **Țigănași (locul al IV-lea), Cornești** și **Cozmești** — comuna Cozmești **(locul al V-lea), Heleșteni** și **Șipote (locul al VI-lea).**

Moment din timpul solemnității înmînării distincțiilor.
Foto: G. PAUL

Au primit diplome de onoare și S.M.A.-urile din **Iugani, Tîrgu-Frumos** și **Pașcani,** clasate în ordine pe **primele trei locuri** în întrecerea dintre **stațiunile de mecanizare** a agriculturii.

Luînd cuvîntul în numele lucrătorilor din agricultura de stat distinși cu acest prilej, tov. ing. C. Șeica a adresat mulțumiri conducerii superioare de partid pentru condițiile tot mai bune de viață și muncă asigurate, angajîndu-se ca, împreună cu ceilalți salariați, să depună e-

(continuare în pag. a 2-a)

Spectacol festiv dedicat fruntașilor din agricultura județului Iași

Ieri seară, la Casa de cultură a tineretului și studenților din Iași a avut loc un spectacol muzical-coregrafic dedicat fruntașilor din agricultura județului Iași.

La spectacolul festiv a participat tovarășul **Miu Dobrescu,** membru supleant al Comitetului Executiv al C.C. al P.C.R., prim-secretar al Comitetului județean de partid, președintele Consiliului popular județean.

Au fost prezenți, de asemenea, tovarășii **Gheorghe Cilibiu, Petre Mălcomete** și **Alexandru Dumitrache,** secretari ai Comitetului județean de partid, membri ai biroului Comitetului județean de partid și ai Comitetului executiv al Consiliului popular județean. În sală se aflau președinți și ingineri șefi din cooperativele agricole de producție, mecanizatori, lucrători din I.A.S.-uri, activiști de partid și de stat. Programul muzical-coregrafic a fost susținut de formațiile artistice de amatori ale sindicatelor și cooperației meșteșugărești.

Amintim din acestea taraful Cooperativei „Prestațiunea", dirijat de Ionel Gotescu, formația de dansuri de la U.F.S., orchestra de muzică ușoară de la Uzina metalurgică, Grupul vocal al Cooperativei „Igiena", fanfara Uzinei mecanice „Nicolina", dirijată de Ionel Șerban, numeroși soliști etc.

Spectacolul s-a bucurat de succes.

„Zilele dramaturgiei originale"

Ieri, Teatrul „Maria Filotti" din Brăila a prezentat la Iași, cu ocazia fazei zonale a concursului „Zilele dramaturgiei originale", spectacolul cu piesa „Epoleții invizibili" de Th. Mănescu și Silvia Andreescu, în regia lui Yannis Veakis. Scenografia aparține lui Dan Jiteanu, iar costumele sînt realizate de Elena Ionescu.

Au interpretat actorii: Petre Simionescu, Ion Roxin, Eugenia Eftimie, Mariana Cercel, Gheorghe Moldovan, Nae Nicolae, Nicolai Ivănescu, Viorel Brînzaș, Anghel Deac, Mircea Valentin, Sabin V. Pop, Dorel Mihăilescu, Dumitru Dobrin, Carmen Roxin, Petre Cursaru, Elena Aciu, **Nicolae Munteanu.**

★

Astăzi la ora 20 vom putea participa, cu **prilejul aceleiași manifestări,** la spectacolul cu piesa **„Să nu-ți faci prăvălie cu scară" de Eugen Barbu,** prezentat de Teatrul **„Mihai Eminescu"** din Botoșani. Direcția de scenă este semnată de Eugen Traian Bordușanu, iar scenografia de **Elena Burdugan.**

A sosit corul „Madrigal"

Ieri seara a sosit la Iași corul „Madrigal" al Conservatorului de muzică „Ciprian Porumbescu" din București (dirijor Marin Constantin, artist emerit).

Astăzi, la ora 20, în sala Filarmonicii de stat „Moldova" din Iași, prestigiosul cor bucureștean va susține un concert care are în program lucrări de Palestrina, Scarlatti, Marițan Negrea, Fr. Hubik, S. Toduță, Alexandru Pașcanu, M. Marbé etc.

În pagina a 4-a

În fața răspunderii omului, mașinile lucrează mai bine

(Ancheta noastră la Fabrica de mobilă Iași)

CARNET IEȘEAN

Artizanat și calitate

Zilele trecute, ne-a vizitat la redacție prof. Ion Agapie din Iași.

— Ați văzut Palatul culturii din Țicău?

— Sincer să fiu, nu înțeleg la ce vă referiți, am răspuns cu uimire în glas.

— Atunci am să vă conving cu argumente, zise interlocutorul, zîmbind. Și imediat scoase din servietă un album, nou-nouț. Mă așteptam să găsesc în el niscaiva fotografii, dar era gol. Abia la întrebarea „Cum vă place?" am început să-l studiez mai cu atenție. Era un album mijlociu, cu coperta din lemn care avea pirogravate cîteva motive naționale, iar în mijloc Bojdeuca lui Ion Creangă. Numai că explicația de dedesubt spunea clar: Palatul culturii din Iași.

— Îl luasem cu intenția de a-l trimite unei cunoștințe din Polonia, ni se destăinui interlocutorul. Noroc că am observat măcar acasă inadvertența dintre desen și cele scrise dedesubt. Altfel aș fi făcut un prost serviciu orașului nostru.

Într-adevăr. Mă întreb însă ce se întîmpla dacă acest album — și poate nu singurul greșit — ar fi fost cumpărat de un străin care nu cunoaște limba română, sau chiar de către un turist ce-ar fi fost rău intenționat! Oare Cooperativa de artă populară „Miorița" — Iași — executantul acestui produs — nu are un serviciu al controlului tehnic de calitate care să verifice produsele ce se trimit pe piață?

Cu acest prilej mi-am amintit și de altceva. Am văzut la Constanța și în alte localități din țară unele obiecte de artizanat foarte frumoase, de bună calitate, executate tot de Cooperativa „Miorița" din Iași. Dar oricît am căutat în magazinele din Iași nu le-am putut găsi. Există două posibilități: ori Cooperativa „Miorița" trimite ce e mai bun în alte părți și reține pentru vînzare pe plan local ceea ce nu are prea multă căutare, ori organele noastre comerciale sînt mai puțin exigente în privința calității produselor.

Și într-un caz și în celălalt trebuie întreprins ceva!

Aurel INDIANU

Cuvîntarea tovarășului Ion Gheorghe Maurer

(urmare din pag. 1)

noscută pînă atunci în istorie — o putere aparținînd poporului și acționînd împreună cu el, pentru împlinirea năzuințelor de libertate, dreptate și progres social.

Astfel, Comuna a pășit din capul locului la înlăturarea vechii mașini de stat și la crearea unui organism întemeiat pe principiile eligibilității și răspunderii nemijlocite a tuturor slujitorilor săi în fața maselor. În cadrul Comunei, democrația reprezentativă, ridicată ea însăși pe un plan superior, s-a îmbinat cu democrația directă, realizată prin punerea principalelor probleme și măsuri — sociale, politice, militare, — în dezbaterea adunărilor publice, prin atragerea maselor celor mai largi la opera de conducere a statului. Este ceea ce avea în vedere Lefrançais, membru al Comunei, cînd proclama ca „obiectiv principal" al mișcării comunarde acela „de a încredința cetățenilor înșiși, prin adunările lor de cartier, grija de a-și reglementa propriile lor interese colective și locale". Era, evident, un mod nou de a concepe democrația, în măsură să-i asigure un caracter real, ca expresie a suveranității poporului, să o transforme într-o adevărată pavăză împotriva oricărei încercări de autonomizare a puterii de stat față de societate, de transformare a statului, a instituțiilor sale, din slujitori ai societății, în stăpîni ai ei. Aflăm în aceasta, fără îndoială, unul din cele mai prețioase elemente din experiența Comunei, prin care ea și-a cîștigat nepieritoare merite în fața contemporanilor, ca și a posterității.

Întreaga dimensiune a conținutului profund democratic al Comunei ne-o dezvăluie măsurile pe care ea le-a întăptuit sau și-a propus să le înfăptuiască în domeniul social-economic. Este de observat că în stabilirea acestor măsuri, Comuna n-a pornit de la utopii, de la visuri lanteziste, ci de la situația obiectivă de fapt, de la problemele decurgînd din condițiile economice și sociale ale societății franceze — probleme cărora, în virtutea caracterului ei de guvern al muncitorilor, le-a căutat o soluționare conformă cu interesele clasei muncitoare. Merită amintite în acest sens trecerea în administrarea asociațiilor muncitorești a tuturor întreprinderilor părăsite sau închise de patroni, punerea sub controlul de stat și al muncitorilor a întreprinderilor furnizoare ale statului. Asemenea măsuri trebuiau să constituie pași către organizarea muncii pe baza asociațiilor solidare, cu capital colectiv și inalienabil — după cum glăsuia un document al Comunei —, către marele țel de perspectivă al proletariatului — eliberarea socială a muncitorilor, suprimarea exploatării omului de către om; ele sînt semnificative pentru sensul socialist în care se dezvolta guvernarea poporului de către popor. De remarcat că în înfăptuirea lor, Comuna s-a sprijinit pe sindicate, al căror rol, ca organizații ale clasei muncitoare, l-a apreciat ca primordial în opera de edificare a noii societăți, în aceasta găsindu-și expresie, o dată mai mult, profundul ei democratism.

Comuna a avut conștiința importanței propagării culturii pentru dezvoltarea — imediată și de perspectivă — a societății franceze. Aceasta s-a reflectat în faptul că ea a statuat pentru prima oară, ca un principiu de bază în organizarea activității de instruire a populației, principiul învățămîntului laic, gratuit și obligatoriu. Chiar în condițiile asediului, ale nenumăratelor dificultăți pe care le-a avut de înfruntat, Consiliul Comunei a găsit timp pentru a se ocupa concret de problemele învățămîntului și ale culturii de masă. Semnificația principială și practică a unor asemenea preocupări și înfăptuiri este deosebită, dat fiind că, nu numai emanciparea socială, ci și emanciparea politică a omului solicită un înalt grad de cultură și instruire. Istoria a invederat că, înfăptuirea democrației, îndeosebi a democrației directe, manifestarea multilaterală a personalității în viața socială sînt condiționate în cea mai mare măsură de ridicarea nivelului de cultură al maselor muncitoare. Numai astfel devin posibile creșterea coeficientului de activitate conștientă, deliberată a oamenilor în cadrul societății, exercitarea spiritului lor critic, participarea reală a fiecărui cetățean, cu întreaga capacitate de gîndire și inițiativă de care este capabil, la opera de guvernare.

Prin componența, ca și prin politica sa, Comuna a reprezentat o guvernare cu adevărat națională, răspunzînd intereselor fundamentale ale poporului francez. În același timp, ca guvernare muncitorească și campioană îndrăzneață a eliberării oamenilor muncii, ea a înfăptuit o operă cu adevărat internațională, corespunzătoare aspirațiilor proletariatului, și ale celor ce muncesc din întreaga lume, și în măsură să stimuleze lupta lor revoluționară. De aceea reacțiunea internă și internațională a văzut în Comună o amenințare pentru interesele ei. Bismark a recunoscut fățiș aceasta, atunci cînd declara reprezentantului guvernului burghez al lui Thiers că existența Comunei era în aceeași măsură primejdioasă pentru burghezia germană, ca și pentru cea franceză. Este ceea ce a determinat, în ultimă instanță, coalizarea împotriva Comunei a guvernului burghez de la Versailles cu cotropitorii germani. Se știe cît de sălbatică, de feroce a fost represiunea dezlănțuită de burghezie. Zecile de mii de arestări, execuțiile în masă, cărora le-au căzut victimă, alături de comunarzi, alte mii și mii de cetățeni, femei și copii, vînătoarea împotriva conducătorilor Comunei pentru ca nici unul să nu scape cu viață — vor rămîne pentru totdeauna ca un zdrobitor act de acuzare la adresa forțelor contrarevoluției. În schimb, faptele comunarzilor, care au rezistat pînă în ultima clipă pe baricadele Parisului, apărînd cu prețul vieții fiecare cartier și fiecare stradă, vor vorbi peste veacuri despre eroismul proletariatului, despre abnegația și spiritul de sacrificiu pe care le inspiră maselor muncitoare cauza nobilă a libertății naționale și sociale.

Văzînd în existența și opera istorică a Comunei mlădițe ale unei societăți mai drepte, oamenii iubitori de libertate și progres de pretutindeni și-au manifestat deplina solidaritate cu ea. Este bine știut că pentru instaurarea și apărarea Comunei au luptat numeroși militanți revoluționari din alte țări. Sentimentele de caldă simpatie față de lupta comunarzilor și-au găsit expresie, de asemenea, în mitingurile și demonstrațiile desfășurate în toate colțurile Europei, în valul de proteste care s-a ridicat în întreaga lume împotriva sîngeroasei represiuni.

Tovarăși,

Evocînd această filă din cartea marilor tradiții ale proletariatului internațional, se cuvine să stăruim cîteva clipe asupra manifestărilor românești de solidaritate cu Comuna, care pun în evidență, o dată mai mult, profundul atașament al forțelor democratice, progresiste din țara noastră față de idealurile de libertate și dreptate socială. Pe primul plan al acestor manifestări se situează participarea a numeroși români — îndeobște tineri care se aflau la studii în Franța — la luptele pe baricada Comunei, alături de revoluționarii francezi. Și-au înscris astfel pentru totdeauna numele între cele ale eroicilor comunarzi, Ioan Cernătescu, Constantin Haralambie, Gheorghe Rojniță, Alexandru Cociu, Mihai Georgescu, Vasile Steriade, Constantin Polichronu, Nicolae Ursulescu, Dimitrie Dobrescu, Constantin Manolescu, Constantin Cantacuzino, Adolf Goldstein, Ulea Dimitrie, Alexandru Sabadiu, Mircea Rosetti și alții.

În România, guvernarea Comunei, ca și epopeea apărării ei au fost urmărite cu deosebit interes și admirație de opinia publică democratică. În presa vremii au apărut numeroase articole care dădeau glas acestor sentimente.

O puternică înrîurire a avut Comuna asupra mișcării muncitorești din țara noastră care în acel timp parcurgea procesul de constituire ca forță politică de sine stătătoare, de însușire a socialismului științific, afirmîndu-se tot mai hotărît pe arena social-politică. Ea a întărit încrederea militanților socialiști în ideile marxiste ca idei viabile, posibil de înfăptuit, a favorizat difuzarea lor în mase. Mișcarea muncitorească din România a încorporat organic sărbătorirea Comunei în tradițiile ei, imprimînd de fiecare dată acestei sărbătoriri caracterul unor ample manifestări politice de afirmare a propriilor năzuințe de libertate și progres social. Pentru a ilustra înaltele aprecieri de care s-a bucurat întotdeauna exemplul Comunei, sînt semnificative rîndurile apărute în ziarul „Munca" din martie 1891, cu prilejul celei de-a 20-a aniversări a acesteia: „Adînc recunoscători celor care, pentru prima oară în secolul nostru, au ridicat steagul luptelor de clasă, pătrunși pînă în adîncul inimii de dreptatea cauzei lor, indignați de cruzimea și sălbăticia cu care au fost măcelăriți, venerăm memoria victimelor din 24 mai, autorii lui 18 martie. Noi înscriem în calendarul Revoluției ziua de 18 martie ca o zi măreață și sublimă. În fața burgheziei care nu îndrăznește să discute trecutul, noi înălțăm aniversarea zilei de 18 martie ca un spectru expiator".

Solidaritatea caldă cu cauza Comunei s-a înscris în tradițiile internaționaliste ale mișcării noastre muncitorești, care străbat ca un fir roșu întreaga sa istorie. Aceste tradiții au căpătat un conținut și mai bogat, o nouă strălucire de-a lungul celor cinci decenii de glorioasă existență a Partidului Comunist Român, care a preluat și ridicat pe o treaptă superioară tot ceea ce a fost mai bun, mai valoros în experiența vechii mișcări socialiste.

Stimați tovarăși,

Guvernarea Comunei din Paris a format, se știe, obiectul unei analize multilaterale din partea lui Marx, Engels, Lenin. Ei au remarcat, pe bună dreptate, că prin creația sa concretă, răspunzînd unor necesități reale, Comuna a dat mai multă substanță și limpezime ideilor asupra revoluției și construcției socialiste decît o sută de programe pe hîrtie. Din insuficiențele, ca și din meritele Comunei, din mecanismul și modul ei de guvernare, clasicii marxism-leninismului au desprins concluzii de o înaltă valoare teoretică și practică pentru strategia și tactica mișcării revoluționare a proletariatului, pentru cucerirea puterii politice de către clasa muncitoare și aliații săi firești în revoluție, pentru opera de edificare a societății noi, socialiste. Aceste concluzii au fost și continuă să fie îmbogățite pe baza experienței acumulate de mișcarea muncitorească și, în general, de mișcările sociale de pe întreg cuprinsul globului.

În secolul care a trecut de la Comuna din Paris, sub impulsul progreselor dobîndite de societate, al amplificării luptei revoluționare pe arena mondială, în viața omenirii s-au produs profunde mutații — pe plan economic, social, politic, cultural. Lumea s-a schimbat mult și se schimbă din ce în ce mai mult, urmînd în virtutea legităților care guvernează evoluția societății, linia, uneori sinuoasă, a progresului istoric.

Un moment crucial în viața omenirii l-a constituit Marea Revoluție Socialistă din Octombrie care a marcat începutul procesului de trecere de la capitalism la socialism. Înfăptuită de clasa muncitoare din Rusia, aliată cu masele țărănești, sub conducerea partidului comunist, Revoluția din Octombrie a produs o adîncă breșă în sistemul mondial al imperialismului, dînd naștere primului stat socialist, Uniunea Sovietică. Experiența Revoluției din Octombrie a relevat importanța pe care o are pentru înfrîngerea claselor exploatatoare existența partidului revoluționar al clasei muncitoare, temeinic organizat, capabil să organizeze și să conducă maselе spre țelurile preconizate.

După cel de-al doilea război mondial, harta social-politică a lumii a cunoscut noi și fundamentale schimbări. Ca rezultat al victoriei revoluției socialiste într-un șir de țări din Europa și Asia, sfera de dominație a imperialismului s-a restrîns mai mult, s-au deschis noi perspective pentru progresul omenirii. O deosebită însemnătate internațională, cu profunde influențe asupra evoluției omenirii în epoca noastră, o are victoria revoluției populare în China, constituirea marelui stat socialist chinez. Sub conducerea partidului nostru comunist a triumfat lupta revoluționară dusă de clasa muncitoare, de masele largi ale poporului, care au cucerit puterea de stat, au făurit noua orînduire socială în România. Revoluția socialistă a ieșit, de asemenea, victorioasă în alte țări europene — Albania, Bulgaria, Cehoslovacia, Iugoslavia, R.D. Germană, Polonia, Ungaria, precum și în țări asiatice — R.P.D. Coreeană, Mongolia, R.D. Vietnam. Un eveniment cu deosebite semnificații îl constituie făurirea primului stat socialist de pe continentul american — Republica Cuba. Formarea sistemului socialist mondial, edificarea noii orînduiri în țările socialiste, exercită o influență activă asupra dezvoltării progresiste a societății umane. Statele socialiste au realizat progrese remarcabile în toate domeniile; ele se află în prezent într-un stadiu superior de dezvoltare, cînd în fața lor se ridică probleme noi, deosebit de complexe.

În cadrul forțelor mondiale ale socialismului se numără clasa muncitoare de pretutindeni, ale cărei rînduri au crescut considerabil, partidele comuniste și muncitorești care ființează în aproape toate țările lumii; comuniștii se situează în rîndul celor mai curajoși luptători pentru libertate, independență națională, democrație și progres social. Sub loviturile mișcării de eliberare națională a popoarelor, care a cîștigat o amploare și o forță fără seamăn, s-a năruit sistemul colonial. Zeci și zeci de popoare, constituindu-și state de sine stătătoare, s-au ridicat la o viață nouă, depun eforturi pentru lichidarea înapoierii moștenite de la colonialism, pentru propășirea economică și culturală. În țările Americii Latine au loc profunde mișcări sociale și aprige lupte pentru apărarea independenței naționale. S-au produs schimbări importante în țările capitaliste dezvoltate, atît în nivelul forțelor de producție, cît și în structura socială și în raporturile de clasă. La lupta împotriva monopolurilor, a imperialismului, pentru progresul societății și apărarea păcii participă muncitori, țărani, pături mijlocii ale populației, cercuri largi ale intelectualității, mase de femei, tînăra generație, forțe social-politice dintre cele mai diverse. Desigur, nu poate fi subapreciat faptul că în zilele noastre forțele reacțiunii se opun prin toate mijloacele progresului social, recurg la presiuni de tot felul, la amestecul brutal în treburile altor state, mergînd pînă la intervenții militare, pentru a-și menține sau redobîndi dominația. Această politică întîmpină o împotrivire tot mai viguroasă din partea popoarelor, decise să-și apere ființa națională, suveranitatea de stat, dreptul de a-și făuri viața liberă la care năzuiesc.

Tabloul lumii contemporane se înfățișează privirilor noastre extrem de complex și contradictoriu, evidențiind o varietate infinită de condiții, de la cele istorice, economice și politice, la cele sociale și naționale. Alături de state care realizează indici excesiv de înalți ai producției și consumului socotite pe un locuitor, se află state cu o economie mult subdezvoltată și în care covîrșitoarea majoritate a populației trăiește în cea mai crîncenă mizerie, iar între aceste extreme — state cu o dezvoltare apropiată fie de unele, fie de celelalte. Diapazonul organizării sociale pe glob este și el foarte larg — de la națiuni pe deplin mature, aflate pe o înaltă treaptă de dezvoltare, la comunități tribale, sau, din unghiul de vedere al formațiunii social-economice — de la țări care înalță edificiul celei mai înaintate orînduiri — socialismul, pînă la țări în care continuă să existe rămășițe ale sclavajului, amintind de starea omenirii în urmă cu milenii. Fiecare popor, fiecare țară încorporează în realitățile contemporane ce-i sînt specifice tradiții proprii în cele mai diverse planuri ale existenței sociale, tradiții care și-au pus și continuă să-și pună puternic pecetea asupra evoluției sale, asupra modalităților în care concepe și realizează progresul. Întreaga lume, practic toate compartimentele vieții sociale se află, direct sau indirect, sub incidența revoluției științifico-tehnice care determină, cum se știe, consecințe dintre cele mai surprinzătoare, transformări radicale ce se succed în perioade de timp nebănuit de scurte.

Dată fiind enorma diversitate de condiții de la o țară la alta și de la un moment istoric la altul, apare clar că lupta popoarelor pentru eliberarea națională și socială, pentru făurirea societății noi, libere de exploatare și asuprire, nu se poate desfășura după un model unic, după o rețetă universal-valabilă. De altfel, procesul revoluționar mondial a dezvăluit și va dezvălui, fără îndoială, pe măsura dezvoltării lui, o multitudine de căi, forme și metode de realizare a progresului social, și chiar concepții diferite în legătură cu o problemă sau alta. Aveau perfectă dreptate Marx și Engels cînd arătau că realitatea concret istorică este aceea care determină condițiile emancipării proletariatului, că „tezele teoretice ale comuniștilor nu se bazează nicidecum pe idei sau principii inventate sau descoperite de cutare sau cutare reformator al lumii. Ele nu sînt decît expresia generală a condițiilor efective ale luptei de clasă existente, ale mișcării istorice" (Marx și Engels, Opere vol. IV ed. 2, Ed. Politică, 1963, p. 479).

În această optică, întemeietorii comunismului științific n-au ezitat să califice drept contrare cerințelor progresului pozițiile celor care „păstrează neclintite vechile concepții fără a ține seama de dezvoltarea istorică a proletariatului".

Faptele invederează că succesul luptei revoluționare este posibil numai în măsura în care forța politică de avangardă își elaborează de sine stătător strategia și tactica, pornind de la situația concretă din țara respectivă și etapa dată, de la cunoașterea particularităților interne specifice și a cerințelor vieții, ținînd cont, firește, de contextul internațional. Desigur, pentru fiecare partid în parte, ca și pentru mișcarea comunistă și muncitorească în ansamblu, sînt și vor fi întotdeauna utile, profitabile, schimbul sistematic de păreri, studierea reciprocă a experienței și a rezultatelor dobîndite în edificarea socialismului, discuțiile teoretice pe probleme economice, politice și sociale, în spirit de egalitate și înțelegere reciprocă. Multitudinea de experiențe posibile în domeniul progresului social, deci și al revoluției și construcției socialiste, duce și la o altă concluzie foarte importantă. În zilele noastre, dezvoltarea gîndirii marxist-leniniste, ca o concepție și metodă științifică de orientare principială a maselor, a organizațiilor politice care le conduc, nu poate fi decît o operă colectivă de mare amploare, realizată cu participarea tuturor partidelor comuniste și muncitorești, printr-un efort continuu de generalizare teoretică a fenomenelor sociale, a faptelor de viață, a tot ceea ce creează mai nou, înaintat geniul uman, științele și artele zilelor noastre, aflate ele însele într-o continuă devenire, sub impulsul dinamic al schimbărilor din societate.

Tovarăși,

Este bine cunoscută preocuparea statornică a Partidului Comunist Român pentru fundamentarea liniei sale politice, a programului său de activitate, plecînd de la studierea sistematică și minuțioasă a realităților interne și internaționale în care construim socialismul, pentru a găsi soluții adecvate acestor realități, privite în dinamica lor. Iar dezvoltarea cu succes a construcției socialiste, realizările de seamă obținute în toate domeniile vieții economice și sociale confirmă în modul cel mai elocvent justețea politicii partidului, reflectă spiritul realist, creator, în care este abordată întreaga problematică a edificării noii orînduiri.

În organizarea și conducerea revoluției și construcției socialiste, partidul s-a călăuzit după concepția marxist-leninistă despre socialism, ca orînduire în care proletariatul, eliberîndu-se pe sine, eliberează întreaga societate, în care tot ce se înfăptuiește trebuie să aibă drept rațiune supremă desăvîrșirea bunăstării materiale și spirituale a omului, asigurarea libertății, dezvoltarea și afirmarea plenară a personalității fiecăruia. Această concepție și-a găsit o reflectare fidelă în programul de făurire a societății socialiste multilateral dezvoltate, cuprinzător fundamentat teoretic și practic în raportul prezentat la Congresul al X-lea al partidului de către tovarășul Nicolae Ceaușescu. Pentru a atinge obiectivul strategic stabilit, avem în vedere în egală măsură dezvoltarea și modernizarea rapidă a forțelor de producție, permanenta expansiune a științei, învățămîntului și culturii, perfecționarea neîntreruptă a relațiilor sociale, lărgirea din ce în ce mai mult a democrației, organizarea mereu mai bună a societății, creșterea sistematică a nivelului de trai al poporului.

După cum se știe, actualul cincinal — ca un prim pas în realizarea acestui program — înscrie sarcini care vizează, o dată cu menținerea în continuare a unui ritm susținut de creștere economică, importante schimbări de ordin calitativ, structural, în economia națională, ridicarea la un nivel mereu mai înalt a eficienței în toate domeniile de activitate, prin încorporarea celor mai noi cuceriri ale științei și tehnicii. Eforturile perseverente pe care poporul nostru le depune pentru propășirea economiei trebuie să ducă finalmente — o dată cu realizarea unui standard de viață superior, și tocmai în acest scop —, la lichidarea decalajului economic dintre România și statele avansate, la ocuparea unei poziții mereu mai avantajoase în diviziunea internațională a muncii.

Extinderea și modernizarea producției materiale, ca și în general dezvoltarea socială în condițiile revoluției științifico-tehnice actuale și ale exploziei informaționale, reclamă, mai mult ca oricînd, străduinții din partea societății, cît și a fiecărui membru al ei pentru a se cultiva, pentru a asimila noi și noi cunoștințe generale și de specialitate. De altfel, cultura este, împreună cu bogăția materială, o condiție sine qua non a bunăstării individului și a societății, în ansamblu, a unei reale libertăți. În această lumină au fost și sînt gîndite măsurile privind dezvoltarea și perfecționarea învățămîntului de toate gradele, a pregătirii profesionale, introducerea sistemului de reciclare, ca și celelalte acțiuni menite să răspîndească știința și cultura în rîndul maselor populare.

O constantă majoră a programului partidului de făurire a socialismului pe deplin matur o reprezintă perfecționarea sistematică a relațiilor sociale, adîncirea și lărgirea democrației. Într-adevăr, înfăptuirea unei democrații efective, reale reprezintă o necesitate obiectivă pentru edificarea societății socialiste, o parte intrinsecă a progresului acestei societăți. Însăși natura socialismului, ca orînduire creată de popor pentru popor, în care totul aparține poporului, implică democrația cea mai profundă, instituții, forme și metode democratice de conducere. Corespunzător acestor exigențe, partidul se preocupă de perfecționarea organizării și conducerii tuturor componentelor organismului nostru social, a economiei naționale, a relațiilor sociale, a statului, a organizațiilor obștești, de întărirea legalității socialiste. Măsurile pe care le-am întreprins și le întreprindem pe acest tărîm se încadrează într-un proces continuu de creare a ambianței favorabile pentru ca oamenii muncii — români, maghiari, germani, de alte naționalități, masele cele mai largi ale națiunii noastre socialiste — să se pronunțe nemijlocit în toate problemele care privesc deciziile de interes local sau național, să participe efectiv la rezolvarea treburilor obștești, la conducerea țării.

Pe măsura dezvoltării construcției socialiste, se afirmă din ce în ce mai puternic rolul de conducător politic al partidului în toate domeniile de activitate. Ca forță organizatoare și diriguitoare în revoluția și construcția socialistă, Partidul Comunist Român s-a dovedit și se dovedește nucleul vital, principalul factor politic propulsor al societății românești contemporane, bucurîndu-se de un uriaș prestigiu, de dragostea și încrederea întregului nostru popor. Spre a fi la înălțimea misiunii sale istorice, partidul se îngrijește de perfecționarea propriei organizări și activități, întreține un permanent dialog cu oamenii muncii, amplifică legăturile directe cu clasa muncitoare, cu țărănimea, cu intelectualitatea, cu toate categoriile sociale. Aceasta se dovedește o cale sigură pentru cunoașterea și soluționarea adecvată a problemelor ce apar în dezvoltarea social-economică, pentru punerea în mișcare a imenselor resurse de energie pe care le eliberează orînduirea socialistă.

O trăsătură caracteristică a Partidului Comunist Român, care a însoțit de altfel mișcarea muncitorească din țara noastră încă de la primele ei începuturi, o reprezintă internaționalismul profund și activ. Înfăptuind cu perseverență sarcinile naționale, obligațiile față de poporul din care s-a născut și în mijlocul căruia trăiește, partidul nostru răspunde în același timp îndatoririi internaționaliste de a contribui la întărirea forțelor mondiale ale socialismului și păcii. Este îndubitabil că puterea și prestigiul socialismului pe plan internațional depind în cel mai înalt grad de modul în care fiecare țară socialistă rezolvă problemele interne ce-i stau în față, de progresele reale pe care le înregistrează în domeniul economic, politic, social-cultural, în ridicarea nivelului de trai al poporului.

Internaționalismul partidului nostru își găsește o vie manifestare în activitatea sa perseverentă pentru amplificarea legăturilor cu forțele socialismului, democrației și progresului din lumea întreagă, pentru întărirea unității acestor forțe. Partidul și statul nostru dezvoltă relații de strînsă colaborare cu toate țările socialiste, cu toate partidele comuniste și muncitorești, sînt solidare cu mișcările sociale progresiste, antiimperialiste de pretutindeni, sprijină popoarele care luptă pentru independență, pentru dreptul sacru de a-și decide soarta așa cum doresc, fără nici un amestec din afară, militează pentru dezvoltarea relațiilor cu toate statele lumii, indiferent de sistemul social-politic, pentru întronarea unui climat de securitate și pace în Europa și în întreaga lume.

Stimați tovarăși,

Acum, la un veac de la proclamarea Comunei din Paris, idealurile socialismului trăiesc și înving pe imense întinderi ale globului, adeverind că lor le aparține viitorul omenirii, că societatea se dezvoltă ireversibil, în virtutea legilor sale imanente, pe căile progresului social. Cu atît mai mari sînt, așadar, stima și venerația față de cei ce au ridicat primii steagul acestor idealuri, făurind Comuna. Așa cum prevedea Karl Marx, „Parisul muncitorilor, cu Comuna lui, va fi în veci sărbătorit ca vestitorul glorios al unei societăți noi. Numele martirilor lui sînt gravate în marea inimă a clasei muncitoare".

În Capitală

Adunarea jubiliară

(urmare din pag. 1)

a proclamării Comunei din Paris a vorbit tovarășul Ion Gheorghe Maurer, membru al Comitetului Executiv, al Prezidiului Permanent al C. C. al P.C.R., președintele Consiliului de Miniștri.

Cuvîntarea a fost subliniată de repetate ori cu puternice aplauze.

A urmat apoi un spectacol festiv. Corul și orchestra ansamblului „Doina", ai armatei, actori ai Teatrului Național „I. L. Caragiale" și soliști ai Operei Române au interpretat un bogat program, care a cuprins lucrări consacrate Comunei din Paris, luptei revoluționare a clasei muncitoare, realizărilor obținute de poporul român, sub conducerea partidului, în opera de edificare a socialismului în patria noastră. Spectacolul a luat sfîrșit prin intonarea Imnului proletariatului de pretutindeni „Internaționala".

(Agerpres)

LUCRĂRILE CONGRESULUI SINDICATELOR

(urmare din pag. 1)

județean — Ruse (R.P. Bulgaria) al sindicatelor.

Aducînd salutul organizațiilor sindicale pe care le reprezintă, vorbitorii au relevat interesul cu care sînt urmărite în țările lor realizările oamenilor muncii români, activitatea sindicatelor din România socialistă și au înfățișat, totodată, aspecte din munca și lupta clasei muncitoare din țările respective pentru apărarea intereselor vitale ale celor ce muncesc. Exprimînd dorința sindicatelor de a întări colaborarea cu sindicatele din țara noastră, oaspeții de peste hotare au relevat însemnătatea cooperării sindicatelor din lumea întreagă, în lupta pentru satisfacerea revendicărilor vitale ale oamenilor muncii pentru pace și progres social.

În semn de prietenie cu sindicatele din România, cu oamenii muncii din țara noastră, reprezentanții delegațiilor sindicale de peste hotare au oferit daruri prezidiului Congresului.

În ultima parte a ședinței de după-amiază, prezidată de tovarășul Virgil Trofin, președintele Consiliului Central al U.G.S.R., prezidiul Congresului a anunțat că în plenul Congresului au luat cuvîntul 57 de delegați și invitați, iar în cadrul ședințelor comisiilor de lucru pe probleme — 218. La propunerea prezidiului, Congresul a aprobat sistarea dezbaterilor, urmînd ca delegații și invitații care nu au luat cuvîntul să prezinte în scris secretariatului Congresului eventuale propuneri și observații, problemele pe care doresc să le ridice.

În continuare, Congresul a votat hotărîri prin care a aprobat:

— Raportul Consiliului Central al Uniunii Generale a Sindicatelor din România;

— Raportul Comisiei Centrale de Cenzori.

În numele Comisiei pentru activitatea organizatorică-statutară și autonomia sindicatelor, tovarășul Ion Vîlsan a prezentat Congresului propunerile cu privire la îmbunătățirea proiectelor de statute. După ce s-a aprobat introducerea în proiecte a unor modificări, Congresul a votat Statutul-cadru al sindicatului; Statutul-cadru al Uniunii sindicatelor pe ramură de activitate; Statutul Uniunii Generale a Sindicatelor din Republica Socialistă România și Statutul consiliilor teritoriale ale sindicatelor.

Apoi, delegații au adoptat, în unanimitate, Rezoluția Congresului Sindicatelor, completată cu propunerile de îmbunătățire făcute de delegați în timpul lucrărilor Congresului.

În legătură cu textul proiectului de lege cu privire la sindicatele din Republica Socialistă România, difuzat tuturor delegaților și invitaților la Congres, prezidiul a propus ca toți delegații care mai au de făcut observații și propuneri la acest proiect de lege să le predea în scris secretariatului Congresului, urmînd ca, după încheierea lucrărilor Congresului, Comitetul Executiv să analizeze toate aceste propuneri, să aducă textului actualului proiect de lege îmbunătățirile necesare, să-l discute la Consiliul de Miniștri. Proiectul va fi apoi supus dezbaterii publice, înainte de a se prezenta spre dezbatere și legiferare Marii Adunări Naționale a Republicii Socialiste România.

De la tribuna Congresului s-a dat apoi citire unor moțiuni în probleme internaționale: de solidaritate cu lupta popoarelor din Indochina; cu privire la situația din Orientul Apropiat; de solidaritate cu lupta popoarelor și a celor ce muncesc împotriva exploatării și asupririi, pentru independență și suveranitate, împotriva imperialismului, colonialismului, neocolonialismului, și a politicii de apartheid; privind problemele păcii și securității în Europa.

Ascultate cu multă atenție, aplaudate în repetate rînduri, moțiunile au fost adoptate prin votul unanim al delegaților și subliniate cu ovațiile puternice ale tuturor celor prezenți în marea sală a Palatului Republicii.

În cursul ședinței de vineri, Congresul a trecut la ultimul punct de pe ordinea de zi — Alegerea Consiliului Central al Uniunii Generale a Sindicatelor din Republica Socialistă România și a Comisiei Centrale de Cenzori, stabilind ca în Consiliul Central al U.G.S.R. să fie aleși 225 membri și 76 membri supleanți, iar în Comisia Centrală de Cenzori să fie aleși 35 de membri.

Lucrările Congresului continuă.

(Agerpres)

Solemnitatea înmînării distincțiilor acordate unor unități și lucrători din agricultură

(urmare din pag. 1)

forțuri sporite în scopul de a dezvolta cît mai mult succesele de pînă acum.

Tov. Voicu Naum, inginer șef la G.A.P. Bălțați, a subliniat că diplomele acordate constituie o înaltă apreciere a rezultatelor meritorii obținute datorită hărniciei și priceperii țărănimii cooperatiste și celorlalți oameni ai muncii care lucrează în acest sector. Vorbitorul a asigurat organele de partid și de stat că în agricultura cooperatistă se va munci în viitor și mai bine pentru a spori aportul acestui sector la dezvoltarea economiei naționale, la creșterea bunăstării întregului popor.

Distincțiile acordate — spunea tov. ing. Virgil Mitu, directorul I.M.A. Iugani — vor fi pentru noi, lucrătorii din stațiunile de mecanizare a agriculturii, un îndemn de perfecționare a activității, de a contribui în măsură tot mai mare la consolidarea economică a cooperativelor agricole deservite.

În încheiere, a luat cuvîntul tovarășul Miu Dobrescu.

Vă amintiți desigur, arăta vorbitorul, că în 1969, pentru succesele deosebite obținute în industrie, construcții și transporturi, județul Iași a urcat pe cea mai înaltă treaptă a podiumului cîștigătorilor întrecerii dintre organizațiile de partid județene. După cum știți, în urma bilanțului rodnic din anul trecut, agricultura ieșeană a reușit să ocupe locul al V-lea pe țară, sporind astfel la rîndul ei prestigiul județului nostru. Noul succes este cu atît mai valoros, cu cît el a fost înregistrat într-un domeniu în care am avut de înfruntat trei ani consecutiv și îndeosebi în 1970 vitregiile naturii. Realizările dobîndite de județul nostru în 1969 în industrie, iar în 1970 în agricultură, dovedesc, așa cum arată tovarășul NICOLAE CEAUȘESCU cu ocazia înmînării distincțiilor acordate organizațiilor județene de partid, că socialismul deschide larg porțile de afirmare tuturor celor care muncesc cu pasiune și elan pentru îndeplinirea obiectivelor trasate de partid, în vederea înălțării patriei pe noi culmi ale progresului și civilizației.

Apreciind succesele obținute în ansamblu de agricultura județului, tovarășul Miu Dobrescu a subliniat aportul deosebit al I.A.S.-urilor ieșene care, de multă vreme, se situează printre fruntașele țării, mai ales în privința producției zootehnice.

O evoluție frumoasă înregistrează și sectorul agricol cooperatist. De remarcat faptul că în numeroase cooperative agricole activitatea economică a început să se redreseze vizibil. Unități care altădată se zbăteau în anonimat au avansat rapid, situîndu-se azi pe primele locuri.

Aceste exemple demonstrează că agricultura județului dispune de importante rezerve care, puse cu prîcepere în valoare, contribuie la creșterea substanțială a producției. Trebuie să ne bucure că în unele compartimente ale producției agricole, C.A.P.-urile au ajuns și chiar au întrecut agricultura de stat, fiindcă din această întrecere ambele sectoare au de cîștigat, iar în ultimă instanță economia națională și întregul popor.

Vorbind despre realizările sectorului agricol cooperatist nu putem omite nici aportul S.M.A.-urilor. De fapt, trebuie să spunem că în succesele C.A.P.-urilor se găsește încorporată și munca mecanizatorilor, care merită tot mai multe cuvinte de laudă.

Permiteți-mi să adresez cele mai sincere felicitări celor decorați astăzi și în mod deosebit tovarășului Gh. Lungu, căruia i s-a conferit, recent, titlul de Erou al Muncii Socialiste.

Folosesc acest prilej pentru a transmite calde felicitări unităților distinse cu diploma de onoare, consiliilor de conducere, specialiștilor, organizațiilor de partid, tuturor țăranilor cooperatori, precum și mecanizatorilor din S.M.A.-uri, care prin munca lor neobosită au contribuit la ridicarea agriculturii pe un loc de frunte.

O contribuție importantă au adus-o și activiștii noștri de partid care au știut să mobilizeze oamenii muncii din agricultură la realizarea sarcinilor de producție și cărora le adresăm călduroase mulțumiri. Trebuie subliniat, de asemenea, aportul substanțial al organelor agricole județene prin îndrumarea competentă și operativă a procesului de producție, precum și ajutorul acordat de specialiștii din învățămîntul superior și stațiunile experimentale, care-și fac tot mai mult simțită prezența în unitățile productive, acolo unde se hotărăște soarta planului, contribuind la promovarea celor mai avansate tehnologii.

Știți că cincinalul în care am pășit prevede parametri deosebit de înalți în toate domeniile, dar mai ales în agricultură. Aceste sarcini mobilizatoare sînt însă pe deplin realizabile, dacă ne gîndim că dispunem de o bază tehnico-materială puternică și în continuă dezvoltare, de oameni harnici, ajutați de specialiști competenți, de o experiență valoroasă în I.A.S.-uri, care a și început a fi extinsă prin cooperare cu C.A.P.-urile și, în fine, de cuceririle cele mai noi ale științei și tehnicii agricole. Iată temeiurile care ne dau speranța și convingerea că vom reuși să realizăm și să depășim sarcinile ce ne stau în față, urcînd agricultura județului pe un loc și mai de frunte.

În încheiere, tovarășul Miu Dobrescu a urat celor prezenți la solemnitate și tuturor lucrătorilor de pe ogoarele ieșene muncă spornică și succese din ce în ce mai frumoase în îndeplinirea programului de dezvoltare a agriculturii trasate de partid pentru 1971 și anii următori ai actualului cincinal.

O acțiune cu adînci rezonanțe

„ZILELE DRAMATURGIEI ORIGINALE"

Asistăm de cîtva timp la desfășurarea fazei zonale a concursului de creație și interpretare intitulat „Zilele dramaturgiei originale" și consacrat semicentenarului partidului. Departe de a urmări să anticipăm concluziile juriului și ale criticii, am încercat totuși să aflăm unele opinii care nu se referă la fiecare spectacol în parte, ci mai ales la semnificația acestei ample manifestări cu puternice rezonanțe în prezent și în viitorul apropiat. Ne-am adresat întîi criticului **Constantin Ciopraga**, președintele juriului acestui concurs.

RED.: Ce impresie aveți în legătură cu competiția care se apropie de sfîrșit?

C. Ciopraga: În primul rînd aș dori să observ că acest dialog între teatre nu este o simplă întrecere, ci, dincolo de caracterul competitiv obișnuit, se degajă în mod pregnant nota unei manifestări omagiale în care fiecare aduce ce are mai valoros, făcîndu-ne să simțim cu intensitate pulsul mișcării noastre teatrale și al dezvoltării dramaturgiei originale. În afară de aceasta, concursul a prilejuit și oferă în continuare dezbateri fructuoase asupra creației ce rămîne un fenomen deschis, totdeauna receptiv perfecționării și implantării de idei noi, regeneratoare. Iașul, cu tradițiile sale, cu performanțele actoricești cunoscute — de aici au pornit actori străluciți ca De Max și Ionel, Matei Millo și Miluță Gheorghiu — oferă un cadru cum nu se poate mai prielnic unei asemenea manifestări. Regretăm doar că discuțiile pe marginea spectacolelor nu s-au făcut în prezența actorilor de la toate teatrele participante, ci numai cu fiecare colectiv în parte, ceea ce a limitat într-o bună măsură posibilitatea efectuării unui larg schimb de opinii. Dar aceasta desigur este o deficiență de ordin organizatoric.

RED.: Aveți și unele observații care se referă la interpretare?

C. Ciopraga: E prematur să desprindem concluzii și să facem referiri la obiect, însă aș putea spune că, vizionînd spectacolele, ne-am convins o dată în plus că teatrul rămîne o creație colectivă, spiritul de echipă manifestîndu-se aici mai mult ca oriunde și fiind singurul în măsură să creeze acea emoție vecină cu sublimul, capabilă să ne transplanteze în lumea artei autentice, facilitîndu-ne autocunoașterea, propria noastră redescoperire. Desigur, la aceasta contribuie și actorul al cărui tumult interior de viață intelectuală ține de alte coordonate decît la omul comun și care, prin sensibilitate și infinitate de simțăminte trebuie să se substituie unor eroi atît de diverși întruchipîndu-i. Am văzut și de astă dată interpretări valoroase și nu mă îndoiesc că vom mai avea ocazia, în cadrul concursului, să semnalăm adevărate creații, adică roluri care să se însinueze în sensibilitatea noastră, în fondul nostru de cerințe umane, rămînînd acolo ca o obsesie, ca o amintire de neuitat.

Și tov. **Mihai Nadin, redactor șef adjunct la revista „Astra"**, s-a asociat acestor opinii: Dramaturgia trăiește prin teatru — ne-a spus printre altele — și se afirmă prin spectacol, adică în realitatea artei interpretative. Putem spune că dramaturgia românească are excepționala șansă, dar și excepționala răspundere de a fi servită de un teatru care a atins o valoare de gîndire, de creație, de responsabilitate deosebită. „Zilele dramaturgiei originale", care cunosc în faza de la Iași un cadru capabil să stimuleze realizări noi pe fondul unei tradiții ce obligă, au, firește, un caracter festiv, dar și unul de lucru, de confruntare. Probabil că o dată cu succesul lor de ansamblu, aceste zile vor reflecta și capacitatea de depășire a unor reprezentări simpliste, exterioare.

RED.: Considerați această manifestare ca un moment semnificativ pentru dezvoltarea dramaturgiei noastre?

Prof. Ion Boca, inspector principal la Direcția teatrală din C.S.C.A.: Concursul are un dublu caracter referindu-se atît la cele mai valoroase spectacole realizate în stagiunea 1970—1971 cît și la lucrările dramatice care au apărut în aceeași perioadă. Așadar, la faza finală, ce va avea loc în a doua jumătate a lunii aprilie, se vor acorda premii atît pentru interpretare cît și pentru creațiile dramaturgiei noastre. De altfel, repertoriul se remarcă prin piese care vorbesc despre trecutul de luptă al poporului și partidului, despre unii eroi ai ilegalității, despre marea operă de construcție a noii societăți, înfăptuită sub conducerea partidului. Rezultă limpede că teatrele și-au făcut un merit real din promovarea dramaturgiei originale. Va trebui însă ca secretariatele lor să lucreze mai mult cu dramaturgii și îndeosebi cu cei tineri pentru realizarea unor noi opere tot mai valoroase. Sîntem convinși că actuala întrecere va fi un punct de plecare pentru noi și importante realizări.

Elena PIETRARU

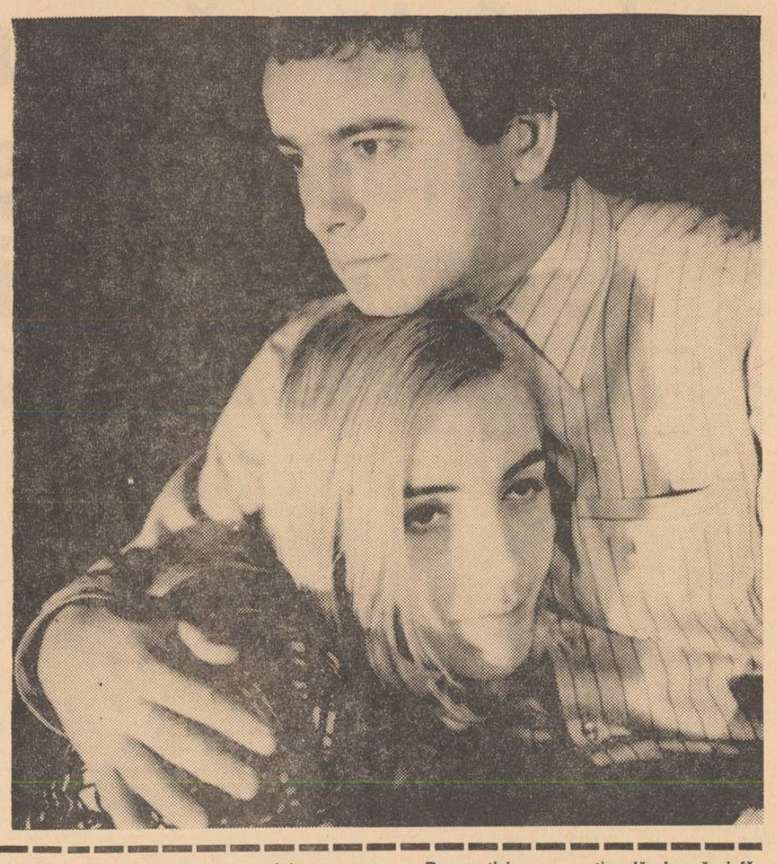

La 29 martie, Naționalul ieșean va prezenta „Duet" de Andi Andrieș. În fotografie: moment din spectacol.

Un poem clasic transfigurat

Baletul „Romeo și Julieta" pe scena Operei ieșene

Scenă din spectacol.

Zărind pe afișele teatrului ieșean de operă anunțul premierei baletului „Romeo și Julieta" cu muzică de Prokofiev, am sperat să asistăm la un masiv spectacol coregrafic, montat și dansat așa cum l-a impus în conștiința vremurilor noastre versiunea Ulanova, devenită clasică. Dar, înaintea premierei, coregrafa Mihaela Atanasiu anunța o viziune nouă, personală, modernă. Am așteptat cu legitimă îndoială reformularea coregrafică a temei shakesperiene și a muzicii lui Prokofiev, fiindcă dimensiunile muzicii marelui clasic al secolului nostru, ordonarea episoadelor și structurarea lor păreau a fi fost gîndite pentru realizarea moscovită care s-a impus în lume ca model. Pe de altă parte, îndoielile începură a se risipi, întrucît un raționament simplu se impunea: dacă Prokofiev, compozitor al secolului XX, a tălmăcit cu atîta forță sensurile dramei shakesperiene cu mijloace muzicale proprii vremii lui, de ce n-ar fi posibilă realizarea în spectacol a temei care a dominat veacurile și a comentariului prokofievian cu alte mijloace decît cele ale coregrafiei clasice care nu este contemporană nici cu drama elisabetană, nici cu muzica marelui compozitor sovietic. Poate că modalitățile coregrafice moderne se asociază mai firesc cu muzica lui Prokofiev ale cărui ritmuri și agregări sonore sînt mai aproape de noi decît de vremea tutu-urilor, a poantelor și a piruetelor.

Mihaela Atanasiu, care a semnat regia și coregrafia, a procedat cu curaj la delestarea scenariului, pe care bogata partitură a lui Prokofiev îl presupune, păstrînd esențialul. A recreat scenariul punînd în valoare sensurile pe care deschiderea operei shakesperiene le implică. Sublimul iubirii, forța pe care o conferă omului patosul dragostei în lupta lui împotriva urii, universalitatea și perenitatea crincenei încleștări și avertismentul dat viitorimii prin tragicul sfîrșit al celor doi tineri deveniți simbol al celor mai frumoase năzuințe umane — iată ce au voit și au reușit să sublinieze Mihaela Atanasiu și colectivul ei. Prin simplificare și esențializare au explicitat sensurile majore ale temei. Reducîndu-se la minimum elementele specificului de epocă în costume, s-a tins la reducerea circumscrierii în timp și în loc a conflictului care nu oglindește numai viața și moravurile Italiei renascentiste, ci și urile și infruntările între oamenii de totdeauna. Iar eroii care iubesc, Romeo, Julieta și marea majoritate a tinerilor, a oamenilor, ne-au fost prezentați în costume atemporale, neutre, simbolizînd perenitatea iubirii. Apropierea de nud înseamnă omul peren și de pretutindeni. Decorul a fost aproape desființat. Sugestiv albul general, simbol al purității eroilor. I-au fost însă răpite unele necesare contribuții. Am fi dorit, de pildă, o cît de discretă semnalizare asupra locului și împrejurării acțiunii în unele tablouri.

În pofida reducerii la minimum a decorului și a costumelor, spectacolul a avut o mare forță de sugestie datorită modalităților de expresie fericit îmbinate de talentata noastră coregrafă. Împletind mimica modernă cu momente de clasică stilizare coregrafică, alternînd scene de profilare particularizantă, narative, cu altele în care se sugerează doar simboluri, introducînd momente în care se rostesc strofe shakesperiene, oprind uneori muzica și lăsînd ritmul pur să sugereze, Mihaela Atanasiu a reușit să închege un spectacol de mare bogăție expresivă.

Mai presus de toate, însă, patosul artistic al interpreților a fost factorul care a dat spectacolului incandescența emoțională, prezentă de la primele scene pînă la ultima cădere a cortinei. Întruchipînd cuplul tinerilor a căror dragoste s-a ridicat deasupra urii oamenilor, Natalia Vronschi-Gașler și Ion Rusu au profilat chipul eroilor cu gingășie și cu incintătoare vibrație emoțională. Fără emfază, fără truisme, cu economie în gest ne-au redat convingător poezia iubirii și sfîșietoarea dramă a eroilor, reușind să atingă elevația necesară sugerării simbolurilor propuse.

În rolurile care implică contururi mai acuzate și violente în mimică, Paul Robert (Tybald) și Gheorghe Stanciu (Mercutio) au adus dramatismul necesar, jucînd cu deosebită expresivitate. Prestanța și mărinimia lui Pater Lorenzo realizate olimpian de Dan Brezuleanu, veninul doamnei Capulet redat impetuos de Liana Comșa, contribuția impresionantă a lui Nicolae Sasu, ca și aportul valoros al celorlalți interpreți (M. Boar, D. Dumbravă, A. Drama, Hilda Ardeleanu, Mariana Simionescu și întreg ansamblul) au arătat că reușita unui spectacol este în primul rînd condiționată de participarea emoțională intensă a întregului ansamblu, indiferent de dimensiunile rolurilor.

Dar participarea emoțională sinceră și fără reticențe nu se poate obține decît printr-o înțelegere totală a sensurilor estetice de către absolut toți componenții spectacolului. Această mare și frumoasă reușită a corpului de balet și a coregrafiei putea fi un prilej de elevație artistică sublimă prin forța expresivă a mesajului realizat, dacă și orchestra ar fi știut și simțit la fel cu dansatorii. Nu ne vine a crede că partitura lui Prokofiev depășește potențialul artistic al orchestrei. Dacă fiecare instrumentist și-ar fi dat seama ce se întîmplă pe scenă și ce se transmite publicului în fiecare moment, în fiecare gest ar fi muncit din răsputeri să învingă dificultățile tehnice ale partiturii și ne-ar fi ferit de prea desele accidente de intonație și de coerență ritmică sau de stridențele unor emisii defectuoase care au pătat sonor acest frumos și elevat spectacol vizual. Geniala muzică a lui Prokofiev, modernă, dar intrutotul accesibilă, care redă sensurile poemului, mergînd de la poezia discretă pînă la violenta dezlănțuire, a fost cîntată cu indiferența celui care se străduiește să parcurgă o partitură timorat de momentele în care i se pune la încercare tehnica-i deficitară. Se impune cu stringență realizarea realizărilor orchestrale prin repetiții multe și efectuate cu migală, pentru a nu se știrbi valoarea acestui spectacol care ar putea însemna una din cele mai fericite realizări ale teatrului ieșean de operă și balet. Dirijorul Traian Mihailescu și orchestra au capacitatea necesară realizării unei execuții artistice demne. Talentul, ardoarea și pricerea colectivului coregrafic animat de Mihaela Atanasiu merită un efort din partea orchestrei spre a desăvîrși frumoasa lor împlinire artistică.

George PASCU

PARTIDULUI

Ninsorile pe cumpene de ape
îngenuncheau topindu-se, subțire
tremurător îmi răsări sub pleoape
steaua luminii — ca o nălucire.

Eram neștiutor, făgăduit
somnului alb țîșnit cu flori în ramuri,
dar steaua de lumină m-a vrăjit
și timpul tînăr m-așteptă la geamuri.

Și-am tresărit în ierburi de lumină,
în noapte ochiul țării scînteia,
umbra trecutului în focuri mari pierise
și-n zare un alt soare se ivea...

Rămase spațiul dintre vîrste-aprins
Mă înălțam tulburător. Pămîntul
cu clare izvoare lumina-și-atunci
am înțeles că soarele-i cuvîntul...

Vasile MIHĂESCU
student

Prezențe românești peste hotare

În luna aprilie, va avea loc la Kiev un concert al Filarmonicii din orașul gazdă, sub bagheta dirijorului ieșean George Vintilă. Solist: pianistul Al. Hrisanide.

Programul concertului cuprinde: „Dialoguri dramatice" de Dumitru Bughici, „Concert pentru pian și orchestră" de Dan Constantinescu, „Șase portrete" de Mihail Andricu și „Simfonia întîia" de Wilhelm Berger.

EUGEN LOVINESCU: „SCRIERI"

(Vol II și III)

Prima remarcă ce se impune, citind cele două volume de memorialistică ale lui Eugen Lovinescu, reeditate de Eugen Simion, este că pentru autorul „Pașilor pe nisip" critica constituie un modus vivendi. În afară de aceasta pentru Lovinescu critica literară este mai înainte de toate creație, poezie. E greu de spus dacă în afară de George Călinescu altcineva la noi a mai scris atît de frumos despre literatură. Lovinescu este deopotrivă un mare critic și un scriitor de talent excepțional. De la Titu Maiorescu a moștenit gravitatea și ceremonialul. Dar la acestea s-a adăugat geniul stilistic, metaforic, care face din critica lui un vast poem de idei.

Stilist de o forță rar întîlnită, polemist subtil și caustic, alunecînd uneori, în mod regretabil, în pamflet, Eugen Lovinescu ne oferă totuși în paginile sale memorialistice un balet al condeiului mereu ager, lansîndu-se în arabescuri de o grație și o virtuozitate ce nu o dată îți umplu sufletul de o autentică bucurie estetică și intelectuală. Din punctul de vedere al adevărului, desigur nu vom fi de acord cu destule pagini din aceste Memorii. Nici Gherea, nici Ibrăileanu, nici Sadoveanu, nici Simion Mehedinți și nici chiar Liviu Rebreanu nu sînt prezentați în adevăratele lor dimensiuni de către Eugen Lovinescu. Alta este lumina sub care privim astăzi celebra grupare și revistă „Viața Românească" sau pe mentorul ei — Garabet Ibrăileanu — care nepărăsind cadrele înguste în spațiu ale acestei cetăți, a văzut foarte departe în universul lumii și al artei. Comparată cu portretul pe care-l face Demostene Botez, în recentele sale *Memorii*, autorului „Spiritului critic", portret pe deplin demn de încredere, imaginea oferită de Lovinescu este cel puțin deformată. Dar, așa cum scria cineva, timidul și liricul Eugen Lovinescu a suferit consecințele unei discrepanțe: discrepanța dintre merit și răsplată. De aici, psihologic vorbind, caracterul intempestiv al unor afirmații ale sale. Memoriile lovinesciene apărute la editura „Minerva" excelează prin viața ce le animă. Personajele — fie ele de mare prestigiu, fie autori minori — trăiesc în primul rînd prin autenticitatea lor fizică. Portretul fizic este aproape totdeauna perfect reușit. Un mare pictor s-ar putea folosi de paginile acestea pentru a așterne pe pînză o amplă, inegală și policromă galerie. Dar trăsăturilor fizice li se dau totdeauna și o tălmăcire morală astfel încît, cu o ironie adesea disimulată, Eugen Lovinescu vrea să dovedească faptul că pe el îl interesează esența personalității, chiar și atunci cînd se referă la înfățișarea exterioară.

Interesul pentru Memoriile sale, capodoperă a genului, rezidă însă în euforia estetică, ce o degajă. Lecția lui Lovinescu este lecția unui mare spirit înzestrat multiplu, care a demonstrat practic o necesitate, aceea că pentru a face critică trebuie să fii și un poet. Călinescu se îmbrăca în haine somptuoase ca Machiaveli cînd scria despre cărți și oameni. Pe Lovinescu nu ni-l putem închipui altfel.

Const. COROIU

GAMA BOGATĂ DE MANIFESTĂRI ARTISTICE

CARNET PLASTIC

Dimensiunea umană a timpului o dau evenimentele cuprinse în cadranul lui. Pulsațiile gîndirii ca și ale simțirii contemporanilor noștri sînt mai accelerate acum, vădind emoția din preajma marii aniversări, semicentenarul Partidului Comunist Român. Dorința de a afirma mesajul propriu, de a-l comunica larg este și primul impuls al ritmului în care apar și își caută locul valorile în cultura noastră plastică.

În fastuoasa „Sală a pașilor pierduți" surprinde de la început frumoasa maturitate a unor portrete: „Mama", „Un coleg" și „Autoportret"-ul, lucrări de adîncă psihologie semnate de pictorița Adina Berneagă care, și mai surprinzător, n-a împlinit încă 20 de ani. Gingășia fețelor de copii, meditația gravă și blîndă, scrutător lucidă a medicului, abstract învăluită de alb-cenușiu, a figurii monahale, toate au individualitate, o frumusețe aparte, convingătoare. Studentă eminentă, tînăra pictoriță n-a găsit desigur timpul și pentru a aprofunda compoziția, peisajul rămîne întrucîtva exterior, element decorativ. Căderea frunzelor mai este încă, la vîrsta ei, un simplu joc de culori, fără să trezească fiorul morții, meditația asupra vieții, suferinței și victoriei omenești prin timp. Unele virtuozități, de o grație feminină distinctă în tabloul cu „Violete", fără dulcegării, marcantă fiind desfășurarea energică a pensulației, prevestesc elementele de compoziție necesare. Este un cîntec profund în seriozitatea, în gravitatea acestei palete grațioase și singulare. Poate tocmai accentele de singurătate, melancolia primelor întrebări, despărțirea de copilărie, sînt puntea spirituală care leagă această expoziție de buna tradiție lirică a școlii ieșene.

Florile sînt un omagiu modest și tandru adus primăverii, celor care au militat dintotdeauna pentru o primăvară a relațiilor sociale, omenești. Cu tonalități cromatice diferite și dispunînd liniile temperamental diferit, trei pictorițe deschid ferestrele multiple ale ramelor de tablou spre un univers floral al sentimentului, al afecțiunii conturată direct, în tușe mari și tonalități melancolice la Ileana Sănduleanu, sfios, parcă nehotărît, dar exuberant în visul luminii la Mariana Baciu, iradiind din claritați bine definite coloristic la Elena Lăpușneanu. Saloanele „Casei universitarilor" găzduiesc poate cea mai autentică expoziție de pictură din cele cîteva zeci care s-au deschis pînă acum în această incintă, în care convenționalul, exercițiul formal mai apare doar ca accidență, contracarat de valoarea certă a cîtorva flori în variante monotonale, dense de emoție, rezistente la timp.

Foarte interesantă mi se pare expoziția de la Palatul Culturii, deschisă sub auspiciile Școlii populare de artă pentru a stimula pe unul din cei mai talentați elevi ai ei din ultimii ani, muncitorul pictor Gheorghe Simiuc. Un tînăr de 19 ani, cu o dotare excepțională pentru culoare, lucru dovedit de un „peisaj" semnat acum cîțiva ani, a fost îndrumat, nu tutelat, de prof. Ghiță Leonard, spre însușirea măiestriei în minuirea culorilor, a succesiunii lor, a deprins taine ale valorației și vibrației pe care le pot invidia mulți pictori profesioniști. Drept recunoștință elevul nu i-a rămas fidel în sens dogmatic profesorului său, el și-a căutat calea proprie, conform izvoarelor folclorice ale sensibilității sale, la care a adăugat preocuparea cultă pentru problematica istoriei—„Monumente" sau a descifrării sensului vieții — „Legenda meșterului Manole". I-a convenit de fapt limbajul modern al legendei românești, pe care-l extinde și asupra peisajului contemporan, „Uzina", „Blocuri" fiind lucrări consecvent rezolvate sub aspect stilistic. Este o inteligență pertinentă în acordurile de roșu și verde, o înțelegere surprinzător de matură în greutatea pămînturilor și iradierea galbenă a luminii din obiecte, păpuși, figuri rituale; impresionează mai ales seriozitatea unor autoportrete sau a compozițiilor figurative, pe care le-am opune dorinței excesive de definire cantitativă, superficialității altor portrete sau graficii insuficient susținute. Dar ceea ce interesează într-un mod superior în această expoziție este nevoia de păstrare și conturare a personalității, prin muncă perseverentă, prin delimitări succesive, în cadrul unui stil de pe acum bine ales, cu pronunțată familiaritate pentru plastica națională. A inova în acest domeniu este drumul firesc al unui tînăr talent, care se va desprinde treptat de modelul contemporan sub a cărui zodie se află, fără a i se supune, învățînd doar elementele cheie ale limbajului plastic.

Radu NEGRU

Elena Lăpușneanu — Flori.

O interesantă expoziție județeană

Recent, în sala „Victoria" din Iași s-a deschis, sub patronajul Casei județene a creației populare, expoziția județeană a artiștilor plastici amatori. Organizată în cinstea semicentenarului Partidului Comunist Român, această expoziție înmănunchează un număr impresionant de lucrări executate în cele mai variate tehnici și stiluri: tablouri în ulei și în ceracolor, colaje, grafică de șevalet și grafică aplicată, sculpturi în piatră și în metal, în lemn și în ipsos.

Viziunile sînt tot atît de variate, pe cît de numeroși sînt expozanții... Întîlnim pe aceleași panouri lucrări pregnant realiste, alături de altele cu imagini fluide, vaporoase, fantastice uneori. Amplitudinea afectivă și ideatică a acestora vibrează pe un ambitus la fel de larg: de la introspecțiile severe din portretele Cristinei Scutaru, la poezia candidă și directă a personajelor lui Ion Chirilă; de la atmosfera visătoare, plină de candoare a florilor și peisajelor semnate de Aurora Ristea la sentimentul vag al comuniunii cu natura din amplele peisaje ale lui Mihai Bejenaru.

Desenul energic, cu stilizări geometrizante al Doinei Borgovan, al Floricăi Morțun și al lui Patraș Ilie alternează compensator cu imaginile calme, difuze, ale Cristinei Daneliuc și ale lui Vasile Chirilă, conferind expoziției, privită în ansamblu, o ritmică temperamentală, în care privitorul este antrenat și surprins totodată, trecînd de la un panou la altul. Mențiuni speciale se cuvin, de asemenea, tablourilor executate cu acul de către Aglaia Liseniuc și lucrării tînărului Grigore Bejenaru care folosește ingenioase elemente de pop-art.

Dacă lucrările de pictură și grafică se remarcă printr-o nestăvilită varietate, cele de sculptură sînt mai potolite, mai tributare canoanelor clasice. Giosanu Gheorghe, de pildă, abordează într-o viziune monumentală figura marelui revoluționar Nicolae Bălcescu, iar Pintilie Gheorghe se apropie timid și cu venerație totodată de figura lui Octav Băncilă, ambii propunîndu-și să surprindă cît mai exact chipurile celor două personalități ale istoriei noastre social-culturale.

Într-o admirabilă imagine, cioplită viguros în lemn, profesorul Ioan Tamas ne evocă strămoșii din depărtările încețoșate ale istoriei, compunînd chipul unui „tarabostes" cu trăsături energice, aspre, pline de bărbăție.

Excepții care vădesc aceleași tendințe înnoitoare, aceleași căutări și experimentări efervescente, întîlnite frecvent în domeniul plastic profesionist, se găsesc și printre exponatele de sculptură ale amatorilor din expoziția de față.

În „Nudul compozițional" al Floricăi Morțun, de pildă, formele sînt puternic contorsionate și descompuse în planuri mari pentru a obține un spor de expresivitate, iar în „Sfinxul" lui Driscu Radu Virgil și în „Veșnicia" lui Tamas Ioan, volumele sînt simplificate și sintetizate pînă la formele unor monoliți ermetici, indescifrabili.

Bogată și variată în realizări, Expoziția județeană din cadrul celei de a VI-a Bienale de artă plastică a artiștilor amatori, închinată semicentenarului Partidului Comunist Român, reprezintă o sinteză concludentă a potențialului creator de care dispune mișcarea plastică amatoare din orașul și județul nostru.

Claudiu PARADAIS

În fața răspunderii omului, mașinile lucrează mai bine

Ancheta noastră la Fabrica de mobilă Iași

Nu putem măsura cu exactitate cît anume din calitatea unui produs se realizează prin utilajele moderne, cît prin înalta calificare a muncitorului sau specialistului, cît prin conștiința înaintată a celor care participă la producție. Este însă cert că precizia utilajelor și multitudinea cunoștințelor profesionale sînt puse în valoare de forța convingerilor moral-politice ale celor ce muncesc, fiind ea însăși o componentă de mare importanță în procesul muncii.

— Fabrica de mobilă din Iași, ne spune directorul general al C.E.I.L., tovarășul ing. *Petru Necula*, nu are mașini noi, decît cîteva, cele mai multe au peste zece ani și totuși producția noastră de acum este mai reușită calitativ decît la început, cînd mașinile erau noi. A crescut gradul de calificare, dar a sporit și răspunderea în muncă, conștiința îndatoririlor ce ne revin ca proprietari ai mijloacelor de producție. Ridicarea calificării și a răspunderii ne-au permis să ne perfecționăm utilajele, tehnologia, să răspundem exigențelor beneficiarilor în condiții mai bune.

Aflăm în continuare că fabrica a insistat să primească o comandă foarte pretențioasă, care cerea o precizie de prelucrare de pînă la trei zecimi de milimetru. Acum, după ce mobila comandată este primită cu satisfacție de beneficiar, colectivul fabricii este mîndru de realizarea lui și se gîndește să extindă experiența și la alte tipuri de mobilă. Răspunderea pentru calitate a dus la creșterea productivității muncii, la asigurarea unui ritm mai normal de lucru, deși se mai întîlnesc abateri.

Ofensiva spiritului critic

— Sînt zile cînd nu respingem nici o piesă, constată muncitorul *Constantin Chirilă* de la montaj.

— Vorbind în cifre, pot să spun că, față de anul trecut, numărul pieselor respinse, afirmă *Ion Iov*, sortator, a scăzut cu 40 la sută la garnitura M. 515, iar în ceea ce privește garnitura K.K. 36 situația este mai bună.

— Cum vă explicați această diferență între garniturile de mobilă?

— Pentru că P.A.L.-ul furnizat de la fabricile din Sighet și Reghin, folosit la garnitura K.K. 36, este de mai bună calitate decît P.A.L.-ul furnizat de fabrica din Brăila, ne explică maistrul principal *Gh. Timofte*.

Despre P.A.L. de grosimi neuniforme ne-au vorbit toți muncitorii întrebați ce părere au despre calitatea producției. Cum să se asigure planeitatea perfectă a panoului de P.A.L.? Există o mașină care intervine reducînd oarecum diferențele, dar nu poate realiza o planeitate perfectă. Și atunci presa de lipit furnir nu-și poate demonstra calitățile, lăsînd porțiuni nelipite corespunzător.

— Dezlipirea furnirului este principalul neajuns întîlnit în practica mea de reparator, ne spune *Alexandru Baițaru*. Cele mai multe cazuri se explică prin denivelarea panourilor, iar altele prin manipulări neatente. În ultimul timp se observă însă mai multă grijă la manipulări. Cine strică, plătește.

Sînt neajunsuri cu care oamenii fabricii nu se împacă în nici un fel, cu toate că nereușitele din secțiile productive se lovesc în final de controlul tehnic de calitate, încît pe poarta fabricii ies numai produse ireproșabile. Conștiința că n-au făcut tot ce se poate, că posibilitățile de perfecționare sînt infinite, dar, firește, nu ușor de pus în practică, îi îndeamnă pe oamenii fabricii să-și privească realizările într-un permanent spirit critic. Ascultîndu-i, cel care nu cunoaște succesele fabricii ar putea crede că acestea nici nu există. Despre succese, oamenii vorbesc mai puțin. Ei preferă să arate ce mai au de făcut și sînt foarte necăjiți cînd constată că n-au găsit încă ceea ce doresc.

— Să putem noi înlătura denivelările de la panourile de P.A.L.!? (Ion Morțilă).

— De ce-l primiți?

— Un panou de P.A.L. e mare, are cîțiva metri, nu putem verifica fiecare centimetru pătrat. Defectele se văd după croire, în procesul tehnologic. (Gh. Timofte).

Iată cum un produs oarecare stabilește relații între oameni care nu se cunosc, care nu s-au văzut niciodată. Laude sau critici, după caz, însoțesc gîndurile lor despre cei ce lucrează la Reghin, la Sighet sau la Brăila. Cei de aici se gîndesc cum să înlăture niște defecte produse de alții, pentru că n-au posibilitatea să le întoarcă lucrul înapoi.

— Trebuie să facem mobilă de înaltă calitate din ceea ce avem, ne spune *Aurel Negru*. Înlocuind astfel oricare alt argument.

Conducerea combinatului nu s-a lăsat însă în voia furnizorilor de materiale. Directorul general ne informează că s-au întreprins acțiuni pentru ca fabrica să primească P.A.L. numai de la furnizori care acordă o mare atenție calității. În felul acesta toate tipurile de mobilă vor putea fi realizate în condiții de calitate mai bune, fără atîtea remedieri.

— E adevărat că unele remedieri sînt cerute de defectele materiei prime, dar altele sînt dictate de neatenția unora dintre noi, (Ion Buhăescu).

O verigă slabă a controlului în lanț

În fabrică s-a introdus, iar în ultimul timp s-a extins, controlul de calitate în lanț, un control al muncitorilor exercitat asupra piesei primită din faza de lucru precedentă. Nu corespunde calității, este înapoiată muncitorului vinovat. Un astfel de control presupune nu numai o bună pregătire profesională, dar și o conștiință înaintată. Că acest control funcționează eficient ne-o dovedesc respingerile reduse față de anul trecut la punctele de sortare. Totuși, piese necorespunzătoare mai ajung în faza de montaj. Cum se explică? Mergem pe firul unei piese — ușă de vitrină de la garnitura M. 515. Din sutele de piese sosite într-o zi la punctul de sortare final, s-au găsit 7 fără lăcașul pentru ancoră. Ne reîntoarcem la operațiile precedente. Întîi cel care trebuia să execute lăcașul respectiv.

Mihai Grădinaru: Nu știu, eu am fost în concediu. Abia am venit. A lucrat tovarășul Nica în locul meu.

Petru Nica: Nu știu, nu-mi dau seama. Am lucrat atîtea sute de piese. De ce la astea șapte...?

Cerem părerea celor care, conform prevederilor controlului în lanț, ar fi trebuit să observe lipsa operației și să deturneze piesa. Primul, în lanțul operațiilor următoare este *Mihai Alexandru*. Ne răspunde simplu:

— Cred că n-am observat.

Următorul, *Dan Onofrei*:

— Aici lucrăm doi, s-ar putea să fie vina celuilalt. Eu, uitați-vă, dacă văd defecte (și văzuse cîteva) le însemn cu creță și le arăt maistrului.

Mai departe, la operația de băițuire:

Petru Faighel, șef de echipă: Știți, la băițuit lucrează femei, nu prea știu meserie, dar eu le-am spus, le-am explicat...

Ca să ajungă la băițuire, piesele trebuiau văzute însă de un sortator.

Mircea Cărămidaru, sortator: Cred că le-au luat în timpul nopții, cînd eu nu eram aici. Eu lucrez într-un schimb, iar la băițuit în trei schimburi.

Un adevărat lanț al slăbiciunilor, care arată nu numai o atenție scăzută a unora, ci și unele defecțiuni organizatorice.

Călătoria confortabilă

Operațiile uitate sînt reluate și, în cele din urmă, mobila trece la ambalat și este expediată beneficiarului. Iar beneficiarul se întîmplă să... reclame:

— Nu primesc mobila, are defecte.

Un delegat se duce la beneficiar, ca să se convingă, și constată (la Timișoara, de exemplu) că 28 de mese aveau colțurile ciocnite. Fabrica le-a schimbat, dar întrebarea: cum a fost posibil? a rămas în continuare în conștiința producătorilor. Răspunsul la întrebare n-a întîrziat.

— Ambalajul nu protejează bine mobila, a fost de părere șefa serviciului C.T.C., ing. *Eugenia Nalbaru*.

Ingineri și tehnicieni au fost invitați să-și spună părerea și, în cele din urmă, toți au fost de acord că proiectarea inițială a ambalajelor nu ține seama de anumite părți mai sensibile ale mobilei și expuse mai mult la șocuri. S-au adus îmbunătățiri ambalajelor, folosindu-se mai ales deșeurile de poliuretan. Șefa serviciului C.T.C. și colaboratorii ei au mai observat și alte slăbiciuni ale ambalajelor. Se pornea de la răspunderea pentru protejarea calității obținută în fabrică, cu multă trudă. Să faci un lucru bun și să-l lași să se deterioreze în timpul transportului? Ia să vedem noi cum stăm, de exemplu, cu vitrina de perete de la garnitura K.K. 36!

— Ce să mai vedem? Așa a fost ambalată și la Satu-Mare, răspunde un inginer grăbit.

— Să facem o probă, să vedem dacă rezistă, spune șefa C.T.C.

Reproducîndu-se oarecum condițiile de transport, vitrina ambalată a fost lăsată să cadă de la un metru înălțime. Partea de tîmplărie n-a suferit nimic, dar geamurile s-au spart. Ambalajul nu prelua aproape nimic din șocul provocat de cădere. Cîteva tampoane din deșeuri de poliuretan și din carton, o altă așezare a rafturilor și iată „problema" rezolvată. Dar inginerul cel grăbit o ținea pe a lui:

— Cum au lucrat cei de la Satu-Mare, trebuie să lucrăm și noi.

Operațiile uitate sînt reluate și, în cele din urmă, mobila trece la ambalat și este expediată beneficiarului. Iar beneficiarul se întîmplă să... reclame:

— Nu primesc mobila, are defecte.

Un delegat se duce la beneficiar, ca să se convingă, și constată (la Timișoara, de exemplu) că 28 de mese aveau colțurile ciocnite. Fabrica le-a schimbat, dar întrebarea: cum a fost posibil? a rămas în continuare în conștiința producătorilor. Răspunsul la întrebare n-a întîrziat.

— Ambalajul nu protejează bine mobila, a fost de părere șefa serviciului C.T.C., ing. *Eugenia Nalbaru*.

Ingineri și tehnicieni au fost invitați să-și spună părerea și, în cele din urmă, toți au fost de acord că proiectarea inițială a ambalajelor nu ține seama de anumite părți mai sensibile ale mobilei și expuse mai mult la șocuri. S-au adus îmbunătățiri ambalajelor, folosindu-se mai ales deșeurile de poliuretan. Șefa serviciului C.T.C. și colaboratorii ei au mai observat și alte slăbiciuni ale ambalajelor. Se pornea de la răspunderea pentru protejarea calității obținută în fabrică, cu multă trudă. Să faci un lucru bun și să-l lași să se deterioreze în timpul transportului? Ia să vedem noi cum stăm, de exemplu, cu vitrina de perete de la garnitura K.K. 36!

— Ce să mai vedem? Așa a fost ambalată și la Satu-Mare, răspunde un inginer grăbit.

— Să facem o probă, să vedem dacă rezistă, spune șefa C.T.C.

Reproducîndu-se oarecum condițiile de transport, vitrina ambalată a fost lăsată să cadă de la un metru înălțime. Partea de tîmplărie n-a suferit nimic, dar geamurile s-au spart. Ambalajul nu prelua aproape nimic din șocul provocat de cădere. Cîteva tampoane din deșeuri de poliuretan și din carton, o altă așezare a rafturilor și iată „problema" rezolvată. Dar inginerul cel grăbit o ținea pe a lui:

— Cum au lucrat cei de la Satu-Mare, trebuie să lucrăm și noi.

FERECAT PENTRU PATRU ANI

Nu de mult, 400 de cetățeni din comuna Popricani au participat la o adunare puțin obișnuită, ne scrie tovarășul G. Puiu. Tribunalul județean se deplasase la fața locului pentru a-l judeca pe Matei Petru, unul din concetățenii lor. Unii îl cunoșteau foarte bine, alții aveau să-l cunoască abia atunci.

Matei Petru, din satul Cîrlig, s-a gîndit într-o zi că ar putea să-și agonisească de-ale traiului fără să muncească. Așa se face că l-a așteptat la un loc potrivit pe muncitorul C. N. de la I.A.S. Copou care transporta cu căruța bunuri în valoare de peste 20.000 lei. L-a doborît, i-a luat căruța și a dispărut. Dar nu pentru multă vreme, deoarece, cu sprijinul cetățenilor, organele de stat l-au prins și l-au trimis în judecată. Astăzi, ne scrie corespondentul nostru, Matei Petru are soarta șoarecelui care, vrînd să se înfrupte din miere, a fost ferecat în ceară de harnicele albine. Tîlharul Matei Petru a fost ferecat cu 4 ani de închisoare. Cetățenii care au asistat la judecată au primit cu satisfacție sentința.

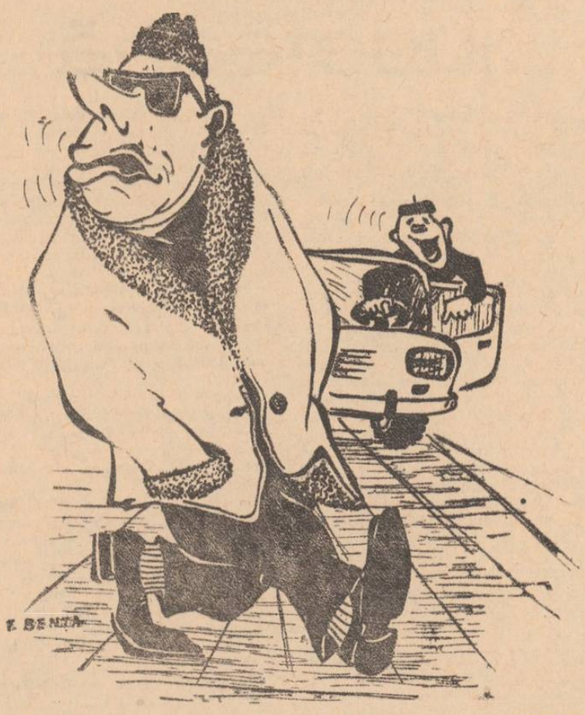

— Vă pot duce cu mașina mea, tovarășe șef...
— Nu vreau să mă conducă... un subaltern!

Desen de T. BENȚA

Un copil are nevoie de ocrotire

Ne scrie primarul comunei Erbiceni, tovarășul **Vasile Rodu**, că în satul Bîrlești există un cetățean pe nume Aurel Adolf Șraier care, pe zi ce trece, abdică tot mai mult de la îndatoririle lui de tată. Are cinci copii, și pe toți îi bate și-i alungă de acasă. Și pe mama copiilor la fel. Primul copil, Olga Șraier, a fost trimis de rude la școala profesională a Uzinei de fibre sintetice, al doilea, Ștefan, în vîrstă de 16 ani, ca și ceilalți, trăiește însă o adevărată dramă.

În vara trecută, Ștefan, absolvent a opt clase, a rupt din neatenție un burghiu care costă 7 lei. Tatăl său l-a bătut cu ciomagul și l-a alungat de acasă. Toată iarna a dormit prin grajduri, prin șire de paie și chiar în cușca unui cîine. În ultimul timp l-a prins tatăl-său din nou și l-a bătut cu muchia toporului. La strigătele mamei și ale copiilor au sosit vecinii și l-au scăpat.

Mai departe, primarul ne scrie că, comitetul executiv al consiliului popular, în calitate de autoritate tutelară, l-a chemat la ordine pe Aurel Adolf Șraier care acum este trimis în judecată pentru faptele sale. De asemenea, comitetul executiv al consiliului popular comunal a cerut Comisiei județene pentru ocrotirea minorilor să-l ajute pe Ștefan să urmeze o școală profesională.

Întreaga noastră stimă pentru primarul comunei Erbiceni. În ce-l privește pe A. A. Șraier, nădăjduim că organele de stat îl vor trata cu toată severitatea cuvenită.

Ritm intens în construcțiile de locuințe

MOSCOVA — AZI

Moscova cunoaște un ritm intens al construcției de locuințe. Numărul apartamentelor puse anual la dispoziția locuitorilor capitalei sovietice se ridică la aproximativ 120.000.

Moscova a început să-și schimbe înfățișarea chiar din primele zile care au urmat victoriei Marii Revoluții din Octombrie 1917, iar începînd din anul 1935 dezvoltarea sa a avut loc conform Planului general de reconstrucție, care prevedea conservarea bazelor vechii capitale, formate în cursul istoriei, îmbunătățirea structurii radical-inelare a orașului, organizarea mai rațională a cartierelor de locuințe și a celor industriale, precum și îmbunătățirea sistemului de transport. Treptat, străzile întortocheate, ansamblurile incomode, brăzdate de o mulțime de fundături, au fost sistematizate, primind o înfățișare modernă.

Una din arterele centrale ale capitalei sovietice, care poartă numele de Gorki, a devenit primul exemplu al lucrărilor de reconstrucție implicînd lărgirea magistralelor, deplasarea unor construcții masive și demolarea celor fără valoare, iar prospectul „Kalinin", cu clădirile sale inalte, a reprezentat etapa desăvîrșirii primului plan general. Îndeplinirea acestuia a cunoscut întreruperile provocate de perioada războiului din anii 1941–1945, astfel încît el a fost încheiat în cursul deceniului 1951–1960.

În comparație cu perioada de dinainte de revoluție, suprafața Moscovei a crescut de cinci ori, fiind în prezent de 87.500 ha. Limita administrativă a orașului trece de-a lungul autostrăzii inelare care înconjoară capitala pe o distanță de 109 km, realizate în 1964. Dincolo de această limită se află zona verde de protecție a capitalei, formată din parcuri și păduri, care cuprinde, de asemenea, trei mari bazine de acumulare artificiale, create în timpul construcției canalului Moscova–Volga. Uriașul masiv verde, în suprafață de 172.000 ha, se întrepătrunde cu cartierele orașului pe care-l înconjoară.

În momentul de față, suprafața totală locuibilă realizată în cursul unui an la Moscova este de circa 4 milioane metri pătrați, iar dacă la aceasta se adaugă suprafața destinată clădirilor publice, se ajunge la un total de 7 milioane metri pătrați. În etapa actuală, clădirile cu cinci etaje care constituiau ponderea principală în anii de construcție intensă a noilor cartiere de locuințe, trec pe planul al doilea, urmînd să reprezinte doar 4,6 la sută din totalul construcțiilor realizate în cursul unui an. Clădirile de nouă etaje vor reprezenta 58–61 la sută, restul revenind clădirilor de 12–16 etaje. Concomitent, constructorii depun eforturi pentru ieftinirea clădirilor și diversificarea formei lor. O altă trăsătură caracteristică etapei actuale este faptul că se are în vedere realizarea unor complexe de microraioane, cu întregul sistem de deservire adecvat. „Dacă în trecut o clădire reprezenta o propoziție încheiată cu un sens independent, acum ea este un simplu cuvînt, în timp ce ansamblul a căpătat rolul de frază" — se exprimă plastic arhitectul M. Bahrin, unul dintre constructorii Moscovei moderne.

O soluție arhitectonică deosebit de interesantă și spectaculoasă a fost aplicată într-unul din cartierele Moscovei din preajma șoselei Minsk. Aici întîlnești case „de serie" de cîte 5, 10 și 16 etaje, care nu au prin ele însele nimic deosebit. Efectul este obținut prin compoziție arhitectonică bazată pe contraste, în care alternează șirurile de clădiri în formă de turn, cu clădiri mai joase, realizîndu-se o dinamică arhitecturală originală.

Recent, un colectiv de arhitecți și ingineri ai capitalei sovietice a finalizat planul general de construcție a Moscovei în perspectiva deceniilor următoare, pînă în anul 2000. Planul prevede dezvoltarea în continuare a orașului în limitele sale actuale, avîndu-se în vedere, totodată, armonizarea acestei dezvoltări cu evoluția pe care o vor cunoaște orașele și alte așezări din zona capitalei sovietice.

V. R.

R. S. CEHOSLOVACIA. Unul din cele mai frumoase și mai vizitate locuri din Carpații Albi este regiunea Vrstecke Podhradie. IN CLIȘEU: Ruinele castelului Vrstecke, situate pe un munte de calcar.

Evadatul de la Penemünde (I)

În timpul celui de-al doilea război mondial, la baza militară din Penemünde, un mare grup de specialiști hitleriști lucrau la punerea la punct a sistemului de rachete de tip „V", care au fost folosite pentru bombardarea orașelor engleze. Intenția de a extinde cercetările pentru ca rachetele să devină operaționale pe toate fronturile nu a putut fi adusă la îndeplinire de înaintarea victorioasă a forțelor aliate.

Reproducem după revista „Stern" o amplă relatare asupra acțiunii curajoase a ofițerului sovietic Mihail Deveatev care a evadat de pe aerodromul din Penemünde la bordul unui avion german.

Luna februarie a anului 1945 a adus pe litoralul Mării Baltice o primăvară timpurie. Totuși ea nu era pe placul tehnicienilor uzinelor militare secrete germane de la Penemünde: dezghețul timpuriu dezvelea rețeaua de camuflaj a laboratoarelor secrete unde lucrau peste 2.000 de specialiști la construirea rachetelor de tipul „V-2" și „Taifun".

În schimb, la poligonul de încercare al forțelor aeriene militare germane de la Penemünde-Vest, căldura fusese primită cu bucurie pentru că pe o astfel de vreme zborurile de încercare puteau fi înmulțite. Aici se experimentau ultimele aparate create de industria germană și destinate războiului aerian: mitraliere, proiectile dirijate, rachete și torpile. Pe aerodrom se află acum 35 de avioane, majoritatea fiind bombardiere bimotoare de tipul „Heinkel-111". Cîteva hangare, niște bunchere uriașe de stat major au fost construite aici în august 1943, după raidurile aviației aliate.

...Dedesubtul unuia din aparatele „Heinkel" cîțiva mecanici lucrează la montarea noului sistem de suspendare pentru racheta „V-1". În apropierea poligonului de încercare se află un grup de prizonieri de război care acoperă gropile făcute de bombe. Sînt prizonieri ruși, aduși aici zilnic din lagărul Karlshagen; uneori ei trebuiau să care obiecte grele, cum ar fi acumulatoare de aviație sau piese de schimb. La una din clădirile comandamentului, unde aveau loc aplicații cu aviatorii, a sunat deodată telefonul. Locotenentul major Graudenz a luat aparatul și a auzit vocea furioasă a șefului său: „Care dintre idioții tăi a șters-o ca o cioară scîrboasă?" Graudenz și-a ridicat ochii spre graficul zborurilor și, liniștindu-se, răspunse cu glas sigur: „Vă înșelați. Acum nu zboară nimeni!". Dar de la celălalt capăt al firului același glas tună: „În acest moment am văzut avionul Gustav-Anton de tipul „He-111". Într-adevăr, avionul cu însemnele „G. A." se afla în grupul de exerciții al lui Graudenz.

Peste cîteva clipe, sosind cu mașina pe cîmp, Graudenz a observat, într-adevăr, că „Gustav-Anton" lipsește; pe pămînt rămăsese doar husa de camuflaj. Graudenz a luat imediat legătura cu comandantul detașamentului de vînătoare de la Greifswalde. La numai 9 minute de la dispariția avionului, un alt avion de vînătoare a pornit în urmărirea fugarului. A luat-o spre est, pentru că piloții considerau că un simplu „Heinkel" nu putea ajunge pînă în Franța sau Anglia. După ce a căutat zadarnic tot litoralul Balticii, avionul de urmărire s-a reîntors la Penemünde-Vest.

La Karlshagen — unde se afla o secție a lagărului de concentrare de la Sachsenhausen — în seara aceleiași zile Gestapoul a început „cercetările". În scurt timp au aflat că zece prizonieri de război ruși, care lucrau zilnic la aerodrom, nu s-au întors la lagăr.

Nu te poți naște pilot

Comandamentul aerodromului de la Penemünde-Vest a învinuit administrația lagărului că „alături de muncitori necalificați s-au strecurat și aviatori bolșevici". La rîndul lui, comandantul lagărului se străduia să convingă pe militari că printre cei fugiți nu se afla nici un pilot. Dar, în ziua următoare — cînd era evident că nu se mai putea face nimic, — vinovatul principal a fost depistat: era unul dintre fugari, învățătorul Nikitenko, pe adevăratul său nume Mihail Deveatev — locotenent de aviație al Armatei Roșii.

Mișa Deveatev avea nouă ani cînd a văzut pentru prima oară un avion și a hotărît să devină aviator. În 1936 a devenit membru al aeroclubului din Kazan, iar la 20 de ani a făcut primul zbor pe un avion adevărat. La scurt timp, Mihail a fost primit în Armata Roșie și a fost trimis la o școală de aviație. Într-una din primele sale lupte, Deveatev a doborît un bombardier german „U-87" pentru care a fost decorat cu Ordinul Steagul Roșu. Peste două luni, avionul lui a fost avariat în luptă, dar Deveatev a reușit să sară cu parașuta din aparatul în flăcări. După 13 zile petrecute într-un spital a fost trimis iarăși pe front. A luat din nou parte la luptă, a fost din nou rănit, și din nou spitalul... Întrucît rănile căpătate erau de data asta destul de grave, el s-a reîntors pe front abia după o jumătate de an. Iată-l pe Deveatev pe cîmpul de luptă în 1943, de data asta pe un bombardier de noapte; tînjea însă după un avion de vînătoare din cele care tocmai sosiseră din Ural. După cîteva luni a fost primit din nou într-un detașament de vînătoare.

Aproape în fiecare săptămînă, detașamentul în care se afla Deveatev își schimba aerodromul. Mihail Deveatev a doborît încă nouă avioane, printre care trei bombardiere. În primăvara lui 1944, Mihail a primit un aparat „YAK-3", cel mai bun avion de vînătoare sovietic din acea vreme. La 14 iunie, în a șasea luptă din ziua aceea, „YAK"-ul lui Deveatev a fost doborît și s-a prăbușit în flăcări în apropiere de Lvov. În căști îi răsuna vocea comandantului escadrilei, Bobrov: „Mișa, sari!" Dar Mihail încerca zadarnic să redreseze avionul în flăcări spre pozițiile unde se aflau ai lui. Din nou, glasul lui Bobrov: „Mișa! Îți ordon să sari!"

Dincolo de sîrma ghimpată

Deveatev a ridicat trapa cabinei și a sărit. A simțit zdrîncinătura la deschiderea parașutei și și-a pierdut cunoștința. Primul lucru pe care l-a auzit cînd s-a trezit erau cuvintele nemțești: „Los, Ivan, steh' auf!" (Hai, Ivane, sus!").

A doua zi, împreună cu alți aviatori prizonieri, a fost trimis la Varșovia. Timp de cinci zile l-au supus unor interogatorii neîntrerupte. I se cerea să indice numărul unităților sovietice, corpul de comandă etc. Niciunul dintre prizonieri nu a spus nimic. Au fost solicitați să se înroleze în armata generalului trădător Vlasov. Toți au refuzat.

De la Varșovia, Deveatev a fost trimis în lagăr, unde i s-au luat toate decorațiile și documentele. Curînd, Mihail a făcut cunoștință cu alți prizonieri și împreună cu ei a început să întocmească planuri de evadare. Au încercat să stabilească legături cu ilegaliștii polonezi; dar nu au mai avut timp să-și pună planurile în aplicare. 500 de prizonieri au fost încărcați în vagoane de marfă și au fost trimiși în Germania.

În noul lagăr, Mihail s-a împrietenit cu un maior, fost profesor la o școală de aviație. Discuțiile lor se purtau pe aceeași temă: cum să fugă din lagăr? Șanse aproape nu existau pentru că pînă la linia frontului erau 600 sau 700 km. Atunci le-a venit o idee năstrușnică: dacă s-ar putea furișa pînă la aerodromul vecin și să pună mîna pe un avion gata de zbor? A fost creat un comitet ilegal al lagărului care a dezbătut îndelung planul lui Deveatev. Practic, acesta consta în săparea unei galerii subterane pînă la aeroport, de la una din barăcile pustii pînă la pivnița administrației situată la marginea lagărului. Cum se va acționa mai departe încă nu se hotărîse. Prizonierii voiau să pună mîna pe unul sau două avioane. Dacă operația de capturare a avioanelor ar fi eșuat, ei urmau însă să se îndrepte spre răsărit pe jos.

Prizonierii au început să sape cu lingurile și farfuriile de tablă tunelul, l-au consolidat cu scîndurile de la paturi. Lucrul începuse să meargă mai bine după ce unul din prizonieri a adus în lagăr un topor. Mai rămăsese vreo două săptămîni pînă ce tunelul trebuia să fie gata, cînd a intervenit ceva neașteptat: în drumul tunelului se afla o țeavă de canalizare. Trebuia schimbată direcția tunelului, ceea ce presupunea încă șase săptămîni de lucru.

(Va urma)